COMPRA Y VENTA DE NEGOCIOS

CARNICERIA SE VENDE URGENTE tratar Gúemes 4758. v27

CIGARRERIA Y LOTERIA SE VENDE, Lima 791. v27

CASA DE PENSION SE VENDE, POR no poderla atender, Victoria 1021. v29

CIGARRERIA Y LOTERIA MUY CENtral vendo 1200 $, diario garantido, 2 piezas, Garay 2303.

CAFE Y BILLARES SOBRE TRIUNVIrato, vendo balance, sin llave, capital 3000 $. Cangallo 2640.

CIGARRERIA PUNTO INMEJORABLE, vendo balance sin llave, c. 1500 $, por fallecimiento, Cangallo 2640.

CIGARRERIA, LOTERIA, DIARIO 70, vendo 700, por enfermedad, vale doble, Victoria 1862.

CIGARRERIAS VENDO 2 CENTRALES, de 600 y 1600 $, o á balance; datos San José 742.

CARNICERIA ESQ. CENTRAL, EN 1200 pesos, buena oportunidad, vendo, San José 742.

CAFE BILLAR MUY CENTRAL, CONtrato, diario 120 vendo 6.000, Paraguay 1322.

CASA PENSION CENTRAL, 8 PIEZAS, alquiler 250 $, contrata, vendemos 2.000 pesos ó á balance sin llave, Uruguay 494.

CAFE BAR CON BILLARES 2, 3, 4, 6, 10, 15, 32.000 $, centrales vendo, entre teatro, tratar Cargo, Alsina 1504.

CASA PENSION SE VENDE, 17 PIEZAS dependencias, calefacción, ascensor, Por carta F. N.; B. Mitre 479.

CAFE BILLARES EN EL MAS IMPORtante mercado vendo 4500 $, Bisáñez, Lavalle 2042.

CARNICEROS... CARNICERIAS CENtrales las mejores vendo, ocurrir hoy mismo, Lavalle 2042.

CIGARRERIA LIBRERIA JUGUETERIA, lotería, buena comodidad vendo urgente, tratar Salta 178.

CASA PENSION 12 PIEZAS, REGIAmente amuebiada, vendo, tratar Salta 178.

CIGARRERIA LIBRERIA JUGUETERIA casa chiche, alquiler 75 $, independiente, vendo 1000 $, Alsina 1964.

CAFE BILLAR CENTRAL VENDO 1800 pesos, gran situación, negocio chiche, otro esq. Chacabuco 1022.

CAFE BILLARES SOBRE CALLAO, 8000 pesos, 10 piezas, alq. baratísimo, Plaza, Tucumán 877.

CAFE Y BILLAR CENTRAL 1600 $, otro 2000, varios de ocasión, á 20.000 $, C. Calvo 1400.

CIGARRERIA TIRADA 800 c VALE nocio; otras todo capital 5 prueba, C. Calvo 1400.

CARNICERIA 1200 $, 300 Kos. CASA sola, otras de ocasión, á prueba, C. Calvo 1400.

CAFE Y DESPACHO BEBIDAS VENDO, 650 $, por grave enfermedad, buen diario, Garay 2303.

COMPRO 10 Á 15.000 hec. DE CAMPO de pastos tiernos, trato directamente, Serna, San Martín 158, de 1 á 6.

CONFITEROS: FABRICA CON HORNO Y comodidades y despacho pan, vendo barato, Río Janeiro 859. v27

CAFE LUNCH Y BILLARES, SE VENde, por no poderlo atender, tiene contrato, tratar Bolívar 600, Amil. v27

CAFE Y FONDA (TRIPOLI) VENDO, poco capital, una cuadra y media Estación Santos Lugares, F. C. P. v27

CIGARRERIA, AGENCIA DE LOTERIA y salón de lustrar, se vende, tratar, Bernardo de Irigoyen 72. v29

CAFE CENTRAL, DIARIO 100, CONT., vendo 6000 $ ó la mitad, razón Belgrano 1302.

CIGARRERIA 1300 $, DIARIO 50, A prueba, central; otras 2 á 6000, Belgrano 1302.

CIGARRERIA, MENSAJEROS, SE VENde por no poderla atender, Corrientes 1667.

CASA DE COMIDA, CANTINA Y DESpacho de bebidas, vendo por no poderla atender, Honduras 1200. v28

CIGARRERIA LIBRERIA Y LOTERIA, diario 50 $ á prueba, vendo 1.300 $, Rivadavia 1740.

CASA DE MODAS MUY ACREDITADA vendo, Rivadavia 2040, alquiler 150 $. LNuSsFHDELECH6 1230 8900 TAOo HRD

CARNICERIA, CABILDO 3622. 400 kilos, todo al contado, se vende, tratar Sarmiento 864. v29

CASAS DE PENSION VENDO LAS mejores, centrales, á prueba, Montevideo 203. v28

CAFE Y BILLARES, REGIA ESQUINA, vendo 3200 $, vale el doble, Garay 2301.

CAFE BAR CENTRAL, DIARIO 60 $, Alquiler 90 $, 2 piezas vendo 800 $, Venezuela 1231.

CIGARRERIA LIBRERIA, LOTERIA, diario 80 $, alquiler 100 $, 2 piezas independientes vendo 1.400 $, Venezuela 1231.

CIGARRERIA Y SALON DE LUSTRAR con contrato y comodidad para familia, se vende barato, Velasco esq. Thames. v28

CAFE BAR Y ROTISERIA SE VENDE por desavenencia de sociedad, para tratar é informes, Callao 249|51. Hay largo contrato. v29

CIGARRERIA, LIBRERIA, IMPORTANTE avenida, espacioso local y comodidades, alquiler 85, vendo 750 ó á balance por enfermedad, Belgrano 3491.

CIGARRERIA Y MANUFACTURA DE TAbacos con contrato largo y alquiler baratísimo, se vende, ocurrir Costa Rica 3410, Palermo. v27

CIGARRERIA, LIBRERIA, CASA DE postales y lotería, chiche y central, por enfermedad, vendo por poco dinero, Libertad 357. v27

CAFE POR CALLAO VENDO 4.000 $, alquiler barato, 4 piezas, diario 80 $, facilidad pago, por no ser del ramo, Victoria 1870.—Pascual.

CAFE BILLARES 12.000 $ O A BALANce, cerca Rivadavia y Bdo. Irigoyen, mucho lujo, vendo ó tomo socio, facilita pago, San José 742.

CASA DE PENSION LA MEJOR QUE hay en plaza, la vendo á balance y mitad á plazos, toda ocupada, datos Pueyrredón 850.

CASA DE PENSION VENDO URGENTE, por ausentarme, 11 piezas amuebladas, 20 pensionistas, Datos Cangallo 1649, (panadería).

CIGARRERIA, LOTERIA Y CASA DE habanos central, diario á prueba 300 pesos, capital 5.000 $, alq. barato, contrato, véndese, por ausentarse, Uruguay 494.

CAFE, BAR Y BILLAR SE VENDE particular muy cerca de plaza de Mayo, poco capital, tratar con su dueño, Venezuela 758.—S... Rey.

CONFITERIA MUY CENTRAL, CASA acreditada: de 70 años, la más importante de la plaza vendo, A. Lobeto, Alsina 427.

COMERCIANTES: UNICA CASA QUE defiende sus intereses en los remates y liquida en el día, es la de Spina, Pueyrredón 950, antes de rematar su negocio consúltelo con él.

CIGARRERIA, LOTERIA, SALON DE lustrar calzado se vende $ 1.500, alquiler 150, 3 piezas para familia y demás comodidades, lindísimo paraje, tratar B. Mitre 1474, de 1 á 3 p. m.—A. Marote.

CIGARRERIA CON LOTERIA Y SALON de lustrar ó sin ellos, se desea comprar, urgente, Central ó con algunas facilidades, Radio, Avenida á Corrientes, Maipú á Carlos Pellegrini. Precio y condiciones por carta ó personalmente á Alfonso Bussetti, Piedras 696.

COMERCIANTES Y CAPITALISTAS, atención. Por retirarse su dueño á la vida privada, vende un negocio establecido desde hace más de 20 años en la parte más central de Buenos Aires, y que produce una ganancia líquida de $ 18.000 anuales. Precio por la llave, incluso las existencias, $ 70.000 m|n. Para mayores datos dirigirse por escrito á "Verbum Sap", casilla 56, Bolsa de Comercio. v27

DESPACHO DE PAN SE VENDE BARAto, Perú 1420.

DESPACHO PAN VENDO 300 $, GRAN clientela, patente pesa, E. Ríos 2077.

DESPACHO PAN VENDO, 300 $, POR desgracia familia, E. Ríos 390.

DESPACHO DE PAN Y FACTURA SE vende, Loyola 94, tratar con su dueño. v27

DESPACHO DE BEBIDAS Y COMESTIbles vendo, barrio progresista, Independencia 4068.

DESPACHO PAN, FAC., REGALO 300 $, desp. 40 $, otro 700, Zaquieres, Moreno 1900. v30

DESPACHO DE PAN, FACTURAS chiche, diario 45, vendo 350, por enfermedad, Victoria 1862.

DESP. PAN 350 $ VENDO, NEGOCIO Y piezs, alq. 40 $, deja 6 $ libres, Catamarca 5144.

DESPACHO PAN VENDO 250 $, CON VIdriera, diario 6 $ libres, ocasión, Solís 1988.

DESP. PAN BIEN SITUADO VENDO 500 pesos, deja libres diario 5 $; otro 300 pesos; otros, Victoria 1690.

DESPACHO PAN, POR CORRIENTES, vendo 1000 $, diario 8 $ libres á prueba, Cangallo 2640.

DESPACHO PAN CHICHE VENDO 700 pesos, diario 150 kilos; otro casa sola, Chacabuco 1022.

DESPACHO PAN VENDO 300 $, BUEN diario, alquiler muy barato, 2 piezas, Garay 2303.

OCASION, 350 $ VENDO DESP. PAN y artículos de colegio, deja 7 á 8 $ libres, una pieza, alq. 40 $, Salcedo 2786. v28

EMPRESA DE MUDANZAS... ATENCION vendo una importante con 3 sucursales, diario garantido 200 $, datos Belgrano 1302.

FONDA EN CONSTITUCION, 4 PIEZAS, completo, vendo 2.800 $, Moreno 1758.

COMIDA Y DESPACHO BEBIDAS VENdo 300 $, Constitución 3115.

FONDA Y COCHERA 1055, REMATARE con los remates Francisco Palma.

FONDA SE VENDE, CALLE PEDRO [illegible] v29

FONDA GRAN [illegible] VENDO,

COMPRA Y VENTA DE NEGOCIOS

FONDA SE VENDE, BUEN PARAJE, 3 años contrata, Pavón 144, Avellaneda. v28

FONDA AQUI, AL NORTE, PARA HAcer fortuna, vendo 1.500 $, Tucumán 1784.

FONDA ESQ., 4500 $, DIARIO 120, 30 camas, cont.; otra 2500, Belgrano 1302.

FOTOGRAFIA MUY CENTRAL, VENDO, condiciones excepcionales, tratar Independencia 2403.

FARMACIAS EN CUALQUIER PUNTO de la República, pidan á Rodrigues y Cía., La Legal, Salta 262. v27

FONDA Y RESTAURANT SE VENDE, gran comodidad, alquiler baratísimo, buen paraje, aprovechen, Olavarría 66.

FONDA CENTRAL, DIARIO 70 $, Alquiler 65 $, 3 piezas vendo 1.600 $, Venezuela 1231.

FONDA!! GRAN PICHINCHA! VENDO 550 $, buen diario, garantido, urgente, Garay 2303.

FONDA GRAN PORVENIR VENDO 1800 pesos, no paga alquiler, diario 80 $, á prueba, Garay 2303.

FONDA, ALOJ. VENDO 1000 $, D. 80 $, varios por P. Julio, Colón, estac., Moreno 1900.

FONDA REGIA POR ONCE, VENDO, 3500 $, diario 120 $, á prueba, Lavalle 2042.

FONDA, REST., 2700 $, AL NORTE, central; otras de 1000, 2 á 8000 $, vendo, San José 742.

FONDA Y CAFE CERCA AL ONCE, contrato 3 años; diario 60 $, vendo urgente 1500 $, Alsina 1964.

FONDA VENDO POR CONSTITUCION, 1600 $, diario garantido 75 $, otras 800 á 10.000 $, Victoria 1690.

FONDA POR F. COLON VENDO POR lo que den, diario 80 $, Chacabuco 1022.

FABRICA DE TALLARINES Y COMESTibles en general, se vende en mercado importante, por informes al balanceador Juan Solari, Moreno 2200. v27

FONDA Y RECREO VENDO Ó TOMO socio con poco capital, contr. 5 años, se da á prueba, rodeado de fábricas urgente, Victoria 1970.—Pascual.

FOTOGRAFOS, VENDO TALLER FOTOgráfico y cuadros, casa con gran azotea en la que se puede construir una espléndida galería, Cangallo 1423. v27

FONDA CON ALOJAMIENTO, 1.700 $ SE vende inmediato al gran mercado de autos de Avellaneda, se hace gran diario, informarán Piedras 881.

FARMACIAS, VENDO, DE $ 500, 1.500, 2000; otras cerca capital, diario 70, 4000 $ contado, facilidades, Instituto Sanitario, Viamonte 1135. v30

FARMACIA SE VENDE EN PUEBLO rodeado de colonias con referencias excelentes, por enfermedad de su dueño, Lima 1047.

FONDA COCHABAMBA 3200, SE VENDE esta acreditada fonda, por ausentarse su dueño, diario $ 80, contrate tres años; está situada cerca de la fundición Vasena. v28

HOTEL CENTRAL, 40 PIEZAS, ALQUIler barato vendo 20.000 $, Alsina número 1408.

HOTEL M. DEL CASTILLO Y POZO, de 4 á las 9 noche remata en la calle Corrientes 2976 Esq. La Rosa.

HOTEL PENSION CON 20 PIEZAS, reglamentación y amuebladas, contrato 3 años vendo, Alsina 1964.

HOTEL SE VENDE 5.000 $, facilidades de pago, 20 años de existencia, Uruguay 123. v28

HOTEL-RESTAURANT CENTRAL CON clientela fija, 20 habitaciones, contrato 5 años se vende con facilidades por disolución de sociedad, por carta solamente á A. B., Coronel Díaz 991. v29

HOTELITO SE VENDE, CON MUY buena clientela, 5 años de existencia, en Carmen de Areco, poco capital, á media cuadra de la plaza principal; ocurrir Hotel Universo, Cangallo 860. v28

HERRERIA Y FABRICA DE COCINAS, se vende por no poderla atender personalmente su dueño, con todas las existencias ó solamente las herramientas, se da alguna facilidad para el pago. Ojo: Hace 24 años que está establecida; alquiler 85 $, Piedras 881.

INDUSTRIA DE FACIL MANEJO Y gran porvenir vendo 2000 $, Chacabuco 1022.

LECHERIAS BUENAS LAS MEORES DE la capital vendemos, Moreno 1758.

LECHERIA DE LUJO, DIARIO EN completos 80 $ vendo 4.000 $, Tucumán 1784.

LECHERIA VENDO NO ADMITO COredores, Uruzaingó 265.

LECHERIA POR MONTES DE OCA, vendo, razón Presidente 808, Barracas.

LECHERIA ESTILO MARTONA, 8 TAROS, vendo 1.300 $, vale 2.000, Rivadavia 1745.

LECHERIA 1500 $, 10 TARROS, ALquiler 70, varias 2 á 7000, centrales, Belgrano 1302.

LECHERIA LA PILARICA, SE VENDE del acreditado teatro Colón, poco alquiler, se da á prueba, Tucumán 1089.

LECHERIA REGIA, 12 TARROS, ALQUIler 90 $, 2 piezas central vendo 1.000 pesos, Venezuela 1231.

LECHERIA LA MEJOR DE TRIUNVIrato, contrato, casa independiente vendo, Moreno 1753.

LECHERIA BIEN UBICADA, REMATAremos hoy en nuestro escritorio, Paraguay 1332.

LECHERIA CERCA ESTACION, DESPAcho 7 tarros, alquiler 150, 3 piezas vendemos 2700 $, Uruguay 494.

LECHERIA POR CALLAO, VENDO 1800 pesos, 9 trs., alq. tirado; otras 600 á 15.000 $, Victoria 1690.

LECHERIA VENDO POR SARMIENTO, central, 2300 $, 12 t., otra 3500, Moreno 1900.

LECHERIA REGIA, 8 TARROS, VENDO 700, por enfermedad, vale doble, Victoria 1862.

LECHERIA MUY CENTRICA, LUJOSA, alquiler tirado, 11 tarros, es pichincha, Uruguay 375.

LECHERIA EN 1300 $, 7 TARROS, otra 2800 $, 9 tarros, vendo; datos San José 742.

LECHERIA REGIA EN GRAN AVENida, vendo 1100 $, 10 tarros, mucho completo, Chacabuco 1022.

LECHERIA 1800 $, 12 TARROS, OTRAS de 600, 800 1000 á 14.000 $; C. Calvo 1400.

LECHERIA EN APROPIADO LOCAL, lado Teatro Nuevo, transfiero contrato, Corrientes 1524, de 9 á 11 y de 1.30 á 4. v28

MUEBLERIA, COLOHONERIA, con buena clientela se vende, punto muy bueno alquiler módico, Córdoba 2566. v27

MERCERIA ACREDITADA, EN FLOres, Rivadavia 7091, se vende en buenas condiciones; tratar C. Pellegrini 496. v29

NEGOCIO ROPERIA VENDO Ó CEDO local, muchas comodidades, situación inmejorable, alquiler baratísimo, Pedro Mendoza 1163.

OJO, PELUQUERIA EN BARRACAS SE vende, tratar Santa Rosalía 881. v28

OJO, PELUQUERIA SE VENDE Ó SE alquila, Patricios 230. v28

OJO: VENDO PELUQUERIA Á CONdición, Estados 4680.

OJO! PELUQUERIA SE VENDE, HONduras 745.

OJO: SE VENDE PELUQUERIA, ESquina Bulnes 1499 y Honduras 100.

OJO, PELUQUERIA SE VENDE POR enfermedad de familia, B. Mitre 1016. v30

OJO, SE VENDE HERMOSO SALON DE peluquería, por enfermedad de su dueño, tratar Santa Fe 2691.

OJO, BARBEROS! VENDO BARBERIA con 9 años de existencia, Alsina (F. C. B. A. y R.) v27

OJO! REMATAR, VENDER PELUQUErías, muebles, negocios en general, Flaquer, Chacabuco 392. v28

OJO!!... ¡HOY! PELUQUERIA, GRAN perfumería, en Irigoyen 515, á las 2 remata M. del Castillo y Pozo.

OJO, PELUQUERIAS BUENAS Y MUEbles baratísimo, vende Fallivene, Sarandí 217. v29

OJO, PELUQUEROS!... ¡HOY!... Á GAbarse el día de Irigoyen 515, que hay mucho bueno y remata M. martillo cerrido hoy M. del Castillo y Pozo.

OCASION, VENDO 6.000 $ PENSION 17 piezas, alquiler barato, contrato, beneficios garantidos, facilidades pago, Cangallo 1062. v28

OJO, SE VENDE PELUQUERIA A PRUEba, por no poderla atender, alquiler 15 $, ó se alquila, comodidad para familia, O'Gorman 484, Avellaneda.

PANADERIA GRAN ESQ., VENDO 3000 pesos, con facilidades, 5 bolsas, Chacabuco 1022.

PANADERIA VENDO 4000 $, 5 BOLSAS, al mostrador, amasadora Pensotti; Chacabuco 1022.

PANADERIA EN ORDENANZA DE 2500 pesos, 5, 6, 7, 8, 10 Á 100.000 $ vendo, Chacabuco 1023.

PANADERIA MECANICA VENDO 6000 pesos, 8 bolsas, reparto, contr. 8 años; otra 2000 $, Victoria 1690.

PANADERIA Y PASTELERIA, REGIAS comodidades, buen contrato, central, vendo; tratar Alsina 1964.

PANADERIA MECANICA, REGIA, vendo 6000 $, contrato 4 años, Bisáñez; Lavalle 2042.

PELUQUERIA AL NORTE 1.300 $, buena cuadra salón contrato, alquiler barato, vende Baldizzini, Lavalle 1346, esc. 3.

PANADERIA MODERNA, central, vendo muy barato, cont. 10 años, Moreno 1900.

PANADERIA MEC., EN 8000 $, 8 BOLsas, 6 de 1a., cont. 4 años, vendo, San José 742.

PANADERIA, CON MIL $ MOSTRADOR, 60 $, horno 7 mt., contr. 5 años, C. Calvo 1400.

PANADERIA MECANICA VENDO O TOmo socio con facilidades pago, gran contrato y comodidades, en ordenanza, Victoria 1870.—Pascual.

COMPRA Y VENTA DE NEGOCIOS

PANADERIA MEC. 2000 $; OTRA 3000 $, facilidad de pago, varias, C. Calvo 1400.

PANADERIAS ACREDITADAS, AQUI Y pueblos, 1500 á 100.000 $ vende Zaquieres, Moreno 1900.

POR ENFERMEDAD SE VENDE PELUquería y taller de postizos 200 $, M. de Oca 757.

PELUQUERIA VENDO, 500 $, QUE cuenta mil, por ausentarme, Brandzen 612, Romano. v27

PELUQUERIAS CENTRALES SE VENden, ciudad ó compañía, tratar B. Mitre 655, pieza 4, Di Tore.

PELUQUERIA 1.000 $, SE VENDE EN Avellaneda por tener que repatriarse su dueño, trabajo de salón garantido de 420 á 450 $, espléndido salón con 4 asientos, instalaciones modernas, negocio, una pieza, alquiler 75 $, informarán Piedras 881.

RESTAURANT HOY REMATA A LAS 2, Paraná 458.

REPARTO DE LECHE MUY BUENO, SE vende barato, Cochabamba 3109. v27

RESTAURANT ALOJAMIENTO, NECOchea 1055, remataré mañana, Francisco Palma.

REPARTO DE AGUA LAVANDINA Y fábrica vendo con urgencia, razón, Darwin 1065. v27

RESTAURANT BAR CENTRAL, FRENte correo, 5000 $, vende Cargo, Alsina 1594.

RESTAURANT ALOJAMIENTO FRANTE estación vendo 8000 $, diario 170 $, contrato, Cangallo 2640.

RESTAURANT CENTRAL 1400 , 9 PZ., otro 600 , varios á 15.000 $, C. Calvo 1400.

RESTAURANT 7000 $, ESQ. CENTRAL, contr. 3 años, diario 220 $, vende, Venezuela 1441.

RESTAURANT REGIO EN IMPORTANTE mercado, clientela selecta vendo, Paraguay 1332.

RELOJERIA CHICA SE TRASPASA, céntrica, con bastante trabajo en composturas, tratar Piedras 961, de 12 á 2. v29

SE VENDE UN BAZAR ACREDITADO, Rivadavia 7160. v29

SE VENDE UNA CARBONERIA CON mucha clientela, Deán Funes 1279.

SE VENDE CONTRATO CORRALON vende y tratar Sarmiento 2571. v28

SE VENDE UN DESPACHO DE PAN y factura, Saavedra 1083. v29

SE VENDE NEGOCIO DE POSTIZOS Y modas, Rivera 250. v29

SE VENDE RESTAURANT Y CAFE ESquina, Chiclana y Deán Funes 2920, es. v29

SE VENDE LIBRERIA, JUGUETERIA, cigarrería por ausentarme, dos piezas, cocina, alquiler barato, Belgrano 2620. v29

SE VENDE BIOGRAFOS, CAFES, ALmacenes, cigarrerías, c. pension, etc., Moreno 1900.

SE VENDEN DOS ACREDITADOS NEGOcios, razón Suipacha 239, señor Ortombach.

SE VENDE UNA PANADERIA MODERna, como manda la ordenanza, Santa Magdalena 341. v29

SE VENDE NEGOCIO DE CAFE Y RESTaurant en la calle Canning 1502, esq. Honduras, por 1600 $.

SE VENDE SALON DE LUSTRAR Y CIgarrería, buena clientela, Río Bamba 146.

SE VENDEN CAFE BILLARES, FONDAS restaurants, almacenes, cigarrerías, Montevideo 203. v28

SE VENDE Ó SE TOMA SOCIO INDUStria de tabacos, poco capital, Constitución 2510. v29

SE VENDE HERRERIA DE CABALLOS muy acreditada, Rivadavia 5789, urgente, tratar Paseo de Julio 2734. v29

SE VENDE CON URGENCIA NEGOCIO de tapicería y decoración con buena clientela, Santa Fe 1453. v29

SE VENDE UNA CIGARRERIA, CALLE Paraguay 1523, tratar en el mismo negocio.

SE VENDE ALMACEN CON FACILIDAD en el pago y sin llave, por ausentarse el dueño, Garay 3344. v27

SE VENDE LA FONDA, B. MITRE 2356, por desavenencia de socios, tratar en la misma.

SE VENDE CASA DE PEINADOS, con mercaderías ó sin ellas, dirigirse Viaro 52, zapatería. v27

SE VENDE LA EMPRESA TELEFONIca, en Mercedes, Corrientes, tratar con su propietario en casa. v16jn

SE VENDE UN TALLER DE MODAS en vestidos, casa central, informes Sarmiento 2831. v27

SE VENDE MANUFACTURA DE CIGArros de marcas muy acreditadas en la República, en $ 1.750, por ausentarse el dueño para el exterior, San Juan 3273.

SALON LUSTRAR, COMPOSTURAS, cigarrería, inmejorable, vendo 150 $, pichincha, Rivadavia 7170.

SE VENDE ALMACEN BIEN ACREDItado, 8 años de contrata, se vende por no poderlo atender, á causa de enfermedad, Rafael Hugo 1710, Belgrano.

SE VENDE EL CONTRATO DE UNA gran caballeriza, casi toda ocupada, con dos negocios al frente, grandes comodidades, Rivera 76. v28

SALON LUSTRAR, COMPOSTURAS Y cigarrería vendo por enfermedad, poco capital, Rivadavia 6843, media cuadra plaza Flores. v28

SE VENDE EL UNICO BAR BIOGRAFO en Guamini, F. C. Sud, por ausentarse su dueño, para tratar Estados 4168, B. Aires. v30

TALLER LAVADO Y PLANCHADO SE vende, Brasil 542, buena clientela.

TALLER DE PLANCHADO Y LAVADO se vende con todas comodidades, alquiler barato, Salta 228.

TIENDA VENDO ACREDITADA, CAPItal 1.500 $, mitad á plazo, Uruguay 375.

TAMBO CENTRAL 4.000 $, GRAN COtración, 9 piezas, 2 negocios, contrata, alquiler 200 $, amueblado... v29 , con gran clientela, vende Baldizzini, Lavalle 1346, escrit. 2.

URGENTE VENDO SUCURSAL DE pan, poco capital, barrio de prosperidad, para agregar comestibles, poco alquiler, Tapalqué 4394, Floresta. v28

VENDO SALON DE LUSTRAR CON POCO calzado con buena clientela, Rivera 1310. v29

VENDO MI ALMACEN DE 4.000 $ POR $ 2.000 por razones de salud, Salcedo 3680.

VENDO CASA DE MODAS ACREDITAda por asuntos de familia, muy central, tratar con su dueña, Suipacha 526.

VENDO pequeña LIBRERIA Y DESPAcho de masitas, redonda de colegios, hay contrata, Belgrano, calle Echeverría 1443.

VENDO POR ASUNTOS DE FAMILIA restaurant con toda comodidad y recreo, tiene contrata, Alsina 2601 y Saavedra 196.

VENDO PINTURERIA Y FERRETERIA, central, con facilidades ó solicita socio del ramo, con poco capital, dirigirse á Cerrito 140.

ZAPATERIA SE VENDE CON POCO CAPital. Independencia 3568. v28

ZAPATERIA DE LUJO, SE VENDE EN el bulevar más céntrico y próspero de la capital, por datos, Pueyrredón 539. v29

ZAPATERIA VENDO SIN CAPITAL, paraje central, no se cobra llave, establecida de 9 años, urgente, tratar Somellera 302, Adrogué.

AVISOS COMERCIALES

AVISO HABER VENDIDO EL NEGOCIO de fonda, Vélez Sarsfield 91, al señor Manuel Lorenzo. Reclamaciones 3 días. v27

AL COMERCIO — LOS señores DEL CAMpo y Cía., Venezuela 1231, vendieron la fonda que tenían en remate, Estados Unidos 337; reclamaciones 3 días. v29

AVISO AL COMERCIO HABER VENDIdo mi carbonería, sita en la calle Iturraingó 357. Reclamaciones durante 3 días. N. Scotto. v29

AVISO AL COMERCIO Y AL PUBLICO que vendí mi negocio de aceites y comestibles situado calle Rioja 1272.—Comprador: Santos Finelli, Rivadavia 1580. Reclamaciones tres días. v29

AVISO AL COMERCIO QUE HE VENDIdo mi negocio de bicicletas, Entre Ríos 850. Reclamaciones dentro de 3 días. Vendedor, F. Luchesi; comprador, J. Iturrat y Cía.—Buenos Aires, Mayo 22 de 1913.

AVISO AL COMERCIO QUE COMPRAmos el negocio de café y restaurant sito Paseo de Julio 1148 á los señores Bruno y Baratti; reclamaciones hasta tres días. —Ochoa y Silva. v29

AVISO AL COMERCIO—LA PREVISOra Comercial, agencia particular, compraventa negocios y propiedades, ha trasladado sus oficinas de la calle Tucumán 1083 á la calle Paraguay 1313. Directores: L. Pamblrun y Cía. v28

AVISO AL COMERCIO: CON INTERvención de los balanceadores señores Gutiérrez y Zalacaín, C. Calvo 1400, U. T. 1077, B. Orden, vendí al señor J. Nicoll mi cigarrería, Independencia 1223. Reclamaciones tres días, Bs. As., Mayo 24 1913. A. Vázquez. v27

AVISO AL COMERCIO QUE HE VENdido mi negocio de carnicería sito en la calle Patricios 1312. Reclamaciones tres días de la fecha. Vendedor, Francisco Baglietto; compradores, Emilio Cánepa y Luis Pedemonte.—Buenos Aires, Mayo 26 de 1913. v29

AL COMERCIO: AVISO QUE POR INtermedio del balanceador y rematador público señor Martín Bisáñez, escritorio Alsina 1618, U. T. 2010, Central, vendí á los señores González é hijo nuestro café Pozos 1259. Reclamaciones tres días. Bs. Aires, Mayo 27 de 1913. E. Castiao y Cía., vendedores. v29

AVISOS COMERCIALES

AVISO — CON INTERVENCION DEL rematador público señor V. Fernández, Belgrano 1302, he vendido la cigarrería Piedras 887; reclamaciones 3 días.—Buenos Aires, Mayo 26 de 1913.—V. Scaglia, comprador S. Morhey. v29

AVISO AL COMERCIO HABER COMPRAdo al señor Salvador Martín, la barbería que está establecida Méjico 3400, siendo comprador Manuel Cabrera. Si hay alguna reclamación presentarse dentro de los tres días del presente aviso.—Buenos Aires, Mayo 24 de 1913. v27

AL COMERCIO: AVISO QUE POR INtermedio del balanceador y rematador público señor Martín Bisáñez, escritorio Alsina 1618, C. T. 2010, Central, vendí á los señores Lozano y Pengeiro, mi restaurant y alojamiento Almirante Brown 118|20. Reclamaciones 3 días. Bs. Aires, Mayo 27 de 1913. Pedro Cora, vendedor. v28

AVISO AL COMERCIO: CON INTERvención de los balanceadores señores Gutiérrez y Zalacaín, C. Calvo 1400, U. T. 1077, B. Orden, vendí mi carnicería Pasco 1183, al señor Juan B. Pesce. Reclamaciones 3 días. Bs. Aires, Mayo 26 de 1913. J. González. v29

AVISO AL COMERCIO QUE HEMOS vendido nuestro café y bar, Rivadavia 4099. Los que se consideren con derecho á reclamaciones en dicho negocio, las harán en el término de tres días. Vendedores, Martínez é Iglesias. Comprador, Cristóbal Sánchez. v29

AL COMERCIO, PARTICIPO QUE bajo inventario tasación verificado por el balanceador público señor G. Lozano, escritorio Alsina 1408, U. T. 1057 Libertad, vendí á los señores Ballino y Cortelezzi mi negocio de bar, billares con orquesta, sito calle Corrientes 4694|700 esquina á Río de Janeiro. Las reclamaciones se atienden durante 20 días á partir de la fecha.—Buenos Aires, Mayo 22 de 1913.—Pedro A. Maurizzi. v27

AL COMERCIO — AVISO QUE HE COMprado bajo inventario y tasación practicado por el balanceador y rematador público señor José Liberatore, escritorio Viamonte núm. 1580, el negocio de almacén de comestibles y bebidas, Viamonte 2079. Los que se consideren con derecho á alguna reclamación deberán presentarse en el término de tres días á contar desde la fecha, pasados los cuales no serán atendidos.—Compradora, señora Luisa Romano de Bianchi; vendedor, señor José Orsi. v29

AL COMERCIO AVISO QUE BAJO INventario tazación practicado por el balanceador público señor Pedro J. Cargo, oficina Alsina 1684, U. T. 662, Libertad, hemos vendido á los señores Manuel Comesaño y Hnos., nuestro negocio de almacén de comestibles y bebidas, calle Independencia 3400, esq. Liniers; reclamaciones 3 días. Buenos Aires, Mayo 24 de 1913. Elisco Juan y José Trovano. v28

AL COMERCIO: CON INTERVENCION del señor José Liberatore, balanceador y rematador público, escritorio Viamonte 1535, he vendido mi negocio de cigarrería y juguetería, situado calle Viamonte 1876. Todas las reclamaciones contra el expresado negocio se atenderán durante tres días, á contar desde la fecha, Buenos Aires, Mayo 24 de 1913. Vendedor, Emilio Sanz. Comprador, Salustiano González. v27

AVISO AL COMERCIO QUE CON INTERvención del señor Enrique Bustamante, rematador y balanceador público, escritorio Tucumán 1784, vendimos al señor Juan Larramendy, nuestro negocio de café y billares denominado San Martín, que tenemos en la calle Rivadavia 1841, cuyas reclamaciones se aceptarán en el plazo de 3 días de esta fecha. Buenos Aires, Mayo 25 de 1913. José Mellado y Martín Larramendi, vendedores. v28

AL COMERCIO—AVISO QUE BAJO INventario practicado por el contador público nacional y balanceador público señor Marcos B. Vattuone, oficina, Rioja 263, ha comprado al señor Tranquilo Rosati la mitad del negocio de almacén sito en esta capital, calle Bateo 3091 esq. Zapiola, que se crean con derecho á reclamaciones las harán en el término de 3 días, pasados los cuales no serán atendidos.—Buenos Aires, Mayo 24 de 1913.—Santiago Zoppatti.

AL COMERCIO—ALMACENES, TIENdas, ferreterías, corralón de maderas, bazares, hoteles, restaurants, confitería, bares, cafés con billares, tanto en la capital como en la campaña, se practican balances, inventarios, tasaciones, separación de sociedades, formación de las mismas, convenio con los acreedores, arreglo de libros atrasados ó mal llevados, 25 años de comerciantes, práctico en todos los ramos. Arrendamos baratísimo, por carta ó personalmente, Contadores y Balanceadores Públicos, Alsina 1594, U. T. 662, Libertad. v31

AL COMERCIO AVISAMOS QUE HEMOS comprado bajo inventario y tasación, practicado por el balanceador público señor Juan Solari, escritorio calle Moreno 2200, el negocio de almacén de comestibles y bebidas, calle Neuquen 1301 y esquina á la de Trelles, al señor Victorio Rivara; los que se consideren con derecho á alguna reclamación, deberán presentarse en el término de tres días, á contar desde la fecha, pasados los cuales no serán atendidos. Buenos Aires, Mayo 27 de 1913. Compradores, Sr. Alfredo Fernández y Alejandro Nosti. v29

AL COMERCIO AVISO QUE HE COMprado bajo inventario y tasación practicado por el balanceador público señor Juan Solari, escritorio calle Moreno 2200, el negocio de restaurant y café, Caseros 2699 y esq. Catamarca, al señor Francisco Chiurro; los que se consideren con derecho á alguna reclamación, deberán presentarse en el término de tres días á contar desde la fecha, pasados los cuales no serán atendidos. Buenos Aires, Mayo 27 de 1913. Comprador, señor Miguel Tuezzo. v29

AVISO AL COMERCIO: POR INTERmedio del señor Zaquieres, balanceador y rematador público, escritorio central Moreno 1900, U. T. 472, Libertad, C. T. 2211, Central; vendí al señor Carlos Danban mi gran panadería y pastelería mecánica, denominada "La Nueva Epoca", sita Belgrano 748; los que se consideren con derecho á reclamaciones contra dicha negocio se presentarán dentro del término de tres días á contar de la fecha.—Buenos Aires, Mayo 27 de 1913.—Julio Compte. v29

BUSCO SOCIO PARA RESTAURANT, por no poder atenderlo solo, capital 3.500 $, entre Ríos 470.

COMERCIANTE ALEMAN CON CAPItal y buenas relaciones en el extranjero busca sociedad con capitalista del país para establecer una casa para importación y exportación. Interesados sírvanse dirigirse á G. A. F. 1001, poste restante. v29

CAPITALISTAS: SE NECESITA SOCIO de bastante capital, para explotar un establecimiento de primer orden, consistente en bodega, grandes viñedos, alfalfares, etc.; también se vende; tratar Londres Hotel, plaza 65. ó Humboldt 2384. v27

COMANDITA 100.000 PESOS PIDE CAsa introductora, productos almacen, se garante renta fija anual 20000 pesos. El capital se puede aportar á medida de la evolución. Socios, con personas de consideración, referencias óptimas. Discreción absoluta. Datos, casilla correo 1151, capital. v29

CASA IMPORTADORA DE DOS ARticulos comestibles en pleno desarrollo, de venta por mayor, busca capitalistas para formar sociedad colectiva ó comanditaria, negocio seguro, que deja el 30 ojo, con nuestra ya acreditada en la República, no duda y piden informes de primer orden; escribir casilla correo 1749. v29

EL señor JAIME STRIMBAN COMPRÓ al señor Marcos Cogan el café restaurant de la calle Junín número 376. v28

DONGO EN CONOCIMIENTO DEL PUblico en general que he vendido mi negocio de aceites y comestibles ubicado en la calle Guevara 1499, se admiten reclamaciones en el término de 3 días, á contar desde la

ALQUILER DE CASAS

DEPARTAMENTO CHICO ALQUILO, calle Talcahuano 58. v27

DEPARTAMENTO MODERNO ALQUILO, Tucumán 1544. v27

DEPARTAMENTO 2 PIEZAS ALQUILO en 50 $, Méjico 2559, tratar Pueyrredón 1752. v28

DEPARTAMENTOS SE ALQUILAN, BAratos, con agua y cloacas, Cangallo 4243. v27

DEPARTAMENTO ESTILO CASITA, 3 piezas, baño y demás, cloacas, internas, luz eléctrica, se alquila, Marmol 758. $ 80.

DEPARTAMENTO SE ALQUILA 3 PIEzas y demás comodidades, tratar de 2 á 4, San Juan 2167. v29

DEPARTAMENTO SE ALQUILA, 3 piezas grandes, 1 chica, 70 $, Méjico 2542. v28

DEPARTAMENTO SE ALQUILA DE 3 habitaciones y demás dependencias, Suipacha 678. v29

DEPARTAMENTOS MODERNOS SE ALquilan con todo confort, 25 de Mayo 550. v28

DEPARTAMENTOS RECIEN CONStruídos, luz eléctrica, gas, ascensor y demás comodidades, alquílanse, Moreno 2360. v28

EN FLORES ALQUILASE CASA NUEVA, 7 piezas, con cuarto baño completo, Riembrillar 238. v27

EN MARTINEZ, ALQUILO CASA 3 PIEzas, cocina, Estrada y Mitre; tratar Defensa 542. v28

EN FLORES, ALQUILASE CASA moderna, 5 piezas, jardín, gas, aguas corrientes y adoquinado, Portela 136. A solo una cuadra Rivadavia, precio 100 $.

EN BELGRANO, CALLE QUESADA 3235, se alquilan dos casas recien terminadas, 4 habitaciones y servicios. Tranvías 33 y 37. v27

ESPLENDIDO DEPARTAMENTO SE alquila para matrimonio ó escritorio, Esmeralda 215, 1er. piso. Tratar de 10 á. m. á 4 p. m.

EN VILLA URQUIZA, POR 55 $ AL MES se alquila casa esquina con gran terreno, Alsina y Congreso, 2 piezas, baño, cocina, agua corriente, gas, tranvías, tratar 25 de Mayo 332.

FRENCH 2454, CASA MODERNA 5 HAbitaciones y dependencias se alquila. v29

FLORES ALQUILO CASA 3 PIEZAS, dependencias, M. de Andés 1831, Alsina 2336.

FLORES, CASA FAMILIA 3 DORMITOrios, comedor, pieza servicio, baño, etc., se alquila, Lobos 2466 y Pedernera. v27

LINIERS DOS CUADRAS ESTACION Luro alquílase casa Echenagucia 61, Haves Rivadavia 10301, tratar Larrea 239.

LINDO DEPARTAMENTO CON CALEfacción y demás comodidades, se alquila, Junín 987; tratar Arenales 1179. v29

LINDA CASA 4 HABITACIONES, cuarto de baño, cocina y dependencias, aguas corrientes, luz eléctrica, jardín al frente, 150 $ mensuales, se alquila, Pueyrredón 2461 al llegar á Av. Alvear. v29

PETIT-HOTEL MODERNO CON GARAGE alquílase, Sarandí 858. v28

PETIT HOTEL AMUEBLADO SE ALquila, Andes 1219, vistase de 2 á 4. v27

PETIT HOTEL ALQUILASE, LAS HEras 2349, calefacción, 17 piezas, comodidades. v29

PUEYRREDON 567, SE ALQUILAN DEpartamentos modernos y baratos de 3 piezas.

PUEYRREDON 559, SE ALQUILAN CAsas modernas, con ascensor, para familia. v29

PRECIOSA CASA, 1er. PISO, SEIS PIEzas grandes, tres chicas, doble de servicio, decorada, pisos de parquet y dependencias completas, despensa, se alquila desde el 10 de Junio, pero puede visitarse de 1 á 5 p. m., Pueyrredón 983. v28

PALACIO LA INMOBILIARIA, EN LA azotea se alquilan dos espléndidas casas para habitación de familia, 4 habitaciones, cocina, baño, pieza para el servicio, luz eléctrica, calefacción, tres ascensores, dos grandes patios, Av. de Mayo 1410 y 1430, frente San Martín 286. v27

SE ALQUILA CASA, SERRANO 2253, Jines Serrano 2211, librería. v30

SE ALQUILA DEPARTAMENTO DE 2 piezas, Mansilla 729.

SE ALQUILA DEPARTAMENTO COMOdo, de 4 piezas, Lavalle 3478. v29

SE ALQUILA UNA CASA ALVAREZ número 2812, verla de 2 á 4. v28

SE ALQUILA PISO ALTO, HUMAHUACA 3767, llaves al 3765. v1jn.

SE ALQUILA CASA CON CINCO PIEZAS Virrey 1173. v29

SE ALQUILA O SE VENDE CASITA, Amenábar 21.

SE ALQUILA CASITA CHICHE, LUIS XV, Beruti 988. v30

SE ALQUILA DEPARTAMENTO, CHARcas 1261. v27

SE ALQUILA UNA CASA CON FONDO, Juncal 4470. v27

SE ALQUILA LA CASA URUGUAY 1147, visitarla 3 p. m. v30

SE ALQUILA CASA, JUNCAL 2659, tratar Melo 735. v27

SE ALQUILAN DEPARTAMENTOS, Rincón 1186. v29

SE ALQUILA, LINDA CASA CON 8 HAbitaciones, Gazcón 602. v29

SE ALQUILA CASA CON TODAS COMOdidades para familia, Larrea 655. v28

SE ALQUILA CASA DE ALTOS, COrrientes 1777, tratar de 2 á 4 p. m. v28

SE ALQUILA CASA CON 5 PIEZAS, FAmilia y 1 chico, baño, 85 $, Segui 474, Flores, tratar Condarco 43, Flores.

SE ALQUILA BUENA CASA ALTA seis piezas y demás, alquilar 140 $, Suárez 1662.

SE ALQUILA Á MATRIMONIO SIN niños un departamento de 4 habitaciones y demás comodidades, tratar Moreno 558.

SE ALQUILA UNA CASA CON TRES piezas y sala, cocina, Gaona 2881, tratar Rioja 499. v28

SE ALQUILA CASA ALTA, SEIS PIEZAS, Guatemala 4443, entre Canning y Malabia. v28

SE ALQUILA CASA 9 PIEZAS Y VESTIbulo, Bacacay 3843, una cuadra de la estación Floresta. v27

SE ALQUILA CASA PARA NOVIOS, calle Yerbal 61, altura del 4500 de Rivadavia, precio 200 $. v27

SE ALQUILA CASA MUY BUENA, Alta, Cangallo 1911, 10 piezas, entrada independiente de servicio, etc., etc. v27

SE ALQUILA UNA CASA CALLE MAIpú 12, 3er. piso, verla de 2 á 4, tratar Sarmiento 535. v30

SE ALQUILA CASA ESQUINA DE ALtos, 5 piezas y demás comodidades, precio 110 $, Avenida La Plata 1805. v27

SE ALQUILA CASA DE FAMILIA MOderna, 8 habitaciones, 24 Noviembre 165, tratar Talcahuano 90, 4o. piso, izq. v27

SE ALQUILA CASA DE 5 PIEZAS PARA corta familia, Alberti 619. Llaves y referencias en el almacén de la esquina. v27

SE ALQUILAN DEPARTAMENTOS modernos nuevos con todo confort, Perú 163. v27

SE ALQUILA EN BELGRANO, CARLOS 3449, casa para familia ó negocio, tratar Santa Fe 1750. v27

SE ALQUILA CASA ALTA CON ASCENsor, Córdoba 1465, tratar Corrientes 2248. v29

SE ALQUILAN DEPARTAMENTOS Y piezas con comodidades, Carlos Calvo 1932. v27

SE ALQUILA UNA CASA LUJOSA Y con todo confort, calle Cerrito 1234, vería de 2 á 4 y tratar Perú 443. v29

SE ALQUILA CASITA EN 35 $, CALLE Griveo 1048, Villa Devoto á 3 cuadras del tranvía 86. v27

SE ALQUILA DEPARTAMENTO 3 PIEzas y gran patio, Deán Funes 1573, alquiler 77 $.

SE ALQUILA LINDO DEPARTAMENTO de tres piezas, cocina, pileta y w. c., sin chicos, precio 65 pesos, Solís 1375. v29

SE ALQUILA HERMOSA CASA, GALLO 1359; las llaves en el almacén; tratar en la misma de 9 á 11 a. m. y de 3 á 4 p. m.

SE ALQUILA CASA MODERNA PARA familia, 6 habitaciones, baño y servicio, Solís 966, vería y tratar de 2 á 5. v28

SE ALQUILA CASA MODERNA DE 15 piezas con dos espléndidos patios y demás comodidades, Alsina 1936 baja sin altos, vería de 10 á 4. v28

SE ALQUILAN 2 CASAS, ANDONAEGUI 2083 y Bárcena 2053, cada una con 4 piezas, Gral. Urquiza, Villa Modelo, tratar Mendoza 5166. v27

SE ALQUILA CASITA EN LANUS CON 4 piezas, 85 $, tres cuadras de la estación, calle 2 de Mayo núm. 71, esq. B. Aires, razón en el almacén. v27

SE ALQUILA ESPLENDIDA CASA DE familia, Bebedero 2660, altura de Callao 2900; llaves al 2630; tratar Pellegrini 688. v28

SE ALQUILA CASA MODERNA, HIGIEnica, con todas las comodidades, 1er. piso, calle Perú 1177, vería y tratar en la misma, todos los días de 11 a. m. á 4 p. m. v27

SE ALQUILA EN LA ESTACION Liniers, á una cuadra de la misma, una chata flamante de 4 piezas, cocina y baño 70 $, tratar Cuenca 152.

SE ALQUILA CASA TRES PIEZAS, COcina, galería y mucho fondo en 25 pesos, calle Pizz. Roy, 235 entre Mosconi y Tirolo, á 3 cuadras de Corrientes, tratar en la misma. v29

SE ALQUILA LA CASA DE LA CALLE Tucumán 1367, compuesta de un local y habitaciones, una al frente del palacio de Justicia, vería de 10 á 12 m. y de 4 á 5 p. m. v29

SE ALQUILA CASA RECIEN CONSTRUIda con todas las comodidades á una cuadra de la estación y tres del tranvía, precio 30[illegible] Vía del Parque. v29

[illegible] CASA [illegible] Corrientes, vería [illegible]

ALQUILER DE CASAS

SE ALQUILA CASA NUEVA, BELLA VISta 3194, á una cuadra de Triunvirato, tranvía Lacroze, 4 piezas, dos de servicio, jardín, etc., muy barata, tratar Pueyrredón 2447. v28

SE ALQUILA CASA 6 HABITACIONES 2970. Capacidad 2.500 personas. Funcomodidades, en Villa Ballester, á 3 cuadras la estación, tratar Sarmiento 42[illegible], escritorio 3. v29

SE ALQUILA UNA COMODA CASA ALta, calle Careros 2826, que forma parte del confortable edificio de la sociedad La América, dotada de todo el confort moderno; ocúrrase á César Liguori, Reconquista 268.

SE ALQUILA ESPLENDIDA CASA DE negocio y para familia, con subsuelo y casa de altos, juntos ó separados, con tranvía Lacroze á la puerta y feria enfrente, Cabildo 4071 al 79; vería de 10 a. m. á 4 p. m., tratar Carlos Pellegrini 608. v28

SE ALQUILA EN LAS INMEDIACIONES de Palermo, Santa Fe 5069, una casa baja de dos departamentos, con jardín y gran terreno con salida á la calle Gutenberg; para vería y tratar en la misma de 2 á 5. v28

SE ALQUILA CASA LUJOSA, MODERNA, 4 altos, 4 piezas, una de servicio, con balcones á la calle, comodidades é gran terraza. 100 $ m|n. Thames ó esq. Warnes. Tratar administración de propiedades del Banco Francés del Río de la Plata, Reconquista 157. v29

SE ALQUILAN CASAS

Para negocio:

3 Febrero No. 1008 y 1020 esq. Olleros (bajos) á $ 250 c|l por mes.

Para familias:

Olleros No. 2305 (altos) á $ 200 c|l por mes.

Olleros No. 2309 (altos) á $ 180 c|l por mes.

Olleros No. 2323 (altos) á $ 200 c|l por mes.

3 Febrero 1058 (altos) á $ 180 c|l por mes Informes: Sociedad Argentina de Edificación—Victoria 729,728. v2jn.

UNICAMENTE NOSOTROS LE DAREmos sin garantía ó sin mes adelantado, la casa que desea. Si no la tenemos se la buscamos, Chacabuco 19.

VILLA DEVOTO, ALQUILASE CASITA, $ 35. Griveo 1048. 3 cuadras del 86. v27

VILLA URQUIZA, SE ALQUILA CASA nueva 4 piezas, baño, cocina, w. c., agua corriente y molino, jardín y fondo de 560 varas, á una cuadra del tranvía 96, Mar Chiquita 5762 entre Alzpurúa y Cerrito, precio 80 $, condiciones: fianza, tratar Soler 4432.

ALQUILER de LOCALES y ESCRITORIOS

ALQUILASE LOCAL PARA GARAGE, Sarmiento 3815. v27

ALQUILASE PIEZA PARA ESCRITOrio, Alsina 477. v27

ALQUILASE UN COMEDOR Y TRES piezas para taller, Triunvirato 281.

ALQUILASE UN LOCAL PARA NEGOcio en 120 $, Callao 1058.

ALQUILASE LINDO ESCRITORO, B. Mitre 848, altos. v31

ALQUILASE SALA PARA ESCRITORIO, Cangallo 845, izq. v28

ALQUILANSE LOCALES PARA DEPOsitos, Belgrano 977, al fondo.

ALQUILASE LOCAL, PARA TALLER Ó depósito, Sarmiento 1063.

ALQUILASE ESCRITORIO, CON LUZ Y teléfono, en 50 $, Sarmiento 1663.

ALQUILO SALA Y ANTESALA PARA cualquier clase de negocio, Libertad 50.

ALQUILANSE HERMOSOS ESCRITORIOS Florida 271.

ALQUILO COMEDOR PARA ESCRITOrios ó hombres solos, Alsina 310. v29

AMPLIO LOCAL SE ALQUILA, MOReno 451 al 461, tratar en el mismo. v28

ALQUILO ESQUINA UNICA, NUEVA, con sótano, 120 $, San Ramón 905, Flores. v27

ALQUILO ESQUINA PARA NEGOCIO, Anchoris y Los Patos, aguas corrientes, 70 $. v27

ALQUILANSE SALA Y ANTESALA PAra escritorio, á un paso de los tribunales, Lavalle 1481. v27

ALQUILASE CASA PARA NEGOCIO, Triunvirato 1012, hay comodidad para familia.

ALQUILO ESQUINA, GRAN SALON, SOtano, 3 piezas, 100 $, Azul y Tandil 2402, Flores. v27

ALQUILASE CASA 4 PIEZAS, FONDO, electricidad, cloacas, familia, negocio ó industria, Castro Barros 461. v28

ALQUILASE SALON PARA NEGOCIO, tiene comodidad para familia, Defensa 562. v1jun.

ALQUILASE CASA DE CUATRO PIEZAS con espléndido salón para negocio, calle Bocdo 1112, tratar Rivadavia 897.

ALQUILASE ESPLENDIDA SALA CON balcones, para escritorio ó caballero, Rivadavia 3497. v28

ALQUILO ESQUINA MODERNA, PARA negocio y familia, gran sótano, Julio 2097. v31

ALQUILO SALITA Y COMEDOR PARA escritorio, negocio ó matrimonio, Cerrito 441. v30

ALQUILO ESPLENDIDA SALA Y ANtesala, para consultorio ó escritorio, Bolívar 331, 1o izq.

ALQUILASE LINDO NEGOCIO CON sótano, comodidad familia, edificio moderno, Bustamante 1787 casi esquina Santa Fe. v29

ALQUILASE PARA ESCRITORIOS UN departamento de 5 piezas al 2o. piso, en la calle Talcahuano 420, á media cuadra de los tribunales.

ALQUILO LOCAL EN BARRIO INMEJOrable, 8.000 $ empleados, pueden hacerse dos locales, muy baratos, frente talleres Liniers, Rivadavia 10742. v28

ALQUILASE EN CASA DE FAMILIA 3 solas, con comodidades, en forma de departamento, para taller ó familia, único inquilino, Cevallos 638.

ALQUILASE O SE VENDE EN MENsualidades en Flores casa esquina, calle Páez 2935, negocio y 5 piezas á 30 metros del bulevar Nazca. v27

ALQUILASE CASA PARA NEGOCIO Y familia, 2 vidrieras, cortinas metálicas, portón, entrada carros y amplio terreno esquina, $ 120, Provincias Unidas 4800. v28

ALQUILASE LINDO LOCAL BARATO, para negocio en esquina, salón, 3 habitaciones, baño, cocina y pieza de servicio, calle Caballito y Cucha Cucha, para tratar Cangallo 684. v29

AVISO: SE ALQUILA PARA ESCRITOrios en casa nueva y moderna, un piso entero, consistiendo de 7 grandes piezas con buena luz y aire, con calefacción y ascensor eléctrico, para mayores datos, tratar Paseo Colón 482, en la gerencia, entre 10 y 11 a. m. v28

ALQUILO GRAN SALON Y SOTANO DE 8x21 metros apropiado para almacén por mayor, ferretería, gran café ó cualquier industria. Posición comercial de primer orden, comodidades para familia si desean, Triunvirato 1305.

BUENA PIEZA PARA ESCRITORIO SE alquila, Esmeralda 47.

BARATO ALQUILASE GRAN NEGOCIO, sótano, piezas, nuevo, para almacén, tienda, café, Malabia esq. San Salvador.

COCHERA Y GALPON, ALQUILO EN Flores, Terrero 189.

CASA NUEVA SE ALQUILA, SALA DE negocio y 4 habitaciones, Cochabamba 3712.

CASA CON UN GALPON PARA COCHEría, garage ó industria se alquila con contrata, Huinahuaca 4225, antes 925.

CASA ESQUINA, GRANDE PARA NEgocio y 8 piezas, alquiler 310 $; Miriñay 1790. v28

CORRALON, 20 P. NEGOCIO, HABITAciones, alquilo, Av. San Martín 1545|47; tratar Giribone 235. v27

CASA Y DEPOSITO SE ALQUILA, PARA comercio ó industria, juntos ó separados, Bolívar 1717. v30

CASA CENTRAL LAVALLE 448, ADEcuada para consultorio médico, escritorio ó familia, se alquila, visitarla de 2 á 5 p. m. v30

CASA SE ALQUILA PARA NEGOCIO, con instalaciones cinco piezas y espacioso fondo, Rosario 176 "Caballito", razón en la misma. v29

CORRALON AMPLIO PARA GARAGE Ó fábrica con sala y 2 piezas se alquila ó transfiere el contrato, Paysandú 1451, ó Corrientes 1300.

DEPOSITO PARA AUTOMOVIL PARTIcular, con puerta á la calle, espacioso, completamente independiente, precio módico, se alquila, Venezuela 2241.

DEPARTAMENTO PARA NEGOCIO SE alquila, varias piezas y comodidad para familia, al frente de una casa de 30 departamentos recién construida, Carlos Calvo 1780, cerca esquina Entre Ríos. v29

ESCRITORIO BARATO ALQUILASE, Bolívar 354.

ESQUINA, CASA Y SOTANO, NUEVA se alquila, Cochabamba 3099. v28

ESCRITORIOS SE ALQUILAN A PREcios módicos, Reconquista 367. v29

ESCRITORIOS A LA CALLE ALQUILANse dos, precio módico, Suipacha 232. v28

ESCRITORIOS VARIOS A LA CALLE se alquilan, A. de Mayo 891, 3er. piso. v31

ESCRITORIO O NEGOCIO: AMPLIA SAla y antesala alquilo, Suipacha 320. v31

ESCRITORIOS A 50 $ ALQUILANSE 3 seguidos y otros en 60 y 130 $, Corrientes 985. v29

ESCRITORIO, C. PELLEGRINI 822, ALquilo, con muebles, teléf., máquina escribir luz. v27

ESCRITORIOS AMPLIOS, CON MUCHA luz, natural y lavatorios en edificio moderno se alquilan, Chacabuco 78. v29

ESQUINA MODERNA CON INSTALACIOnes, comodidades familia, Yerbal 6201, frente Talleres F. C. O. una cuadra Rivadavia 10600, alquílase. v28

ESPACIOSO local se alquila, esquina Arroyo 1066, Cerquetti, Mataderos, con sótano, 5 vidrieras á las dos calles y 5 piezas para familia, alquiler módico, tratar 24 Abril 2764. v28

ALQUILER de LOCALES y ESCRITORIOS

ESPACIOSO LOCAL CENTRAL ESQUINA Tacuarí y Belgrano, de 18 por 30 con sótano y 8 vidrieras á las dos calles se alquila con contrato. Vería de 2.30 á 5 p. m. Tratar Banco Francés del Río de la Plata, Reconquista 157. v29

GALPON ALQUILO, CON CONTRATA, Méjico 1132, tratar Santa Fe 2178.

GALPON PARA DEPOSITO Ó INDUStria, alquilo, 70 $, Bocdo 59. v28

GALPON GRANDE SE ALQUILA, LOyola 64; vería de 9 á 11. v28

GALPON SE ALQUILA BARATO, MIDE 12x5, Almagro 951. v27

GRAN LOCAL ALQUILO PARA GARAge ó cualquier industria, Céspedes 3575.

GRAN LOCAL CON SOTANO Y DOS montacargas alquilo, Espora y San Juan.

GALPON ALTO Y BAJO SE ALQUILA Avenida Arena 37, frente al Parque Patricios. v30

GALPON PARA DEPOSITO MAYORISTA etc., con comodidades para carros y caballos se alquila, San Juan 3371.

GRAN GALPON ALQUILO PARA GARage, industria taller con casa para familia, Aguirre 952, tratar, Malabia 753. v28

GARAGE Y DEMAS COMODIDADES PAra familia, alquilo á una cuadra de Colegiales, Palpa entre Martínez y Conde.

GALPON SE ALQUILA MUY BARATO con ó sin contrato, Pringles 1194 y Río de Janeiro.

GRAN LOCAL SE ALQUILA DE 1.200 metros á casa mayorista, industria, talleres ó depósito, Paso 241; tratar Cangallo 2552. v29

GRAN NEGOCIO CON COMODIDAD PAra familia recién terminado, reune todo confort para negocio ú oficina se alquila, Belgrano 2738. v28

HERMOSO LOCAL ALQUILO, LAVALLE 1157, tratar Avenida Alvear 367.

LOCAL CENTRAL NUEVO Y AMPLIO SE alquila, Venezuela 632. v29

LECHERIA ALQUILO, 80 $, COMODIDades, Aguirre 127. v28

LOCAL ALQUILO BARATO, CORRIENtes 3831.

LOCAL NUEVO, CENTRAL, MUY CLAro, con sótano, se alquila, Moreno 1529

LOCAL CON Ó SIN SOTANO, ALQUILO, Viamonte 511. v28

LOCAL CON COMODIDAD PARA FAmilia, se alquila, Perú 609. v28

LOCAL CABILDO 2981 SE ALQUILA, COmodidades. v28

LOCAL ESPLENDIDO Y CENTRAL SE alquila, Corrientes 2481. v31

LOCAL CON SOTANO SE ALQUILA, Salta 184; tratar en el 180. v29

LOCAL PARA NEGOCIO, ALQUILO EN 50 $, San Juan 1442. v27

LOCAL ESQUINA SE ALQUILA, CHUbut 702 (tranvía 99). v28

LOCAL NUEVO CON HABITACIONES para familia se alquilan, Perú 1121.

LOCAL SOTANO 4 PIEZAS Y DEMAS 140 $ se alquila, Casiro 2177, Chiciana.

LOCAL PARA NEGOCIO BARATO ALquilo, Córdoba 527, tratar Moreno 1839.

LOCAL CON SOTANO PARA ESCRITOrio ó casa de comercio se alquila, Salta 184, tratar Salta 180. v27

LOCAL PARA NEGOCIO, CON 3 PIEZAS y baño, alquílase en 250 $, Montes de Oca 837. v27

LOCAL CENTRAL SE ALQUILA, AVEnida de Mayo 1184, tratar Esmeralda 87. v29

LOCAL NUEVO ALQUILO, COMODIDades, electricidad y obras de salubridad, Sarmiento 3861. v27

LOCAL 200 Mts. ALQUILO, 3 PIEZAS, amplio sótano, electricidad, Av. Giribone 239. v27

LOCAL ESQUINA CON VIDRIERAS, DOS habitaciones y demás dependencias se alquila, bulevar Bocdo 865. v29

LOCAL AMPLIO COMODO PARA NEGOcio ó industria alquílase, Belgrano número 2331. v28

LOCAL ALQUILO, INDEPENDENCIA 1587, comodidad para familia, tratar en el 1583.

LOCAL ALQUILASE CON SOTANO PARA casa mayorista, Paraguay 881, vería de 12 á 4 p. m. v29

LOCAL ESPACIOSO Y HABITACIONES para familia, se alquila, lindas instalaciones, Charcas 1386. v29

LOCAL AMPLIO PARA NEGOCIO CON comodidades para familia, se alquila, San Martín 1093|5. v28

LOCAL ESPLENDIDO ALQUILO, DOS grandes vidrieras, comodidad para familia, se cede la estanteria, C. Pellegrini 1064.

LOCAL RIO DE JANEIRO ESQUINA Lezica, sótano, aguas corrientes, etc., se alquila, ocurrir de 8.30 á 10.30 a. m. y de 2 á 4 p. m. v29

LOCAL GRANDE MODERNO, LUZ eléctrica, vidrieras y casa en los altos, separados ó juntos, se alquilan, Constitución 1717. v28

LOCALCITO CON VIDRIERA Á LA calle ó sala baja para escritorio, siga central, precios, ocurrir por carta, California 1159.

LOCAL NUEVO CON SOTANO Y COMOdidad para familia, se alquila, Pueyrredón 1114. Tratar en los altos, precio 300 $ m|n. v27

LOCAL PARA NEGOCIO EN EDIFICIO nuevo se alquila, tiene 3 piezas, sótano y demás comodidades, Salguero 302 esquina Potosí (muy apropiado para farmacia). v29

LOCAL ESPLENDIDO FRENTE LA NUEva plaza Carlos Pellegrini como para venta y depósito de automóviles se alquila, Arroyo 1308|72, entre Cerrito y Libertad. Datos C. Pellegrini 140. v29

LOCAL AMPLIO CON TODAS COMODIdades como para corralón de maderas ó depósito se alquila, juntamente con buena casa de 5 piezas ó sin ella, muy barato, Berutti 2206; tratar en B. Mitre 544, escritorio 22. v27

LOCAL ESQUINA, UNICO DE LOS CUAtro, espacioso y cómodo con habitaciones para familia, y zótano, luz eléctrica y aguas corrientes, alquílase con contrato en Floresta, barrio de mucho movimiento y de gran porvenir, M. A. Masa, Suipacha 383.

PUEYRREDON 563, SE ALQUILA GRAN local con sótano para negocio. v29

Pequeño GARAGE CON HABITACIONES, cabida 10 automóviles, se alquila; ocurrir Inclán 1192, de 12 á 3 p. m. v27

PANADERIA NUEVA, CON HORNO ESpléndido y distribuído en planta baja el negocio y demás comodidades y planta alta con entrada independiente para familia, se alquila con contrato, en Floresta, única en el barrio, de mucho movimiento y gran porvenir, clientela garantida, solicitanse datos á M. A. Masa, Suipacha 383.

SE ALQUILA SALA Y PIEZAS PARA escritorios, Lavalle 542. v29

SE ALQUILA LINDA VIDRIERA PARA lotería, Viamonte 1416.

SE ALQUILA ESPACIOSA SALA PARA escritorio, Chacabuco 340.

SOTANO BARATO, SE ALQUILA, Suipacha 745. v29

SE ALQUILA LOCAL, PARA NEGOCIO Y taller, en 70 $, Rincón 587.

SE ALQUILA LOCAL CON COMODIDAD para familia, tratar Rivadavia 2701.

SE ALQUILAN UNA Ó DOS SALAS PAra escritorio, Esmeralda 286. v29

SE ALQUILA LOCAL GRANDE, CON sótano, Moreno 2093. v27

SE ALQUILA ESPLENDIDO ESCRITOrio por 35 $, Bmé. Mitre 966.

SE ALQUILA NEGOCIO, CON PIEZAS Y fondo, Cabrera 5551. v28

SE ALQUILAN DOS PIEZAS PARA EScritorio, Chacabuco 243. v27

SE ALQUILAN PIEZAS PARA ESCRItorio, Florida 32. v28

SE ALQUILA GALPON Y 2 PIEZAS, Herrera 1140. v27

SE ALQUILA CORRALON Y PIEZAS 2, buena comodidad, 24 Noviembre 207. v29

SE ALQUILA PIEZA CHICA PARA EScritorio 30 $, Sarmiento 507, tratar 305. v29

SE ALQUILA SOTANO Á IMPRENTA, depósito ú otro negocio, Entre Ríos 847. v29

SE ALQUILA LOCAL, para gran garage y taller mecánico con instalación eléctrica y habitaciones, Potosí 4366. v29

SE ALQUILA UN GALPON GRANDE, apropiado para carpintería mecánica, con máquinas, Gurruchaga 743.

SALA SE ALQUILA PARA ESCRITORIO ó hombres solos, frente á la plaza Congreso, no hay papel, Victoria 1762. v28

SE ALQUILA ESQUINA PARA NEGOcio, Estados Unidos 1499, en los altos darán razón. v31

SALA SE ALQUILA PARA ESCRITORIO ú hombres solos, Chacabuco 340, 2o. piso.

SE VENDE LOCAL PARA NEGOCIO, instalaciones y luz eléctrica, hay contrato, San Juan 2802. v29

SE ALQUILA UN GALPON CON HABItaciones, para industria ó garage, Caseros 1863.

SE ALQUILA LA ESQUINA DE HUMboldt y Castillo, tratar Guardia Vieja 3137. v28

SE ALQUILA NEGOCIO CON SOTANO Y comodidades, Córdoba 1481, darán razón Corrientes 2250. v29

SE ALQUILA LOCAL, COMODIDAD PAra familia, por 150 $, avenida Quintana 201. v27

SE ALQUILA CASA CON AMPLIO TErreno, como para cualquier industria, en Villarino 504, Barracas. v28

SE ALQUILA LOCAL NUEVO Y ESPAcioso, piso y piezas al frente, para fábrica ó depósito, contrato, Gral. Urquiza 1231. v29

SE ALQUILAN, SOLOS Ó JUNTOS, DOS locales para negocio con habitaciones y galpón con entrada independiente, Rivadavia 2242. Para tratar B. Mitre 1726, de 8 á 12 m. v29

SE ALQUILA UNA CASA PARA NEGocio y familia 5 habitaciones, y un cuarto de baño, Florencio Varela 286, Avellaneda, Crucecita, llaves al lado.

ALQUILER de LOCALES y ESCRITORIOS

SE ALQUILA ESPACIOSO SALON, CON mucha luz, apropiado para cualquier industria, Venezuela 720, tratar Bdo. de Irigoyen 844. v29

SE ALQUILA TERRENO DE 7.000 VAras, en Palermo, en uno ó dos lotes, con frente á 3 calles, Gorostiago, Migueletes y Flandengues, tratar Larrea 975, de 8 á 11 a. m. v28

SE ALQUILA UN ESPLENDIDO LOCAL, calle Lavalle 560, 2o. piso, consta de 13 piezas, cuarto de baño, cocina y piezas de servicio, hay ascensor, dirigirse á Tucumán 895, 2o. piso, B. v2jn

SE ALQUILA Ó TRASPASA CARBONEría establecida, cuenta con 60 clientes, local barato y espléndido para carbonero mayorista, razón en la misma, Boyaca 762, esq. Canalejas, Flores. v27

SE ALQUILA LINDA SALA CON DOS ventanas á la calle, con lindo vestíbulo, para escritorio ó representantes de comercio; completamente independiente, en casa de familia decente, Cangallo 1243.

TERRENO PARAGUAY Y VIDT DE 740 varas con mucho frente y con agua corriente, se alquila 100 pesos por mes. Tratar Buines 1735. v28

TERRENO ESPECIAL PARA GARAGE se alquila en el centro de la ciudad bien situado á una cuadra de la calle Santa Fe. Por mayores datos ocurrir á la calle Charcas 3258.

TERRENO SE ALQUILA, EN PERFECto estado, Loria 777, de 30 varas de frente por 40 de fondo (1.200 varas cuadradas), cercado con pared en sus cuatro costados, tiene agua corriente y cloacas, alquiler $ 300, impuestos pagos; tratar Esmeralda 300. v29

HOTELES Y CASAS DE PENSION

A 30 $ PENSION EN FAMILIA, CON pieza 5u y 60 á señores, Méjico 885. v3jn

A PRECIOS MODICOS SE DA PENSION en casa de familia, Pichincha 1030.

A 35 $ PENSION CON SALA PARA matrimonio, á la calle, 60 y 80 $, Lima 356, 1o. v29

A 35 $ DOY PENSION, CON CAMA 55 Y 60, comida á la española, todas comodidades, 25 de Mayo 66, 2o. v27

A PENSION PIEZA Ó SALA PARA MAtrimonio á caballeros, Corrientes 1251, 2o. piso. v2jun.

A $ 35 PENSION MODELO, CON PIEza desde 50 $, en adelante, Rivadavia 1227. v2jn.

A 30 $ PENSION, CON PIEZA 50 $, por día desde $ 2.50 en adelante, familia, Cerrito 56.

A 35 $ PENSION, SALA REGIAMENTE amuebladas, se alquila á matrimonio y piezas á caballeros, Perú 674. v27

A $ 50 PENSION EN PIEZAS HIGIENIcas, pasajeros $ 1.80 diario, Defensa 1235. v30

A 30 $ PENSION LIMPIA Y SANA á prueba, con cama 50 y 60 $, puchero á la española, casa amplia, Chile 857. v30

AL HOTEL CENTENARIO, MEJICO 557, la casa económica de las familias y pasajeros, sin aumento en precio, día 2, 2.50 y 3 $, mes 50 y 60. v27

BUENA PENSION Y PIEZAS AMUEbladas, Lima 380, piso 1o.

BUENA PENSION EN FAMILIA española precio moderado, Córdoba 2086. v31

BUENA PENSION A CABALLEROS distinguidos, en familia, Victoria 1836. v29

BUENA PENSION CON Ó SIN CAMA en casa de familia, Corrientes 1258, 2o. piso, dep. 2. v28

COMIDA A CABALLERO, EN CASA DE familia italiana, Carlos Calvo 1390. v28

CON PENSION SE ALQUILAN PIEZAS amuebladas, en casa chiche, Lavalle 1089. v29

EN FAMILIA PENSION DOY, CON Ó sin pieza, amueblada, C. Pellegrini 125. v28

EN FAMILIA DE SAN SEBASTIAN, SE da pensión de primera, B. de Irigoyen 270, 1o. v31

ESPLENDIDA PENSION CON CAMA, 45 á 70 $; por día 2.50 y 3 $, Rivadavia 1073. v29

FAMILIA FRANCESA DA BUENA PENsión ó media, precio módico, Sulpacha 123. v5j

FAMILIA DA PENSION, PIEZA AMUEbiada, matrimonio, caballeros, Chacabuco 393.

HOTEL MONDARIZ, VICTORIA 940, reformado, por día 3 $, por mes 80. v1jn.

HOTEL VALCARCEL, RIVADAVIA 1059. Salas, habitaciones, familias, viajeros. v13jun.

HOTEL ITALIA, CORRIENTES 1618, á familias y pasajeros, precios módicos. v3jun.

HOTEL GENOVES, B. MITRE 1085, CAma y comida con vino por día 5 $, cocina genovesa. v28

HOTEL IMPERIAL, TALCAHUANO 77. Alquila piezas ó salas con ó sin pensión, para matrimonio ó persona sola, desde 2 $. (Pensión sola muy barato). v29

HOTEL NACIONAL, ALQUILA PIEZAS á hombres solos, señoras y matrimonios desde 2 y 4 $ y doy pensión, Venezuela 848. v28

HOTEL R. Español, á FAMILIAS Y pasajeros piezas y departamentos, con pensión por mes $ 60, 80 y 120; por día $ 3, 5 y 6, Alsina 836. v5jn.

PENSION CON PIEZA SE DA DESDE 15 pesos, Córdoba 2201. v28

PENSION Á 30 Y 35 $, CON PIEZA 50 y 55, Cangallo 1111, familia.

PENSION, CASA DISTINGUIDA, COMOdidades, Terrero 180, Flores. v28

PENSION Á CABALLEROS ALQUILO amueblada pieza ó sala, Moreno 794.

PENSION EN CASA FAMILIA SE DA A uno ó dos señores únicos, Charcas 2740.

PENSION CON PIEZA AMUEBLADA EN familia española, $ 55 y 60, Lima 816. v28

PENSION Y PIEZA ALQUILO A MAtrimonio ó persona sola, Viamonte 482. v28

PENSION SE DA, PRECIOS MODICOS, se alquilan salas á la calle, teléfono y piano, Tacuarí 886. v29

PENSION EN FAMILIA CON Ó SIN pieza, comodidad para matrimonio, Defensa 594. v29

PENSION EN FAMILIA CON PIEZA amueblada, hay ascensor, Bolívar 321, 2o. v28

PENSION Y SALA AMUEBLADA A DOS caballeros ó matrimonio, 120 $, Venezuela 693. v28

PENSION CON SALITA Y PIEZA BIEN amuebladas, cocina con aceite, gran aseo, doy, Méjico 880. v31

PENSION MODICA CON PIEZA SE da, familia española, Moreno 1326, dep. 8, piso 1o. v31

SE DA PENSION A PRECIO MODICO, en casa de familia, Salta 209. v29

SIRVIENTAS descolocadas SE RECIBEN á 1.50 por día con pensión y 0.50 con tuvos sin comida, casa de matrimonio española, Posadas 1486, casi esq. de Callao. v2jn.

CASAS Y HABITACIONES BUSCADAS

BUSCO CASITA DE 4 A 5 PIEZAS Y comodidades, con garage para dos autos, escribir Biondi, Demaria 4653, Palermo. v27

CASITA BUSCO ALQUILAR, CON puerta negocio

ALQUILER DE HABITACIONES

COMPATRIOTA DE PIEZA SE NECESITA: San José 249. v29

ESPACIOSA PIEZA ALQUILO A 1 O 2 hombres solos, independencia 569.

EN Núñez á 2 CUADRAS ESTACION alquilo dos piezas, con balcón, casa de familia. Guayra 2061.

EN CASA DE FAMILIA SE ALQUILA pieza para hombre solo, Sadi Carnot 684. v28

ESPLENDIDA SALA CON BALCONES á la calle, se alquila á hombres solos. Eco. del Estero 1495.

EN CASA FAMILIA SERIA ALQUILASE una pieza amueblada á dos caballeros, Paraguay 2026.

EN FLORES SE ALQUILAN DOS PIEzas para señoras sin niños, únicos inquilinos. Lafuente 142. v28

EN CASA DE señora SOLA SE ALQUIla la pieza con muebles ó no hay inquilino, Chile 2077. v28

EN FLORES, SE ALQUILA COMEDOR y 2 piezas, tranvías en todas direcciones, Bella Vista 1176. v27

EN CASA DE FAMILIA UNA HABITAción y muebles á personas mayores, poco inquilino, Charcas 2740.

AMERICA FAMILIA, PIEZA A CABALLEROS, ra á en pensión y con muebles, se alquila, bancos. 825. v28

LA CASA NUEVA CONFORTABLE ALquílanse dos salas y comedor á familia decente sin chicos, 50 pasos, único inquilino, San Salvador 807 altos esq. Malabia, no hay papel. v27

FAMILIA RESPETABLE, ALQUILA DOS piezas amuebladas con pensión, Lavalle 1062. v28

FAMILIA RESPETABLE ALQUILA PIEza amueblada, con pensión Paraguay 1924.

FAMILIA RESPETABLE ALQUILA DOS piezas, una amueblada, buena pensión, Rivadavia 1227. v29

FAMILIA HONORABLE, ALQUILA PIEza amueblada con pensión y baños á personas respetables, Paraguay 2924.

HERMOSA SALA SE ALQUILA PARA personas mayores, O'Brien 247. v29

HERMOSO COMEDOR ALQUILO á personas mayores, comodidad para lavar y tender, Brasil 1363, altos. v27

HERMOSA PIEZA AMUEBLADA CON pensión, se alquila, toda comodidad, Rivadavia 2756. v28

LINDA PIEZA SE ALQUILA, TALCAhuano 365, piso 2o., depto. D. v29

LINDA PIEZA CENTRAL, ALQUILO, B. Mitre 2533, á uno ó dos señores, casa decente. v28

LINDA PIEZA NUEVA, SE ALQUILA, lujoso cuarto de baño, etc., Suipacha 829, 1er. piso. v28

PIEZA AMUEBLADA SE ALQUILA PAra hombre solo, Moreno 540.

PIEZA AMUEBLADA PARA UNO O dos caballeros. Junín 128.

PIEZA SE ALQUILA AMUEBLADA, Calle Uruguay 74. v28

PIEZA, AIRE Y SOL, COMODIDAD para lavar, alquílase, Vicente López 325. v29

PIEZA PARA HOMBRE SOLO SE ALquila, Paso 30.

PIEZA GRANDE SE ALQUILA A HOMbres solos, familia, Tacuarí 530 v28

PIECITA PARA HOMBRE SOLO, SE alquila, casa seria, Matheu 1374. v27

PIEZA PARA HOMBRE SOLO SE alquila, Mármol 1081. v27

PIEZA PARA HOMBRE SOLO SE ALquila, Chile 734. v27

PIEZA AMUEBLADA á señor SOLO alquila 35 $, Rivadavia 3153, 2o., izq. v28

PIECITA AMUEBLADA, INDEPENdiente, barata se alquila, Ecuador 384. v28

PIECITA ALQUILO EN 15 $ CON ALgunos muebles, dirigirse Suárez 1802. v29

PARA HOMBRE SOLO, ALQUILASE pieza en casa de familia, Cangallo 2714 v29

PIEZA Y COMEDOR CORRIDOS SE ALquilan á personas mayores, Gaxón 1227. v31

PIEZA RECIEN PINTADA SE ALQUILA á hombres solos, únicos inquilinos, calle Pueyrredón 662, dep. 18. v27

PALERMO, ALQUILO $ 35 PIEZA, LUZ eléctrica, baño, señor solo, Humboldt 1389, esq. Charcas. v27

PIEZA SE ALQUILA A HOMBRE SOLO, único inquilino, Sadi Carnot 1249, no hay papel. v29

PIEZAS 2 ALQUILANSE CON O SIN muebles, pensión familia italiana, baño caliente, Montevideo 137.

PIEZA PARA HOMBRES SOLOS O MAtrimonio sin hijos se alquila, casa familia, Olleros 3753, Chacarita. v29

PIEZA BIEN AMUEBLADA CON O SIN pensión á precio módico, luz eléct, en casa alemana, Cabildo 1282, Belgrano, tranvía, 5 cuadras de Colegiales.

SE ALQUILA UNA PIEZA PARA MAtrimonio, Maipú 1270. v27

SE ALQUILA PIEZA AMUEBLADA, Anales 3522. v27

SALA HERMOSA SE ALQUILA, BARAta, Martín García 754. v27

SE ALQUILA UN GRAN COMEDOR EN la calle Carlos Calvo 1955. v27

SE ALQUILA UNA ESPLENDIDA SALA Bolívar 592. v27

SE ALQUILAN 2 PIEZAS CON LUZ eléctrica, Cangallo 2211.

SE ALQUILA PIEZA PARA HOMBRE solo, Lavalle 2613, depto. 3. v27

SE ALQUILAN DOS PIEZAS PARA personas solas, Chacabuco 243. v27

SE ALQUILA SALITA CON BALCON A la calle, barata, Rivadavia 4334. v27

SE ALQUILA PIEZA, CASA PARTICUlar, razón Libertad 110. v28

SE ALQUILA PIEZA PARA DOS HOMbres solos, Soler 3451, v29

SE ALQUILA UNA PIEZA PARA PERsona sola, Vicente López 61, dep. 9.

SE ALQUILA PIEZA A HOMBRES SOlos ó personas mayores, Juncal 859.

SE ALQUILA PIEZA PARA HOMBRE solo, Montevideo 176.

SALA Y PIEZAS ALQUILO, PERSONA decente, razón Santa Fe 1189.

SE ALQUILA SALA Y ANTESALA, Deán Funes 1987.

SE ALQUILA SALA Y ANTESALA Y varias piezas, Esmeralda 772.

SE ALQUILA UNA PIEZA, BRASIL 1033 v29

SE ALQUILA UNA PIEZA CON PENsión, Victoria 1480. v29

SE ALQUILA SALITA PARA HOMBRE, no hay papel, San Martín 1018. v29

SE ALQUILA UNA PIEZA PARA HOMbre solo, Paraná 743. v29

SE ALQUILA UNA PIEZA CON TODAS comodidades, Sarandí 1358.

SE ALQUILA UN COMEDOR CON TOdas comodidades, Sarandí 1358.

SE ALQUILA PIEZA PARA HOMBRES solos, Salta 1819. v29

SALA, SE ALQUILA, ALSINA 2327, departamento 37. v29

SE ALQUILA UNA PIEZA CON PENSION Solís 848. v28

SE ALQUILA UNA PIEZA PARA HOMbre solo, Bolívar 1368. v28

SE ALQUILAN DOS PIEZAS SEPARAdas, Cevallos 832.

SALA SE ALQUILA, ESTADOS UNIDOS 672.

SE ALQUILA SALA AMUEBLADA, CON pensión, Maipú 881. v29

SE ALQUILA SALA Á MATRIMONIO Ó personas mayores, Perú 1352. v28

SE ALQUILA PIEZA BARATA, Piedrabuena 2140. v28

SE ALQUILA SALA PARA PERSONAS mayores, Chile 715. v29

SE ALQUILA PIECITA PARA HOMBRE solo, 11 $, Moreno 651, 3er. piso.

SE ALQUILA SALA PARA SEÑORA SOLA, Arenales 1029, dep. 9. v29

SE ALQUILA UNA PIEZA PARA HOMbre solo, Maipú 449.

SE ALQUILA SALA Y ESCRITORIO, Billinghurst 165 v28

SE ALQUILA COMEDOR A MATRIMOnio solo, San José 1043. v29

SE ALQUILA PIEZA PARA MATRIMOnio, Piedras 441.

SE ALQUILA PIEZA PARA MATRIMOnio sin familia, Castro 1310.

SE ALQUILA UNA HABITACION PARA hombre solo, Moreno 1474.

SALA SE ALQUILA EN 55 $, TALCAhuano 481. v28

SE PRECISA compañera DE PIEZA, Santiago del Estero 737.

SE ALQUILA PIEZA A HOMBRES SOlos, Perú 869, depto. 6.

SE ALQUILA SALA Y PIEZA, ANDES 1035. v28

SE ALQUILA PIEZA AMUEBLADA A hombre solo, Maipú 341, piso 1o., izq.

SE DA PIEZA CON PENSION A PRECIO módico, Venezuela 1300. v28

SE ALQUILA PIEZA CON MUEBLES Y pensión, 55 $, E. Unidos 834, 1o. v29

SALA DE OCHO METROS Y ANTESAla alquilo, Sáenz Peña 1117. v28

SE ALQUILAN DOS PIEZAS, CASA DE familia, tratar Bolívar 1519. v28

SE ALQUILAN 2 PIEZAS JUNTAS, independencia 358.

SE ALQUILA PIEZA, SARANDI 31, departamento 10.

SE ALQUILA SALA Y ANTESALA juntas, único inquilino, Bogotá 2068. v28

SE ALQUILAN PIEZAS PARA OBREros, ocurrir Independencia 1155. v30jn

SE ALQUILA SALITA CON BALCON A la calle y una piecita, Chacabuco 1033. v30

SE ALQUILA SALA GRANDE EN 55 $, Pozos 2162; tratar Entre Ríos 1840. v28

SALITA CON BALCON A LA CALLE, SE alquila á precio módico, Defensa 1450. v28

SALA Y PIECITA SE ALQUILA A MAtrimonio, Cachimayo, 288 y plaza Caballito.

ALQUILER DE HABITACIONES

PIEZA CON BALCON ALQUILO, 25 DE Mayo 194, último piso izquierda.

PIECITA ALQUILO A HOMBRE SOLO, Bermejo 1217. v29

SE ALQUILAN SALA Y PIEZA CON balcón á hombres solos, Guemes 4278. v29

SE ALQUILA SALA Y ANTESALA, ANchorena 543, altos, espléndido para consultorio ó matrimonio solo. v28

SE ALQUILAN SALA, ANTESALA Y una habitación para hombres solos, Maipú 126, 2o. piso, tratar en las mismas. v27

SE ALQUILA UNA HERMOSA SALA Y antesala, para familia ó taller, Méjico 1282. v27

SE ALQUILA PIEZA, PARA HOMBRE solo ó matrimonio sin hijos, Rivadavia 3421. v27

SE ALQUILA SALA, ANTESALA BIEN amuebladas, juntas ó separadas, con pensión, Reconquista 649. v27

SE ALQUILAN EN CASA DE FAMILIA, 2 lindas piezas, con cocina independiente, en 30 $, San Nicolás 1188. v27

SE ALQUILAN 2 PIEZAS, CON COCINA, en 35 $, Añasco 1274, con los tranvías Nos. 86, 89, 94 y 95 á la puerta. v27

SE ALQUILA UNA PIEZA CON ENTRAda independiente, dep. 4, Méjico 540, con ó sin muebles. v27

SE ALQUILA COMEDOR Y CUARTITO para matrimonio ó personas mayores, Inclán 345. v28

SALA Y ANTESALA, SE ALQUILAN PAra familia ó taller, casa particular, Libertad 1036. v27

SE ALQUILA UNA PIEZA, COMEDOR Y demás servicio, para corta familia, Méjico 3727. v28

SE ALQUILA SALA Á LA CALLE Y pieza interior con ó sin muebles, Corrientes 567, 2o. piso. v27

SE ALQUILA SALA Y PIEZA REGIAmente amuebladas, para matrimonio solo ó caballero, Carlos Pellegrini 517.

SE ALQUILA LINDA PIEZA, PARA 1 ó 2 caballeros, Venezuela 752. v27

SE ALQUILA EN CASA PARTICULAR sala y 3 piezas, con balcón y luz eléctrica, juntas ó separadas, Corrientes 1158.

SE ALQUILAN PIEZAS A HOMBRES solos y dos salas, para escritorio, con mucha luz, Corrientes 1063, 2o. piso.

SE ALQUILA UNA PIEZA A HOMBRE solo, Pasaje Internacional No. 2, piso 1o., departamento 4, Brasil e Irigoyen.

SE ALQUILAN HERMOSAS PIEZAS juntas ó separadas en casa decente, se dan y se piden informaciones, B. Mitre 2321.

SE ALQUILA UN COMEDOR PARA matrimonio formal ó caballero en casa de familia, Montevideo 1272. v28

SALITA Y UNA PIEZA SE ALQUILA para escritorio ó negocio, hay mucha luz, Sarmiento 1282, altos. v29

SALA Y ANTESALA SE ALQUILA, VAlentín Gómez 4388, esq. Pringles, en 65 pesos. v29

SE ALQUILAN 2 PIEZAS A PERSONAS mayores, Bustamante 2369 á una cuadra de Las Heras.

SE ALQUILA PIEZA Y SALA A HOMbre solo, casa de matrimonio responable, Venezuela 1633. v29

SALITA SE ALQUILA A HOMBRE SOLO con balcón á la calle, Sarmiento 1546, piso 2o. v29

SE ALQUILA PIEZA PARA DOS HOMbres

OFICIOS DIVERSOS PEDIDOS

CAPATAZ PARA TALLER DE OBRA Y mecánica, se necesita. Escribir dando referencias á "Angel", Poste Restante. v28

COSTURERAS PARA ROPA BLANCA de caballero, con muestra, se necesita, trabajo todo el año, Sarmiento 584, altos. v30

CORREDORES A ALTA COMISION SE necesitan para artículo de actualidad. Presentarse Entre Ríos 620, martes miércoles de 8 á 11 a. m. de 4 á 8 p. m.

CORTADORA VESTIDOS FANTASIA, capaz, con mucha práctica de taller se necesita, se exigen referencias, Av. de Mayo 945. v29

CORTADOR DE CAMISAS PARA HOMbres se necesita, contestar por carta con referencias y pretensiones á B. A., B. Mitre 3930, dept. 11.

CHAUFFEUR APRENDIZ DESEARIA enseñarlo manejo y práctica á uno ó dos particularmente; no es academia, Suárez 828, Boca.

CORTADOR Y OTROS TRABAJOS DE tapatería, hombre formal, inútil presentarse sin referencias, se necesita, Olavarría 1440.

CHAUFFEUR FORMAL SE NECESITA para taximetro landaulet, inútil presentarse sin una buena libreta, tratar, P. Unidos 1340, de 7 á 9 a. m.

CORREDORES DE TERRENOS PAGAderos por mensualidades, pagándose los 120 á 144 $ de comisión por cada lote que venden. Consultar, Victoria 550. v31

CHAUFFEURS: QUIEREN APRENDER en pocos días, acudan á la academia Colegiales, enseñanza completa ó por lecciones, Palpa 2381, á una cuadra estación Colegiales. v30jue.

CORREDORES PARA LA VENTA DE terrenos á plazos facilísimos, á comisión de 200 $ al mes, se necesitan, pasar personalmente por Callao 141, de 10 á 12, Sanes.

CHAUFFEURS APRENDICES — CURSOS completos para obtener la libreta municipal de chauffeur, teoría y práctica, enseñanza garantida, coche para examen, informemos sobre la acreditada y muy conocida academia alemana de Enrique Bierschenk, ing. mec., Güemes 4418, plaza Italia. v31.

CHAUFFEURS APRENDICES SE PREcisan en la academia La Italo-Argentina. Enseñanza teórica y práctica mecánica y manejo, se entrega, por el chauffeur mecánico Juan Civale. Clases diurnas y nocturnas. Se dan lecciones de mecánica á chauffeurs y particulares, á cargo de profesionales; dirigirse al taller mecánico, Liniers 258. v6jn.

CHAUFFEURS!! Enseñanza teórica y práctica, sistema especial; en 30 días, en 4 esquela Sic. diurnas y nocturnas, más de 1400 alumnos en 8 años. José Veniste, ex director y maestro de la más acreditada escuela de Turín, con dos diplomas del gobierno italiano y muchos certificados. Lecciones de manejo con Fiat moderno, curso indispensable para dueños de automóviles, con clase reservada. Se habla español, francés é italiano. Cabello esquina Acevedo, U. T. 1696, Palermo. v14jn

DEPENDIENTE COMPETENTE PARA almacen se necesita, Sta. Fe 3499. v28.

DEPENDIENTE DE ALMACEN SE NEcesita, San José 1257. v28

DEPENDIENTE PRACTICO DE ALMAcén se necesita, Moreno 2101. v28

DEPENDIENTE JOVEN PARA ALMACEN se necesita, Güemes 3002.

DEPENDIENTE DE ALMACEN CON recomendación se precisa, Yatay 102.

DEPENDIENTE DE ALMACEN, SE NEcesita, Lavalleja esq. Warnes. v27

DEPENDIENTE DE ALMACEN, PRACtico, se necesita, Fraga 800. v27

DEPENDIENTE PRACTICO DE TIENDA para la campaña se necesita, de 8 á 10 a. m., Victoria 2051. — Gaill. v1jun.

DEPENDIENTE PRACTICO DE ALMAcén, se precisa, con buenos certificados, Santa Fe 900.

DEPENDIENTE PRACTICO EN EL RAmo de electricidad se necesita, Tacuarí 484.

DEPENDIENTE PRACTICO DE ALMAcén se precisa, Iriarte 701, Barracas al Norte.

DEPENDIENTE PRACTICO EN ALMAcén de 16 á 17 años se precisa, Inútil presentarse sin buenas recomendaciones, Victoria 3199. v27

ELECTRICISTA MEDIO OFICIAL SE precisa, Corrito 431.

ELECTRICISTA BUEN OFICIAL NECEsito, Almirante Brown 1460.

ENCUADERNADORES muchachos ADEIantados se necesitan, Florida, 317.

ENCUADERNADORES MUCHACHOS SE necesitan: Corrientes 361.

ENCUADERNADOR APRENDIZ, ADEIantado se necesita, B. Mitre 787, esc. 8.

ENCUADERNADORES SE NECESITAN muchachos aprendices, Gunyanas 4535.

ELECTRICISTAS MEDIO OFICIALES necesito competentes, San Juan 3188.

ENCUADERNACION SE PRECISA UN buen oficial numerador, Moreno 2015.

ESTUCHERAS MEDIO OFICIALAS Y aprendizas, se precisan, Rivadavia 1861.

ESTUCHERA OFICIALA SE NECESITA, Moreno 1960, al fondo.

EMPLEADO PRACTICO EN BONETEria se precisa, Sulpacha 84.

ENCUADERNADORES APRENDICES SE precisan, se paga sueldo, Río Bamba 481.

ELECTRICISTAS MEDIO OFICIALES Y aprendices, necesito, urgente, Chubut 1351.

EMBLEADO JOVEN PRACTICO PARA oficina de balances y remates, preciso, de 8 á 10 a. m., Cangallo 2440.

EMPLEADOS Y DEPENDIENTES DE comercio colóquense por "La Internacional", Maipú 556.

ENCUADERNADOR DE LIBROS EN blanco medio oficial se necesita, Florida 377.

ENCUADERNADOR MEDIO OFICIAL en media pasta, se precisa, Esmeralda 481.

EMPLEADO PARA ESCRITORIO SE necesita, poste restante, por carta á A. B., correo central. v27

ELECTRICISTAS, OFICIAL Y MEDIO oficial se precisan, Lavalleja 1071; es inútil presentarse si no son competentes, para instalación embutida.

ELECTRICISTAS, OFICIAL Y APRENdiz se necesitan en la oficina técnica de Keindel y Frank, Paraguay 550, ocurrir de 9 á 10 a. m.

ESTUCHEROS SE PRECISAN BUENOS oficiales y medio para madera de artículos de bazar, buen sueldo, Montevideo 1452. v27

EMPLEADO PRACTICO EN TRABAJOS de cerrillería, con buenas referencias, necesita su casa importadora, escribir á F. M., poste restante, correo central, ofreciendo sueldo á que se espera.

EMPLEADOS DE AMBOS SEXOS, QUE tengan horas desocupadas y quieran emplearse para trabajo fácil en su casa pueden ganar hasta 1 $ por hora necesita El Director de Artes Modernas, Cangallo 1127. v31

EMPLEADO DE ESCRITORIO QUE CO. bien todas sus labores y también de trámites para el despacho de mercadería con importadores. Ofertas con referencias á G. M. C., poste restante correo central.

ENGRABADOR COMPETENTE SE necesita, Carlos 872, de 11 á 1.

ENGRABADOR APRENDIZ FOTOgrafo se necesita, Esmeralda 172.

EMPLEADOS MEDIO OFICIALES EN tejidos se necesitan, Santa Rosalía 796.

EMPLEADO COMPETENTE EN TODO ramo se prefiere casado Pedro Mendoza 1561, Boca.

EMPLEADO PRACTICO EN BONETEria se precisa, Suipacha 84.

ENCUADERNADORES APRENDICES SE precisan, se paga sueldo, Río Bamba 481.

ELECTRICISTAS MEDIO OFICIALES Y aprendices, necesito, urgente, Chubut 1351.

EMBLEADO JOVEN PRACTICO PARA oficina de balances y remates, preciso, de 8 á 10 a. m., Cangallo 2440.

EMPLEADOS Y DEPENDIENTES DE comercio colóquense por "La Internacional", Maipú 556.

ENCUADERNADOR DE LIBROS EN blanco medio oficial se necesita, Florida 377.

ENCUADERNADOR MEDIO OFICIAL en media pasta, se precisa, Esmeralda 481.

EMPLEADO PARA ESCRITORIO SE necesita, poste restante, por carta á A. B., correo central. v27

ELECTRICISTAS, OFICIAL Y MEDIO oficial se precisan, Lavalleja 1071; es inútil presentarse si no son competentes, para instalación embutida.

ELECTRICISTAS, OFICIAL Y APRENdiz se necesitan en la oficina técnica de Keindel y Frank, Paraguay 550, ocurrir de 9 á 10 a. m.

ESTUCHEROS SE PRECISAN BUENOS oficiales y medio para madera de artículos de bazar, buen sueldo, Montevideo 1452. v27

EMPLEADO PRACTICO EN TRABAJOS de cerrillería, con buenas referencias, necesita su casa importadora, escribir á F. M., poste restante, correo central, ofreciendo sueldo á que se espera.

EMPLEADOS DE AMBOS SEXOS, QUE tengan horas desocupadas y quieran emplearse para trabajo fácil en su casa pueden ganar hasta 1 $ por hora necesita El Director de Artes Modernas, Cangallo 1127. v31

EMPLEADO DE ESCRITORIO QUE CO. bien todas sus labores y también de trámites para el despacho de mercadería con importadores. Ofertas con referencias á G. M. C., poste restante correo central.

ENGRABADOR COMPETENTE SE necesita, Carlos 872, de 11 á 1.

ENGRABADOR APRENDIZ FOTOgrafo se necesita, Esmeralda 172.

EMPLEADOS MEDIO OFICIALES EN tejidos se necesitan, Santa Rosalía 796.

EMPLEADO COMPETENTE EN TODO ramo se prefiere casado Pedro Mendoza 1561, Boca.

FOTOGRAFO OPERADOR Y RETOCAdor de negativos, que sea competente, se necesita para ciudad del interior; es inútil presentarse no siendo muy competente; ocurrir sección óptica ó fotografía de la Droguería de la Estrella, Ltda., Alsina 445. v27

GRABADOR MEDIO OFICIAL DE MOnograma, preciso, Suipacha 680.

GRABADOR APRENDIZ CHAPISTA adelantado, se necesita, Córdoba 1668.

GALVANOPISTA COMPETENTE SE PREcisa, Nazca 521. v28

GUARDARROPERA PRACTICA SE NEcesita por mes, con recomendaciones, trabajo fijo todo el año, ocurrir hotel Carapachay, Olivos, F. C. C. A., á 20 minutos de la capital. v27

HERRERO CERRAJERO BUENO PREciso, 25 de Mayo 437.

HOJALATEROS GASISTAS, SE PRECIsan oficiales, Pino 2301, Belgrano. v27

HERREROS DE OBRAS MEDIO OFIcial y aprendiz se necesitan, Azara 250. v28

HOJALATEROS OFICIAL Y MEDIO OFIciales se necesitan competentes, Belgrano 1562.

HERRERO DE OBRA MUY COMPETENte, se precisa para la campaña, Guayaquil 284, Caballito. v28

HERREROS DE OBRA OFICIALES PAra persianas se necesitan, Las Piedras 860, Lanús.

HERRERO DE CABALLOS OFICIAL competente, se necesita, P. Unidos 4879, Nuevos Mataderos. v28

HOMBRE JOVEN CON BUENA LETRA calador interno se precisa. Inútil presentarse si no es recomendado, Uruguay 228, de 8 á 9 a. m.

HERRERO PARA ESTANCIA, SE PREcisa, práctico en molinos, que entienda algo de carpintería y que tenga certificados, sueldo $ 80; tratar Chacabuco 240.

HOMBRES FORMALES SE NECESITAN, teniendo algunas nociones de contabilidad, solteros de preferencia, para trabajo de confianza, inútil presentarse sin buenas referencias, se exige una pequeña fianza, dirigirse á Sociedad Coches Comedores y Dormitorios, estación Buenos Aires, F. C. C. G. B. A., Velez Sarsfield y Olavarría. v28

JOVENES PARA LIBRERIA SE PRECIsan, Venezuela 1154.

JOVEN DE 15 á 16 años PARA LIBREría se necesita, inútil presentarse si no vive cerca, Callao 494, de 10 á 11 a. m.

JARDINERO QUINTERO QUE SEPA manejar caballo se precisa, La Manuela, de Irrumento; Ramos Mejía, F. C. O.

JOVENCITO PRATICANTE DE ESCRItorio sin pretensiones se necesita, Lima 2028.

JARDINERO SE NECESITA, AMENAbar 2240, Belgrano, tratar de 8 á 11 de la mañana.

JOVEN PARA SASTRERIA, QUE TENGA buena letra, no es necesario que sea práctico, se necesita, Av. de Mayo 1101.

JOVEN PARA ESCRITORIO QUE SEPA andar en bicicleta, se necesita, Pueyrredón 950, de 11 á 12.

JOVENES DE 20 A 25 años NECESITO, trabajo fácil, buen sueldo. Mandar dirección, E. M., Costa Rica 3918.

JOVENCITO CON BUENA LETRA, práctico en cálculos para facturas y otros trabajos, se precisa, por carta indicando edad y referencias á S. L. T., Maipú 614.

JOVEN QUE SEPA CONTESTAR correspondencia á máquina y entienda todo trabajo de escritorio y caja, sin pretensiones, se precisa, Sarmiento 818.

JARDINERO QUINTERO SE NECESITA para el campo, inútil presentarse sin recomendaciones, tratar Libertad 1525, de 1 á 3. v27

JOVEN PRACTICO DE ESCRITORIO, preferible que comprenda corrallón de maderas, se necesita, Bolla Vista y Giraldot. v28

JOVENES O MUCHACHOS VARIOS SE necesitan para distribuir circulares á un tanto por ciento. Pueden ganar 30 $ por mes. Se exige una garantía de casa de comercio por las circulares, La Polar, San Martín 486, de 10 a. m. á 6 p. m.

LUSTRADOR DE MUEBLES SE NECEsita, Garay 485.

LUSTRADOR DE MUEBLES SE PRECIsan, Paraná 130.

LUSTRADOR DE MUEBLES COMPEtente se precisa, San Juan 3269.

LUSTRADORES DE MUEBLES BUENOS oficiales, necesito, Sulpacha 350.

LUSTRADOR DE MACIZO, INUTIL SI no es competente, Santa Fe 3672, casa Bisordi.

LUSTRADOR DE 13 A 15 años, QUE CUnoaca las calles, necesito, Entre Ríos 282.

LAVADOR PRACTICO PARA AUTOMOviles preciso, de noche, 50 $ secos, Rivadavia 4384.

LUSTRADOR NECESITO COMPETENTE de muebles macizos, Lautaro 1337, Flores.

LENCERAS PARA señoras Y LAYETTE, con muestra, se necesitan, trabajo todo el año, Sarmiento 824, altos. v30

LUSTRADOR OFICIAL COMPETENTE y medio oficial para cajones fúnebres, se necesita, Monte Egmont 353 (Villa Crespo)

MUCHACHO PARA MENSAJERO NECEsito decentito, Libertad 1111.

MUCHACHO NECESITO PARA LECHEría, Vizmonte 635.

MUCHACHO LISTO, PRECISO PARA lechería, Libertad 1028.

ENTREVISTA MEDIO OFICIAL SE PREcisa, Belgrano 2780, jornal 3 $ diarios

MAQUINISTA DE IMPRENTA MEDIO oficial se necesita, Florida 377.

MEDIO OFICIALES LUSTRADORES, SE precisan, Corrito 225. v29

MEDIO OFICIALA PLANCHADORA, SE necesita, Patagones 823. v28

ENTREVISTA MEDIO OFICIAL, SE precisa, Esmeralda 240.

MUCHACHO PRACTICO PARA ALMAcén se necesita, Alsina 2701.

MODISTA DE VESTIDOS MEDIO OFIcíala se necesita, Paraná 477, dep. K.

MUCHACHAS COSTURERAS BUENAS, 6.70 $ necesito, Venezuela 841. v28

MUCHACHA SE PRECISA PARA taller de planchado, Bolívar 892.

MUCHACHO COMPETENTE PARA alMacén se necesita, san Juan 1270.

MEDIO OFICIAL NUMERADOR, SE necesita, Piedras 405.

MUCHACHO PONEPLIEGOS, PARA minerva se precisa, Reconquista 371.

MODISTA MEDIO oficiala SE NECESIta, Arcoalea 1278. v28

MUCHACHO PARA MANDADOS Y mensajes se necesita, Maipú 155.

MEDIO OFICIAL TORNERO SE NECEsita, Victoria 4180.

MUCHACHO PARA MENSAJERO SE necesita, Victoria 1468.

MUCHACHO SE NECESITA, VIAMONTE 2701, sapatería.

MUCHACHO PARA LECHERIA SE NEcesita, Santiago del Estero 428.

MUCHACHO PARA APRENDIZ DORAdor, en metales, preciso, Andes 945.

MUCHACHO PARA ESCRIBIENTE DE comercio se precisa, Junín 135, 1er. piso.

MENSAJEROS VARIOS SE NECESITAN, buen sueldo, Tucumán 876.

MUCHACHO PARA TIENDA SE NECEsita, San Juan 2914.

MUCHACHO PRACTICO PARA lustrar calzado, se necesita, Maipú 871.

MUCHACHO PRACTICO EN DESPACHO de lechería se necesita, Córdoba 1461.

MOZO PRACTICO EN CARNICERIA, se necesita, Oro 2362, Palermo. v28

MEDIO OFICIAL PELUQUERO SE NEcesita por mes, Jujuy 1197.

MECANICOS OFICIALES SE NECESItan dos, Montesgudo 170. v27

MEDIO OFICIAL CARNICERO SE precisa, Tucumán 838, se prefiere italiano, v28

MUCHACHO PARA APRENDIZ DE TAPicería se necesita, Santa Fe 1599. v28

MUCHACHOS Y MUCHACHAS SE NECEsitan para la confección de sobres de papel, muy prácticos, Alberti 40.

MUJERES Y MUCHACHOS PARA FAbrica se necesitan, trabajo fácil, Masa 1824.

MUCHACHO DE 16 A 18 años PARA aprendiz de almacén se necesita, Arcerch 504, altura Rivadavia. 7400. v28

MUCHACHO PRACTICO PARA ALMAcén, se necesita, con recomendaciones, Estados Unidos 802.

MUCHACHO PARA COCINA Y REPARto de almacén, se necesita, Entre Ríos 1100.

MUCHACHO SE NECESITA ALGO PRActico en el despacho de bebidas, Triunvirato 1395.

MUCHACHA APRENDIZA PARA FLOres artificiales se necesita, Charcas 837.

MOCITO BIEN PRACTICO PARA DEspacho de bebidas y servir comidas, se necesita, Pedro Mendoza 1561, Boca.

MUCHACHO DE 14 A 16 años PRESENtado por sus padres se necesita para casa de comercio, Sulpacha 824.

MUCHACHO PARA MANDADOS, SE necesita en casa de casimires, Bermejo 544.

MEDIO OFICIALES DE MEDIA PASTA y muchachos que sepan coser al telar, se necesitan, Piedras 405.

MOZO PRACTICO PARA HOTEL CON recomendaciones, se necesita, Paraguay número 42.

MUCHACHO ALGO PRACTICO PARA despacho de bebidas se precisa, Montes de Oca 2.

MEDIO OFICIALA Y APRENDIZA MOdista de vestidos se necesita, San José 135.

MUCHACHO PARA ALMACEN SE PREcisa, de 15 A 18 años, algo práctico, calle 201.

MEDIO OFICIALA MODISTA Y APRENdiza modista se precisan, San Salvador número 62.

MUCHACHO APRENDIZ PONEPLIEGOS para la minerva se necesita, Tucumán número 1714.

MUCHACHO ALGO PRACTICO EN FErretería, necesito, Rivera 402.

MINERVISTA PONEPLIEGO SE NEcesita, B. Mitre 782, esc. 8.

MUCHACHOS PARA FABRICA DE CAPsulas de hojalata, se necesitan, trabajo liviano, Anchorena 328. v28

MUCHACHO DE 14 años, PARA PINturería se necesita, Estados Unidos número 1802.

MEDIO OFICIAL Y APRENDIZ CARpintero se necesitan, Sgo. del Estero 145.

MUCHACHO SE NECESITA DE 14 A 15 años, presentarse á la tarde, fábrica de corbatas, Larrea 772. v28

MECANICOS PRACTICOS EN COMPOSturas de máquinas de escribir, se precisan, Rivadavia 527. v29

MUCHACHO SE PRECISA PARA CARbonería, italiano, de 16 á 18 años, Méjico 2825.

MEDIO OFICIAL RELOJERO SE NEcesita adelantado, Guanacache 5042, Villa Urquiza. v29

MUCHACHO, PARA LA LIMPIEZA Y mandados, se necesita en relojería, Sarmiento 731. v28

MECANICO PARA MAQUINA DE EScribir, con certificados necesito, Sarmiento 1476.

MUCHACHO ALGO PRACTICO MERCEría, se necesita, B. de Irigoyen 1158, La Princesita.

MUCHACHO PARA MANDADOS, QUE sepa leer y escribir necesito, Sarmiento 2615.

MUCHACHO PARA acompañar A UN corredor, ganará 1 $ por día, Pavón 2281.

MUCHACHO DE 14 A 16 años QUE SEpa algo de almacén se necesita, Estados Unidos 3902. v28

MEDIO OFICIALA Y APRENDIZA MOdista de vestidos, buenas, se necesitan, Molino 1945. v28

MUCHACHO SE NECESITA PARA limpieza y mandados, zapatería, Corrientes 1600.

MEDIO OFICIALAS Y APRENDIZAS adelantadas modistas se necesitan, Victoria 2008.

MUCHACHO DE 14 A 17 años, SE NEcesita para almacén, recomendado, Triunvirato 340.

MUEBLEROS OFICIALES SE PRECISAN, Cangallo 2345, tranvía de Villa Urquiza hasta Bella Vista. v28

MODISTA BUENA OFICIALA Y DOS aprendizas, se necesitan, B. Mitre 3557, dep. 2. v28

MUCHACHO PARA ALMACEN, PRACtico en bebidas se necesita, Canning 3302. v27

MODISTAS DE VESTIDOS OFICIALAS Y medio, serán bien pagadas que sean prolijas, necesito, Mme. Lucie, Uruguay 1323.

MODISTA MUY COMPETENTE PARA dirigir taller de vestidos en casa de primer orden se necesita, escribir á casilla correo 1009.

MOZO español, DE CONFITERIA O que haya sido dependiente de almacén se necesita para el despacho de una fábrica de masas, buen sueldo, Rivadavia 6713.

MECANICOS QUE ENTIENDAN DE alambre, desarmar y armar automóviles, muy competentes, se necesitan dos, Córdoba 3658.

MUCHACHO DE 18 A 20 años SE NEcesita para corredor de novelas, sueldo 25 $, casa, comida y comisión; su profeco español, Dobras 274.

MUCHACHOS DE 14 á 16 años SE NEcesitan para trabajar en fábrica de pomos, deben presentar el certificado exigido por la ley de trabajo de menores, Gaz. con 560.

NUMERADOR COMPETENTE PARA encuadernación se necesita, Florida 377.

NECESITO MECANICOS, PASEO DE Julio 1123. v28

NECESITO UN MUCHACHO PARA ENtregar ropa, Lima 279.

NECESITO MUCHACHO PRACTICO en ferretería, Rivera 402.

NECESITASE CORREDOR ACTIVO PAra importante fotografía, buen sueldo, comisión, Morón 3591, de 12 á 2 p. m. v28

NECESITO CORREDOR PARA POSTAlés de la Guerra Balcánica, Viamonte 416. v28

Niños, señoras Y señoritas QUE QUIEran trabajar en sus domicilios haciendo bordados, reproducciones de pinturas, etc., se les enseña gratis, Herrera 1206. v28

NECESITANSE DOS REMACHADORES, para colocación de las cañerías de gas y agua corriente, que se están haciendo, en Quilmes.

OALADORA MEDIO OFICIALA SE necesita, General Hornos 95.

OJO OFICIALES SASTRES DE MEDIda se necesitan en Talcahuano 1273.

OFICIAL SASTRE BUENO CON MUESTra se precisa, C. Salvadores 1096.

OFICIAL MEDIO SASTRE COMPETENte preciso, Sarmiento 2384, dep. 16.

OFICIAL POMPIER Y MEDIO OFICIAL, necesito, B. Mitre 588.

OFICIAL PELUQUERO PRECISO, SUIpacha 1093.

OFICIALES SASTRES PARA señora, SE necesitan buenos, Talcahuano 68.

OFICIAL MEDIO SASTRE SE PRECISA Martín Rodríguez 705. v28

OFICIAL MEDIO PELUQUERO ADELANtado se precisa, 25 de Mayo 491.

OFICIAL PELUQUERO JOVEN SERIO se precisa, Santa Fe 1556.

OFICIALES MEDIO SASTRES PRECISO, buen sueldo, Corrientes 3519, altos.

OFICIAL MEDIO SASTRE SE PRECIsa, Perú 309.

OFICIAL MEDIO SASTRE PRECISO, pago bien, Bermejo 42.

OJO! NECESITO MEDIO OFICIAL sastre, Castro 743.

OFICIAL MEDIO SASTRE Y APRENdiz se precisan, Arcos 1054. v28

OFICIAL Y MEDIO OFICIAL SASTRE se necesita, Lima 429.

OJO, SE NECESITA UN APRENDIZ sastre adelantado, Carlos Calvo 1885.

OJO, APRENDIZ SASTRE SE PRECISA, Bella Vista 1917.

OFICIAL MUEBLERO PARA COMEDOres de roble, preciso, Humberto 3271.

OFICIAL CARPINTERO CON BANCO, se precisa, Ugalláis 665.

OFICIALES CARPINTEROS COMPETENtes, se precisan, Nazca 691. v28

OFICIAL SASTRE SE NECESITA, PAraná 1139.

OFICIAL Y MEDIO SASTRE SE NECEsitan, Lavalle 3884.

OFICIAL BUENO SASTRE SE NECESIta, se paga bien, Agrelo 3311, antesala.

OFICIAL SASTRE SE NECESITA, HUMberto 2118.

OJO, MEDIO OFICIAL SASTRE PRECIso, Cabrera 3250, pago bien.

OFICIALAS MODISTAS SE NECESITAN, Hillinghuret 1148. v28

OFICIAL MEDIO PELUQUERO SE NECEsita, 24 de Noviembre 1806. v29

OFICIAL MEDIO PELUQUERO SE PREcisa, Canning 2080. v28

OFICIALES COLCHONEROS SE NECEsitan, Laprida 662.

OFICIAL MEDIO PELUQUERO SE NECEsita, Laprida 721.

OFICIAL PELUQUERO Y MEDIO OFIcial se necesitan, Méjico 3400.

OFICIAL PELUQUERO SE NECESITA, Cochabamba 2878.

OFICIAL CONFITERO SE PRECISA, Rondeau 1884.

OFICIAL CARPINTERO SE NECESITA, San Mateo 49, altura Santa Fe 3400.

OFICIAL O MEDIO BARBERO, SE NEcesita, Honduras 161.

OFICIAL SASTRE CON MUESTRA DE jecquet, se necesita, Lavalle 1282.

OFICIAL MEDIO SASTRE NECESITO, enseño bien, buen sueldo, Venezuela 1456.

OFICIAL ZAPATERO DE CLAVADO se precisa, Belgrano 1265.

OFICIAL SASTRE SE PRECISA, B. Mitre 1040.

OFICIALES MUEBLEROS EN ROBLE necesito, Lautaro 1337, Flores.

OFICIAL PELUQUERO COMPETENTE necesito por mes 70 $, Salas Peña 1731

OFICIAL MEDIO PELUQUERO BUENO necesito, Chile 868.

OFICIAL MUEBLERO DE ENCHAPADO se necesita, Victoria 3247.

OFICIALAS DE VESTIDOS, SE NECEsitan, Montevideo 737. v27

OJO, APRENDIZ ADELANTADO SASTRE preciso urgente, Carlos Calvo 3559. v28

OFICIAL MEDIO PELUQUERO adelantado, buen sueldo, Saavedra 596. v28

OFICIAL MEDIO SASTRE QUE SEPA ojalar á máquina; preciso, Moreno 2616. v28

OFICIALES HERREROS PARA CAMAS de hierro, se precisan, Sarmiento 2371. v28

OFICIALES SASTRES SE NECESITAN, Santa Fe 2644. Presentar muestras. v28

OFICIALAS MODISTAS DE VESTIDOS se necesitan, Ombú 625, buen sueldo. v28

OFICIALES CARPINTEROS COMPETENtes, se precisan, Morón 2115, Flores. v28

OFICIAL PLOMERO Y OFICIAL ELECtricista se precisan, Pueyrredón 1415. v28

OFICIAL PLOMERO QUE SEPA DE electricista, se necesita, Rincón 754. v29

OFICIALES LUSTRADORES DE MUEbles se necesitan, Exposición Inglesa, Garmendia 626.

OFICIAL PELUQUERO NECESITO, LA Catalana de Gijón, Pavón 1901 y Pepe 24, Avellaneda. v28

OFICIAL BARBERO SE PRECISA, POR mes ó medio oficial competente, Junín 2109.

OFICIAL PELUQUERO SE NECESITA, Adrogué Brown 537, Boca.

OFICIAL O MEDIO OFICIAL PELUQUEro por mes, sueldo seco necesito, Necochea 847, Boca. v29

OFICIAL PELUQUERO SE NECESITA para la provincia, sueldo 90 $ y casa, tratar Talcahuano 19.

OFICIAL MEDIO PELUQUERO SE NEcesita por mes, prefiero seco, Chiclana 2269. v29

OFICIALES MUEBLEROS SE PRECIsan, Alvarez Thomas 220 á una cuadra de los tranvías 94, 95, 96 y 97. v28

OFICIAL PELUQUERO COMPETENTE se necesita cerca de la capital, tratar Venezuela 4460. v28

OFICIAL PELUQUERO POR MES, PREciso, 40 $, casa y comida, General Mitre 1338, Avellaneda.

OFICIALES SASTRES NECESITO DOS, trabajo todo el año, pago bien, Rivadavia 573, 1o. v26

OFICIALES CORREROS PARA TRABAjo fino se necesitan, en la fábrica de gorras, 24 de Noviembre 29. v29

OFICIAL MEDIO SASTRE Y APRENDIZ adelantado se necesitan, Humberto I 3070.

OFICIAL MEDIO SASTRE Y APRENdiz se precisa, trabajo de medida, Sarandí 1152.

OFICIAL SASTRE, SE NECESITA, hombre y mujer, de medida, Venezuela 2421.

OFICIAL PINTOR QUE SEPA EMPAPElar, preciso con ropa de 6 1/2 á 7 a. m., Brasil 1201 esquina Salta.

OFICIAL PELUQUERO BUENO SE NEcesita, por mes, Salguero 1807, esquina Charcas.

OFICIALAS CORBATERAS PARA PLASTrones y regatas se necesitan, B. Mitre 1068.

OFICIAL PELUQUERO O MEDIO adelantado por mes, se necesita, Castro Barros 518.

OJO! OFICIAL MEDIO SASTRE Y aprendiz adelantado, bueno, se necesita, Tacuarí 983. v29

OFICIAL TUPISTA O MEDIO OFICIAL para carpintería, se necesita, Las Heras 2062.

OFICIAL O MEDIO SASTRE PRECISO á 20 minutos de tren, tratar Méjico 1250.

OJO! MEDIO OFICIAL SASTRE y aprendiz necesito, Humberto I 253, departamento 18.

OFICIAL MEDIO SASTRE O APRENdiz adelantado, se necesita, Castillo 1184.

OFICIAL PELUQUERO, HOMBRE formal y competente, casa seria, necesito por mes, Las Heras 2652.

OFICIAL SASTRE PARA CERCA DE la capital, se precisa, tratar Tacuarí 245. v28

OFICIALES MEDIO SASTRES SE precisan y aprendiz adelantado; se paga bien, Venezuela 2826.

OFICIAL Y MEDIO OFICIAL Y PANTAlonera, se precisan, Monteagudo 30, Parque Patricios. v28

OFICIAL PELUQUERO, SUELDO SECO 60 $, se necesita que sea competente, Medrano 416.

OFICIAL MEDIO PELUQUERO NECESIto, buen sueldo y casa si quiere, Cameros 12. v26

OFICIALES ZAPATEROS PARA CRIMEA clavado en bronce, se precisan tres, en San Martín, calle Galería 28. v29

OFICIAL PELUQUERO, español, COMPetente, se necesita, Gazcón esquina Lezica. v27

OFICIALAS ARMADORAS DE BATAS Y medio oficialas buenas, se precisan, Corrientes 1998. v29

OFICIALAS Y MEDIO OFICIALAS bateras, polleristas competentes, trabajo todo el año necesitanse, Paraguay 1240. vijn.

OFICIAL MEDIO PELUQUERO SE NEcesita provisorio para Adrogué ó oficia; sábado y medio del domingo, dirigirse Paseo de Julio 2052.

OFICIALES SASTRES SE NECESITAN 3, uno para prendas de talle muy competente, por mes ó prenda. El saco se paga $ 9 á 12, Cevallos 1766.

OFICIAL SASTRE PARA LA PROVINCIA de Corrientes se desea, italiano ó español, sueldo $ 75, casa y comodidad, Yatay 600.

OFICIAL PELUQUERO ITALIANO, SOLtero, necesito para Zárate, sueldo 75 $, y casa, inútil presentarse si no es competente, tratar San Luis 2921.

PONEPLIEGOS PARA MINERVA SE necesita, R. Peña 280.

PINTOR BUEN OFICIAL PRECISO, Sáenz Peña 849.

PLANCHADORA OFICIALA SE NECESIta, Bolívar 751, pieza 1.

PEON PARA PEGAR CARTELES SE necesita, Sarmiento 354.

PLANCHADORAS, OFICIALA Y aprendiza se necesitan, Bolívar 649.

PLANCHADORA OFICIALA Y MEDIO oficiala se necesitan, Herrera 563.

PEONES DE COCINA, UNO QUE SEPA cocinar se precisa, 25 de Mayo 334.

PLANCHADORA OFICIALA, 12 ctvs. camisa, se precisa, Victoria 1216.

PLANCHADORA SE NECESITA, BUEna oficiala, trabajo seguido, Junín 373.

PINTOR COMPETENTE, 3 $, PRECISO, con ropa, Chacabuco 671.

PEONES albañiles NECESITO DOS, ZAplola 1467.

PRECISO UN MEDIO OFICIAL PINTOR de liso, de 7 á 8 a. m., Alberti 1178.

PEON SE NECESITA SUELDO $ 35, casa y comida, Pueyrredón 949.

PONEPLIEGOS PARA MINERVA SE necesita, Corrientes 525.

PONEPLIEGOS PARA MAQUINA grande buena precisa, Rivadavia 1212.

PONEPLIEGO PARA MAQUINA, SE NEcesita, Lavalle 1084.

PLANCHADORA OFICIALA SE NECESIta, Ombú 225.

PLANCHADORA MEDIO OFICIALA SE necesita, Bulnes 2621. v28

PLANCHADORAS OFICIALAS EN CAMIsas á nuevo preciso, Talcahuano 83.

PEON PARA QUINTA SE PRECISA, BELgrano 1336.

PONEPLIEGO PARA MINERVA SE NEcesita, Colombres 541. v28

PLANCHADORA APRENDIZA SE NEcesita, Ferd 1819.

PLANCHADORA MEDIO OFICIALA SE necesita, Colombres 65.

PLANCHADORA SE NECESITA, OFICIAla y medio, Belgrano 3390. v28

PLANCHADORA APRENDIZA SE NECEsita, Ecuador 333.

PEON PARA FARMACIA, SERIO Y práctico, se necesita, Pavón 1601.

PLANCHADORA OFICIALA SE PRECIsa, Deán Funes 1581.

PEONES SE PRECISAN, LIMPIADOR Y colocador, Paraguay 1521 ó Florida 10.

PLANCHADORES PRACTICOS EN TINtorería, se necesitan, Bermejo 318.

PINTOR EMPAPELADOR, SE PRECIsa, Tacuarí 432, con ropa.

PLANCHADORA OFICIALA BUENA DE camisas, preciso, Córdoba 1446. v28

PLANCHADORA MEDIO OFICIALA adelantada, preciso, Bermejo 318.

PEONES DE albañil Y UNO PARA HAcer mezcla, se necesitan, Brandsen 2461.

PEON PRACTICO DE albañil PRECISO, Godoy Cruz 765.

PLANCHADORA MEDIO OFICIALA SE necesita, Solís 349. v28

PEON DE BAZAR SE PRECISA, VICTOria 1890.

PLANCHADORA BUENA Y QUE LAVE, se precisa, Méjico 289.

PEONES PRACTICOS SE PRECISAN PAra la limpieza, R. Peña 233.

PINTOR PRACTICO DE CAMAS DE hierro se necesita, Laprida 652.

PLANCHADORA APRENDIZA CON CAmisas se necesita, Rincón 754.

PLANCHADORA MEDIO OFICIALA DE camisas preciso, Córdoba 748, pza. 2º.

PLANCHADORAS OFICIALAS SE NECEsitan, Arenales 3145. v28

PINTORES MEDIO OFICIALES SE PREcisan, Pavón 2316.

PLANCHADORA BUENA MEDIO OFIcíala, se necesita, Solís 1022.

PLANCHADORA BUENA PARA CAMIsas, urgente, Maza 15. v28

PONEPLIEGOS BUENO SE NECESITA, Perú 142.

PLANCHADORAS BUENAS OFICIALAS y aprendizas, se precisan, Victoria 2242

PLOMERO SE PRECISA, OBRA GARAY y Balcarce.

PEON PARA ESTANCIA SE NECESITA, C. Calvo 875.

PINTORES MEDIO OFICIALES COMPEtentes necesito, Carlos Calvo 2217.

PLANCHADORA OFICIALA SE NECEsita, calle Boedo 822.

PLANCHADORAS APRENDIZAS SE precisan, Rawson 97. v28

PRECISASE APRENDIZ PLATERO, SE da sueldo, Gallo 768.

PREPARADORAS PARA CONFECCION se necesitan, Sarmiento 824. v27

PLANCHADORA SE PRECISA APRENdiza, Bulnes 1930.

PONEPLIEGOS

SERVICIO DOMESTICO PEDIDO

SIRVIENTA SE NECESITA, ANCHORENA 1780. v28

SE NECESITA MUCHACHA PARA niñera, Provincias Unidas 3068. v28

SIRVIENTA PARA LOS QUEHACERES de casa necesito, Asamblea 472. v27

SIRVIENTA SE NECESITA, ECHEVERRIA 3925, Belgrano. v27

SIRVIENTA RECIEN VENIDA, SE necesita, Boulogne Sur Mer 289. v27

SE PRECISA SIRVIENTA, PAVON 99, frente á la estación. v30

SE NECESITA UNA SIRVIENTA, Carlos Calvo 2765. v27

SE NECESITA UNA BUENA MUCAMA para adentro, Alvarez 2660. v28

SIRVIENTA RECIEN VENIDA SE NECESITA, Guardia Vieja 3795. v27

SE NECESITA COCINERA DE PROFESION Y buen sueldo, Venezuela 2322. v28

SIRVIENTA PARA ATENDER señora sola se necesita, B. Mitre 4062, Rossi. v29

SIRVIENTA SE NECESITA PARA TODO trabajo, sueldo 30 $, Thames 1483. v29

SIRVIENTA SE NECESITA PARA POCA familia, buen trato, San Eduardo 3762. v29

SIRVIENTA QUE SEPA ALGO DE COcina se necesita, Montes de Oca 99. v28

SIRVIENTA QUE SEPA DE COCINA, se necesita, Bebedero 5084, Villa Urquiza. v28

SIRVIENTA QUE ENTIENDA DE COcina, preciso, Bogota 2893, Flores. v29

SIRVIENTA PARA MATRIMONIO SOLO se precisa, Aizpurúa 2027, V. Urquiza. v28

SE NECESITA SIRVIENTA, PARA TODO trabajo, se prefiere del país, Solís 1511. v29

SIRVIENTA NECESITO, SIN CAMA, que entienda de cocina, Carlos Calvo 3080. v28

SIRVIENTA PARA CORTA FAMILIA, se necesita que sepa cocinar Aráoz 2680. v29

SIRVIENTA PARA CORTA FAMILIA, se necesita en Belgrano, Zabala 2360. v28

SIRVIENTA BUENA, QUE ENTIENDA algo de cocina, se precisa, Perú 1530. v28

SIRVIENTA PARA LA COCINA Y otros quehaceres, se necesita, Salguero 325. v28

SE NECESITA MUCAMA QUE HAYA servido en casa de pensión, Sarmiento 1454. v28

SIRVIENTA QUE ENTIENDA DE COcina, para matrimonio solo se necesita, Piedras 948, bajos, izq.

SIRVIENTA PARA TODO TRABAJO, se necesita, que sepa leer en su obligación, sueldo 40 $, Australia 1075.

SIRVIENTA NECESITO PARA TODO servicio, que sepa cocinar, Thames número 1687.

SIRVIENTA SE NECESITA PARA TOdo trabajo, con cama, buen sueldo, 24 de Noviembre 744. v28

SIRVIENTA PARA TODO SERVICIO se necesita que sepa cocinar, Salguero número 315.

SIRVIENTA QUE SEPA COCINAR, para corta familia se necesita, Boulogne-Sur-Mer 857.

SE NECESITA MUCHACHA, PARA TOdo servicio menos cocina, Patagones 586. v29

SE NECESITA SIRVIENTA, BUEN sueldo, trabajo de 8 á 9 a. m., Sarmiento 747.

SE NECESITA SIRVIENTA PARA TODO trabajo, que entienda de cocina, Lima 866, piso 2o.

SIRVIENTA SIN CAMA, TODO SERVIcio, menos cocina, se necesita, Agüero 253.

SE NECESITAN SIRVIENTA Y LAVANdera, prefiero recién venidas, madre é hija ó hermanas, Gallo 2104.

SIRVIENTA QUE ENTIENDA DE COCIna se necesita, sueldo 40 $, Humberto 787.

SIRVIENTA QUE ENTIENDA ALGO de cocina se necesita, buen sueldo, corta familia, Otamendi 149. v28

SIRVIENTA PARA TODO SERVICIO se necesita, presentarse después de las 8, Santa Rosalía 807.

SE NECESITA SIRVIENTA JOVEN REcién venida, para matrimonio, Piedras 1836.

SIRVIENTA PARA TODO TRABAJO, que entienda de cocina, se precisa, Victoria 2680.

SE NECESITA SIRVIENTA, PARA MAtrimonio solo, que entienda de cocina, casa chica, Obligado 3587. v28

SE NECESITA SIRVIENTA, PARA MAtrimonio solo, que entienda de cocina, en casa chica, Aroz 2975. v28

SIRVIENTA PARA TODO SERVICIO, para matrimonio solo, con referencias, se necesita, Cevallos 148.

SIRVIENTA RECIEN VENIDA SE NEcesita, presentarse de 2 á 6 p. m., 25 de Mayo 140.

SE PRECISA UNA CHICA PARA MAtrimonio solo, Av. de Mayo 1375, piso 2o. v29

SIRVIENTA QUE SEPA COCINAR, 40 $, chica mayor de 18 años 20 $, se necesitan, Charcas 957.

SE NECESITA SIRVIENTA PARA TOdo servicio, sueldo 40 $, Corrientes número 3744.

SIRVIENTA PARA MATRIMONIO, SE necesita, se prefiere extranjera, Ombú 219.

SIRVIENTA QUE SEPA SU OBLIGAción se necesita, Gral. Paz 1452, tratar desde 11 a. m. v28

SE NECESITA SIRVIENTA PRACTICA para servicio de tres personas, buen sueldo, Constitución 1206.

SIRVIENTA CON CAMA, QUE ENTIENda de cocina se necesita, San Juan número 2257. v29

SE NECESITA una señora FORMAL, con cama, para todo trabajo de casa, sueldo 25 $, Billinghurst 1375.

SIRVIENTA SE NECESITA PARA TOdo trabajo de corta familia, Corrientes 1910.

SE PRECISA SIRVIENTA QUE entienda algo de cocina y que sea formal, Ayacucho 250. v28

SIRVIENTA JOVEN PARA MATRIMOnio solo, preciso, sueldo 30 $, 1917 Alsina.

SIRVIENTA CON CAMA, QUE ENTIENda de cocina, se precisa en casa de familia inglesa, Guemes 4744, Palermo.

SIRVIENTA QUE ENTIENDA DE COCina se necesita, Progreso 1721, altura Av. Rivadavia 1800.

SIRVIENTA SE PRECISA, PROGRESO 2668; se prefiere española, recién venida, poco trabajo y buen trato. v30

SIRVIENTA PARA MATRIMONIO, SE necesita joven extranjera, sueldo 40 $ m/n, Santa Fe 1917, piso 2o, derecha.

SIRVIENTA GENERAL QUE SEPA DE cocina, buen sueldo, necesito, Rivadavia 7113.

SIRVIENTA JOVEN O MUCAMA SE precisa, para matrimonio solo, Nahuel Huapí 3583. v28

SE NECESITA SIRVIENTA PARA TODO trabajo, que entienda de cocina, Victoria 1994 dep. 31, piso 4.

SIRVIENTA VECESITO, BUEN SUELDO casa tranquila, Convención 1218, Flores.

SE NECESITA UNA BUENA COCINERA para corta familia, inútil presentarse sin referencias, Talcahuano 324, 1er. piso.

SIRVIENTA QUE ENTIENDA DE COCIna para matrimonio solo, Juncal 1[illegible]

SIRVIENTA PARA CORTA [illegible]

SERVICIO DOMESTICO PEDIDO

SE NECESITA UNA SIRVIENTA, CONvención 1190. v27

SE NECESITA MUJER PARA LAVAR Y otros quehaceres, dos días por semana, Agrelo 3070.

SIRVIENTA JOVEN, NECESITO PARA los quehaceres de matrimonio, Convención 148.

SIRVIENTA QUE SEPA SUS OBLIGAciones se necesita, sueldo 50 $, Cabildo 2756.

SE NECESITA COCINERA, EN CASA DE corta familia, Soler 3849, Gallo y Bustamante.

SIRVIENTA PARA TODO SERVICIO, que sepa cocinar, necesito, Bdo. de Irigoyen 1245.

SIRVIENTA FORMAL PARA EL FUEbio de Belgrano, se precisa, se prefiere española, recién venida, tratar Victoria 619.

SE PRECISA MUCHACHO PARA MANdados, presentarse de 9 á 10 a. m., Córdoba 645.

SIRVIENTA PRECISA CORTA FAMILIA, Céspedes 2372 esquina Cabildo al 1100, Belgrano. v28

SIRVIENTA JOVEN, QUE SEPA ALGO de cocina, se necesita para corta familia, tratar Bdo. de Irigoyen 1426.

SE PRECISA UNA MUCHACHA ITALIana para todo servicio, cocinar, $ 25, Av. La Plata 312.

SE NECESITA SIRVIENTA PRACTICA en todo trabajo, se prefiere argentina, sueldo 40 $, Juramento 1805, Belgrano.

SE NECESITA SIRVIENTA SE PREFIEre recién venida, Victoria 1322, departamento 7, al fondo.

SE NECESITA SIRVIENTA QUE SEPA cocinar, sola, con cama, sueldo 40 $, calle Santa Fe 2755.

SIRVIENTA QUE SEPA COCINAR NEcesito, con recomendaciones, Díaz Vélez 3842.

SE NECESITA CHICA PARA MANDAdos, se le enseña el oficio de modista, Méjico 1946.

SIRVIENTA CON CAMA, QUE ENTIENda de cocina se necesita, 35 $, Solís número 1123.

SIRVIENTA PARA TODO TRABAJO mediano cocina, se precisa, con recomendación, Canning 2824.

SIRVIENTA QUE SEPA COCINAR, SE precisa, con recomendaciones, S. del Estero 1045, 1er. piso.

SIRVIENTA PARA CORTA FAMILIA que entienda de cocina, se precisa, Victoria 3231.

SIRVIENTA PARA QUEHACERES DE corta familia, se necesita, E. Unidos 3661.

SIRVIENTA ITALIANA O ALEMANA SE necesita para todo trabajo, para corta familia, Venezuela 1569.

SE PRECISA JOVEN MUCHACHA PARA ayudar en la cocina y lavar ropa chica, sueldo 25 á 30 $, Piedras 378.

SE NECESITA UNA MUCHACHA DE 12 Á 15 años para matrimonio solo, Corrientes 4440 bis.

SE NECESITA UNA niña PARA CUIdar niña de año y medio, General Urquiza 468.

SIRVIENTA QUE ENTIENDA DE COCina, para corta familia, se precisa, Bulnes 1770, entre Paraguay y Marcelo.

SIRVIENTA PARA TODO SERVICIO Y muchacha para ayudar en los quehaceres se necesitan, Dean Funes 842.

SE NECESITA COCINERA, INÚTIL presentarse sin recomendaciones, de 9 á 10, B. Mitre 1548.

SE NECESITA UNA MUCHACHA DE 12 á 15 años, para todo servicio matrimonio solo, Brasil 1345.

SE NECESITA JOVEN QUE SEPA ALGO de cocina, talleres estación Belgrano 1874.

SIRVIENTA QUE ENTIENDA DE COcina se necesita, familia inglesa, Juramento 3461, Belgrano.

SE PRECISA AMA, CON LECHE DE 2 á 4 meses, para ir á río de Janeiro, Paraná 628.

SE NECESITA UNA SIRVIENTA PARA todo trabajo menos cocinar, Carabobo 386.

SE NECESITA COCINERA Y PARA otros quehaceres, para Entre Ríos, tratar en Charcas 1940.

SIRVIENTA ITALIANA, FORMAL, PAra todo servicio de corta familia, se necesita, Billinghurst 2286.

SIRVIENTA española PARA niños Y otros servicios se necesita, para La Plata; tratar Pringles 1158, de 7 á 11 a. m.

SE NECESITA una niñera PARA IR A Olivos en inútil presentarse sin buenas referencias, de 12 á 3 p. m., Hotel España, sección B.

SIRVIENTA QUE SEPA COCINAR BIEN y quehaceres servicios se necesita, con cama, prefiérese italiana ó del país, Tacuarí 891.

SIRVIENTA SE NECESITA PARA TOdo trabajo, que entienda de cocina, casa de corta familia, Talcahuano 342, 1er. piso derecha.

SIRVIENTA PARA TODO SERVICIO doméstico en pueblito cercano, casa sola, personas mayores, tratar Venezuela número 2068.

SE NECESITA MATRIMONIO PARA cuidar niño de año y medio en su casa, San Roque 3073, Villa del Parque, tranvía 86.

SIRVIENTA PARA CORTA FAMILIA, todo trabajo, que entienda de cocina, con cama se necesita, sueldo 30 $, Rocha 283.

SE NECESITA SIRVIENTA QUE ENtienda de cocina, aseada y con cama, tratar Ayacucho 1769, después de las 8:30 a. m. v28

SE NECESITA SIRVIENTA QUE SEPA algo de cocina, para señor de edad, solo, Paseo Colón 1339, depto. 5, primera entrada.

SIRVIENTA PARA CORTA FAMILIA SE necesita en Floresta, calle Tapalqué 3473, á una cuadra del sur de Provincias Unidas al 4400, tranvías 1, 2 y 48. v29

SE NECESITA SIRVIENTA JOVEN, EXtranjera, práctica en el servicio, para todo trabajo, que sepa cocinar, casa chica, sueldo 40 $, 25 de Mayo 550.

SE PRECISA SIRVIENTA, MUJER JOven y fuerte, que sepa algo de cocina, con informes, sueldo 40 pesos, Bogota 3419, Flores.

SE NECESITA MUCHACHA RECIEN venida, de 15 á 18 años, para trabajo sencillo, sueldo 25 $; tratar Lavalle 2275, de 9 adelante.

SE NECESITA SIRVIENTA PARA TODO servicio, que sepa cocinar, para matrimonio con una señita, para Banfield, tratar Cochabamba 750, capital. v28

SE NECESITAN DOS españolas JOVENES para mucama y niñera para ir á la República Oriental del Uruguay, hotel España, de 8 á 12 m.

SE PRECISA SIRVIENTA PARA TODO servicio menos lavar ropa, se prefiere el sabe ayudar algo en cocina, Quirno 141, Flores.

SE PRECISA UNA SIRVIENTA PARA todo trabajo en casa de corta familia extranjera, presentarse Esmeralda 954, dep. R., desde 8 a. m. hasta 2 p. m.

SE NECESITA SIRVIENTA PRACTICA para consultorio y que sepa hablar algo francés, se paga buen sueldo, se exige certificado, Olavarría 810.

SE NECESITA SIRVIENTA PRACTICA para limpieza de consultorio, de 25 á 40 años, con buena recomendación, Olavarría 810. v27

SIRVIENTA PARA CORTA FAMILIA, se necesita, se paga buen sueldo y se trata bien, Provincias Unidas 3858 esq. Candelaria, Floresta. v28

SIRVIENTA QUE ENTIENDA DE COcina, necesita en Quilmes, tratar en Buenos Aires, Sarmiento 307, bar, de 12 á 1 p. m. v28

SIRVIENTA JOVEN SE NECESITA PAra corta familia, que conozca los quehaceres de la casa. Ocurrir Vieytes 1417, último departamento.

SE NECESITA COCINERA PARA COCInar sencillo y otras obligaciones, para corta familia, hay otra sirvienta, no se admiten sin recomendaciones, tratar Venezuela 700, 2o. piso. v28

SE PRECISA MUJER FORMAL, CON cama, para la cocina y servicio, en casa de persona sola, se admite, con una ó dos hijas, que no pasen de 8 á 9 años, Pueyrredón 399, de 7 á 11 a. m. v27

UNA SIRVIENTA SE NECESITA, ANdes 262.

SERVICIO DOMESTICO OFRECIDO

AMA DE LECHE SE OFRECE, Corrientes 1385, dpto. 10. v28

AMA SE OFRECE, CON LECHE DE UN mes, joven, tratar Matheu 1141.

AMA SE OFRECE, SIN CHICO, LECHE de 5 días, Belgrano 1756.

AMA SE OFRECE PARA CASA DEL NIño, Cramer 1474, Belgrano. v29

AMA SE OFRECE PARA CRIAR NENE á mamadera, Estados Unidos 672.

AMA ARGENTINA, LECHE DE TRES meses, se ofrece, San José 729.

AMA SE OFRECE PARA CRIAR EN SU casa, calle Del Carmen 49, pieza 3.

AMA PRIMERIZA SE OFRECE, CON abundante leche, Chile 1201. v28

AMA DE LECHE SE OFRECE PARA criar en casa, Jujuy 949. v27

AMA SE OFRECE, PARA CRIAR UN chico en su casa, Belgrano 3321.

AMA DE LECHE, CON EXCELENTES condiciones se ofrece, Montevideo 990.

AMA DE LECHE SE OFRECE, CON certificado y recomendación, Rincón 844. v29

AMA ROBUSTA, CON BUENA Y ABUNdante leche, se ofrece, Tucumán 1547. v29

AMA española CON LECHE DE UN año se ofrece para criar en su casa, Montes de Oca 2177. v28

AMA SE OFRECE PARA CRIAR EN SU casa ó afuera con leche de un mes, calle Medrano 54.

AMAS ROBUSTAS, TODAS BENRADAS, italianas, vacas-españolas, alemanas se ofrecen, Tel. 1414, Libertad, Julio 877.

SERVICIO DOMESTICO OFRECIDO

AMA española CON ABUNDANTE leche de un mes, se ofrece, Entre Ríos 1220, M. B. v29

AMAS VASCAS E ITALIANAS OFREcénse sin pretensiones, van al campo, Lavalle 1588.

AMA DE LECHE JOVEN VIUDA SE ofrece primeriza, Sud América 86, U. T. 570, Flores.

AMA SE OFRECE PARA CRIAR CHIco á mamadera, 30 $ y los viste, Cochabamba 3339, pieza 47. v28

AMA SE OFRECE CON LECHE ABUNdante de 5 meses, española, de 25 años, robusta, Billinghurst 2389. v29

AMA SE OFRECE, española, PRIMERIza, 18 años, leche de 1 mes, abundante, con certificados, Charcas 1910. v29

AMA ITALIANA SE OFRECE PARA criar en su casa, leche de 8 días y abundante, Catamarca 1633. v29

AMA DE LECHE SE OFRECE, RECIEN venida, para criar en casa del niño, con leche de 4 meses, Rioja 1504.

AMA española SE OFRECE CON BUEna y abundante leche de 4 meses, Colón 1398.

AMA SE OFRECE, LECHE DE TRES meses, abundante, de 19 años, española, Av. Montes de Oca 2260. v28

AMA SE OFRECE, LECHE DE 2 MEses, con certificado correspondiente, Lima 1927. v29

AMA CON LECHE DE UN MES, española, se ofrece para la casa del niño, Gorriti 2167. v27

AMA CON LECHE DE 2 MESES, CON certificado, se ofrece, Thames 1417, Palermo. v28

AMA SE OFRECE CON LECHE DE 60 días buena y abundante, para criar en su casa, Chile 1469. v27

AMA SE OFRECE CON LECHE DE 6 meses y certificado de la asistencia pública, tratar Monte Egmont 211. v27

AMA SE OFRECE PARA CRIAR UN niño á mamadera, en su casa ó para despecho, Belgrano 3321, pieza 12. v28

AMA JOVEN CON LECHE DE DOS meses y certificado de la Asistencia Pública, Charcas 3366. v28

AMA SE OFRECE EN CASA DEL niño, con abundante y buena leche, con recomendación, Sarmiento 648, Avellaneda.

AMA CON ABUNDANTE LECHE, SE ofrece para criar en su casa, por carta ó personalmente, Sarmiento 845, Avellaneda.

AMA SE OFRECE PARA CASA DEL NIño, con leche de 6 meses y certificado de la Asistencia Pública, Arenales 2024.

AMA ITALIANA DE 21 AÑOS DE EDAD, con leche de una semana, se ofrece, ocurrir á Villa del Parque, F. C. P., Nazarre 3434, personalmente ó por carta. v27

AMA MUY BUENA, QUE HA TERMInado de criar la nena del doctor Gallo, se ofrece con leche de 7 meses, dirigirse á casa del doctor, B. Mitre 2756. v28

AMA JOVEN española SIN CHICO CON buena y abundante leche de 2 meses y medio se ofrece para criar en su casa, Sarmiento 2287, pieza 41. v28

AMA PRIMERIZA SE OFRECE, ABUNdante leche de 15 días, para criar en su casa ó en la del niño, Junín 1886, Av. San Martín.

AMA DE LECHE española SE OFRECE, leche de 4 meses, sin niño, para casa del niño, sin pretensiones, sueldo 60 $, Cochabamba 3972.

AMA ROBUSTA SE OFRECE PARA CAsa del niño, sin pretensiones y buenos informes de su conducta, leche de 3 meses, abundante, española de 26 años, Rivadavia 2143. v28

AMA SE OFRECE, española, 22 años, fuerte y robusta, con buena y abundante leche de un mes y buena presencia; dirigirse personalmente ó por carta, Carhué y Merlo 7001. v29

AMA SE OFRECE CON BUENA Y abundante leche de 20 días, con certificado de Asistencia, de 25 años, casada, para casa buena, el marido se va á España, José María Moreno 826. v28

BUENA COCINERA SE OFRECE, CON recomendación, Estados Unidos 818.

BUENA COCINERA MUY LIMPIA OFREcese, persona formal, R. Peña 1981. v29

COCINERA Y MUCAMA SE OFRECEN juntas ó separadas, Callao 635.

COCINERA ARGENTINA SIN CAMA SE ofrece, Andes 376. v28

COCINERA CON RECOMENDACIONES, se ofrece, Callao 150.

COCINERO se OFRECE PARA RESTAUrant, buenos informes, Callao 852, p. 20.

COCINERA SIN PRETENSIONES OFREcese, calle de la Paz 71.

COCINERA RECIEN VENIDA SE OFRece, sabe su obligación, Montevideo 88.

COCINERA QUE SABE BIEN SU obligación, se ofrece, Córdoba 852. v29

COCINERA SE OFRECE, CON BUENOS informes; Garay 1845. v28

COCINERA SE OFRECE, CON BUENAS recomendaciones, Alsina 1853.

COCINERA FORMAL SE OFRECE, CON causa, San José 725.

COCINERA PRACTICA SE OFRECE con recomendaciones, Arenales 2267.

COCINERA FORMAL SE OFRECE, SAbe su oficio, Estados Unidos 329.

COCINERA FORMAL, CON BUENAS recomendaciones, se ofrece, Alsina 1358.

COCINERA española BIEN ASEADA, SE ofrece, Humberto 3409.

COCINERO BIEN RECOMENDADO, SE ofrece, Sarmiento 1144. v30

COCINERA JOVEN SE OFRECE PARA matrimonio solo, Paraguay 928.

COCINERA SENCILLA, SIN PRETENciones se ofrece, Chile 1662.

COCINERA SENCILLA Y OTROS QUEhaceres se ofrece, Cangallo 1717.

COCINERA PARA CORTA FAMILIA SE ofrece, Humberto 442.

COCINERA SE OFRECE CON RECOmendaciones, Alvarez 1116. v28

COCINERA ITALIANA, para todo TRAbajo se ofrece, Pringles 160. v29

COCINERO SE OFRECE, CON RECOmendaciones, Piedras 1199.

COCINERA Y MUCAMA MADRE E HIJA se ofrecen, Belgrano 1179.

COCINERA CON RECOMENDACIONES, se ofrece, Andes 1049.

COCINERA SE OFRECE CON CHICO de 3 años, B. Mitre 2[illegible] v29

COCINERA SE OFRECE, LUZURIAGA 144. v27

COCINERA CASADA, SIN CAMA, ESpañola, Dook Sur, J. Futi Angulo 1651

COCINERA SE OFRECE, SUELDO 60 $, Belgrano 1476, no se atiende por correo. v28

COCINERO ITALIANO, PARA restaurant se ofrece, muy práctico, Cabrera 3201. v28

COCINERA CON HIJA DE 12 AÑOS, PAra niñera se ofrece, B. Mitre 3206. v28

COCINERA ARGENTINA SE OFRECE, con buenas informes, Anchorena 879. v28

COCINERA BUENA, DE PROFESION se ofrece, española, Río Bamba 380. v28

COCINERA SE OFRECE RECOMENDAda, criolla, sin cama, sabe su deber, Méjico 1861.

COCINERA SENCILLA CON RECOMENdaciones se ofrece, Estados Unidos 707, pieza 7.

COCINERA FRANCESA SE OFRECE, persona formal, con ó sin cama, Paraguay 928.

COCINERA SE OFRECE, SABE SU obligación, con buenas recomendaciones, Independencia 1018, pieza 13.

COCINERA AUSTRIACA SE OFRECE, buena, con poco sueldo para corta familia, J. B. Alberdi 794, Piñeiro. v27

COCINERA Y MUCAMA SE OFRECEN con recomendaciones, con madre é hija, Moreno 1465, pieza 14.

COCINERA SE OFRECE COMPETENTE para desempeñar su obligación, con recomendaciones, Alsina 1362, pieza 5.

COCINERO SE OFRECE, SOLO, PRAChico, para casa de negocio, sueldo de 70 á 80 $, Paraguay 1299.

COCINERA JOVEN DE BUENA PREsencia se ofrece, sin cama, Venezuela 1243.

COCINERA VASCO-española, DE PROFEción, se ofrece recomendada, sin cama, Paraguay 950.

COCINERA BUENA SE OFRECE CON buenas recomendaciones, Venezuela número 1064.

COCINERA Y MUCAMA Ó niñera, SE ofrecen con buenas recomendaciones, Cangallo 1717. v28

COCINERA vasco-española, PERSONA formal, se ofrece para dormir en casa de los patrones, P. Colón 1294 al 96.

COCINERA JOVEN ARGENTINA, SE ofrece para corta familia, sin cama, buen sueldo, Billinghurst 1455.

COCINERA DE TODA CONFIANZA, SE ofrece, sabe su obligación, Carlos Calvo 2161. v28

COCINERA ARGENTINA SE OFRECE, sabe su obligación, con buenos informes, Sarandí 626.

COCINERO DE PROFESION, REPOSTEro, repostero, italiano, bien recomendado, se ofrece, Yatay 343.

COCINERA BUENA, española, PRACTIca en el país, se ofrece con buenas recomendaciones, Arenales 2801.

COCINERA REPOSTERA SE OFRECE, para una buena familia, sueldo 70 $, Chacabuco 744.

COCINERA ITALIANA, SE OFRECE con recomendación, por carta Antequera 1723. v29

COCINERO SE OFRECE PARA ALMAcén ó fonda ú otro trabajo, sabe leer y escribir, Acevedo 228, Villa Crespo. v28

COCINERA O MUCAMA SE OFRECE para matrimonio ó corta familia, Cerrito 649.

COCINERA SE OFRECE CON UN MUchacho de 12 años para mandados, Entre Ríos 1264.

COCINERA ARGENTINA SE OFRECE para una cocina sencilla, Belgrano 2124, U. T. 3854, Libertad.

SERVICIO DOMESTICO OFRECIDO

COCINERA SE OFRECE ARGENTINA, sabe su obligación, Anchorena 1577.

COCINERA SE OFRECE CON RECOMENdaciones sin cama, Piedras 883, pieza 13.

COCINERA SE OFRECE CON RECOmendación, dormir afuera, Bartolomé Mitre 1232.

COCINERA DE PROFESION CON REComendaciones se ofrece, sin cama, Pozos 331. v29

COCINERA SE OFRECE SERIA Y COMpetente, tiene recomendaciones, sin cama, Balcarce 593.

COCINERA DE PROFESION, CON buenas recomendaciones se ofrece, Carlos Pellegrini 311.

COCINERA SE OFRECE Y MUCAMA PAra cocina sencilla de corta familia y con buenas recomendaciones, Venezuela 768.

COCINERA BUEÑA DEL PAIS JOVEN se ofrece sin cama, Costa Rica 5971, Palermo.

COCINERA CON CHICO DE 6 MESES SE ofrece para matrimonio ó corta familia, 3052 Chiclana.

COCINERA señora FORMAL, LIMPIA Y de confianza, se ofrece para matrimonio ó corta familia, Independencia 1646. v28

COCINERA SE OFRECE, española, HAbla bien el inglés y ha trabajado en casas inglesas, con recomendaciones, Suárez 1852. v29

COCINERO SE OFRECE, ITALIANO, recomendado, de profesión, á todo estilo, solo, con ó sin cama, sueldo 65 á 70 $, Sarmiento 975.

COCINERO ITALIANO DE PRIMERA, hombre formal, soltero, práctico en fiambrería se ofrece para casa de negocio, hotel ó casa de familia, Río Bamba 253.

COCINERA JOVEN SE OFRECE, española, dirigirse por carta ó personalmente á Herminia Fernández, Presidente 685, Barracas al Norte. v28

COCINERA VASCO-española SE OFRECE ó para casa de corta familia, darán informes en la casa donde ha servido, Moreno 2401.

COCINERO español DESEA COLOCARSE en fonda ó restaurant, con 10 años de práctica, dirigirse á José García, Martín García 575. v28

COCINERA SE OFRECE Ó PARA TODO trabajo en casa de matrimonio, con recomendación y chica de 3 años, French 2349. v28

COCINERA DE PROFESION, RECOMENdada, se ofrece para familia particular, extranjera, sueldo 70 $, Belgrano 1479, no se atiende por correo. v28

COCINERA PARA COCINA SENCILLA de buena presencia y una chica de 12 años, las dos presentadas por los padres, se ofrecen, Azcuénaga 941, pieza 4.

COCINERA SE OFRECE A MATRIMOnio solo, cocina liviana y algún otro trabajito, desea colocarse cerca, Bolívar 867 pieza 10. v27

COCINERA FRANCESA DE PROFESION, se ofrece para buena familia ó casa de negocio, cocina variada, sueldo 45 á 50 pesos, Venezuela 1284.

COCINERO SENCILLO, DESPENSERO Ó mucamo, se ofrece, hombre serio, aseado, sin vicios, para estancia, sueldo 40 $, buenos informes, cartas A. Rondelli, poste restante, correo central.

COCINERA MUY BUENA Y MUCAMA distinguida sabiendo coser y toda clase de labores se ofrecen juntas para matrimonio ó corta familia con recomendaciones de 5 años, prefieren campo ó ciudad, tratar Rivadavia 3089, S. Lesa.

COCINERA SE OFRECE CON BUENAS recomendaciones, sabe bien su obligación, cocina á la italiana, sueldo 50 $ en adelante, no atiende por carta, corta familia, Dean Funes 574 ó Méndez de Andés 823, Caballito. v28

DOS SIRVIENTAS españolas SE OFREcen, una para todo trabajo y otra para lavar, en fonda, Defensa 865.

DOS señoritas ARGENTINAS PARA NIñeras, se ofrecen juntas ó separadas, Bolívar 1336. v28

DOS HERMANAS SE OFRECEN PARA cualquier servicio, juntas, Tucumán 1385.

DOS MUCHACHOS RECIEN VENIDOS de Madrid se ofrecen para mucamos, limpieza á almacén, juntos ó separados, Entre Ríos 2026. v28

Español DE 17 años, BUENA PRESENcia, se ofrece para portero, mucamo ó cualquier trabajo, buenas recomendaciones, Córdoba 552, dep. R. v27

FAMILIA DECENTE DESEA CUIDAR niño ó niña un su casa, Garay 1049. v29

GOBERNANTA ALEMANA HABLA bien el francés, persona seria y de confianza, se ofrece, escribir á M. D., Manuela 659. v29

HOMBRE FORMAL Y DE BUENA PREsencia, se ofrece para portero, mucamo ó cualquier trabajo, de 40 años, español, S. del Estero 1038. v28

JOVEN NENA MUY ASEADA SE ofrece para cocina sencilla ó bien para mucama, Juncal 2001, almacén. v28

JOVEN de 22 años, RECIEN VENIDO, se ofrece para trabajar de cualquier trabajo, San Juan 3266, pieza 13.

LAVANDERA SE PRECISA PARA TAller competente, Montevideo 1724.

LAVANDERA Ó SIRVIENTA SE OFRECE por día ó por hora, Mateo 1133.

LAVANDERA PARA LAVAR EN SU CAsa se ofrece, Méjico 1166, pieza 4.

LAVANDERA POR MES SE OFRECE, Paseo de Julio 2248. v29

LAVANDERA SE OFRECE, CHARCAS 3362.

LAVANDERA SE OFRECE PARA LAVAR afuera, Chile 1429.

LAVANDERA Y PLANCHADORA ITAliana se ofrece, Moreno 2083. v28

LAVANDERA SE OFRECE POR DIA, buenos informes, Paseo 40.

LAVANDERA SE OFRECE, LAVALLE 3099.

LAVANDERA SE OFRECE Á CASA particular, por día, Independencia 864.

LAVANDERA BUENA SE OFRECE PAra lavar en su casa, Venezuela 1561.

LAVANDERA POR MES Ó POR DIA SE ofrece, Paraguay 1288.

LAVANDERA SE OFRECE POR DIA, Venezuela 1464 pza. 33. v28

LAVANDERA BUENA SE OFRECE PAra lavar en su casa, Belgrano 1757.

LAVANDERA PARA LAVAR EN SU CAsa, se ofrece, Venezuela 2079. v28

LAVANDERA SE OFRECE, CHILE 855, pieza 22.

LAVANDERA POR MES Ó DIA SE ofrece, Victoria 1764. v29

LAVANDERA SE OFRECE POR DIA Ó por mes, Rivera 171. v27

LAVANDERA SE OFRECE PARA LAVAR afuera ó en su casa, Venezuela 1468, pieza 29. v27

LAVANDERA PRACTICA SE OFRECE para taller de planchado, Ambato 100, Parque Patricios. v27

LAVANDERA POR DIA PARA FAMIlia ó para taller se ofrece, Chacabuco 775, pieza 8.

LAVANDERA SE OFRECE PARA ROPA de hombre, casa de familia y negocios en mi domicilio, Paraguay 1319. v28

LAVANDERA PLANCHADORA RECOmendada, á familia, se ofrece, Cangallo 1122.

LAVANDERA SE OFRECE PARA planchar ropa lisa, Chile 586, se atiende por carta.

LAVANDERA SE OFRECE PARA LAVAR y planchar en casa de familia, con recomendaciones, Jujuy 974. v28

LAVANDERA PRACTICA SE OFRECE por día en casa de familia, Tucumán 840. v29

MUCHACHO DE 15 Á 16 años SE ofrece para limpieza, Bmé. Mitre 1950.

MUCAMA SE OFRECE PARA TODO trabajo, Defensa 824. v28

MUCAMA GENERAL SE OFRECE, INdependencia 1227.

MUCAMA SE OFRECE BIEN RECOMENdada, Juncal 2615. v28

MUCAMA SE OFRECE PARA adentro, sabe planchar, Caseros 1102.

MUCAMA SE OFRECE, PRESENTADA por sus padres, Venezuela 3537.

MUCHACHA PARA MATRIMONIO SOLO se ofrece, Jujuy 361.

MUCAMA RECIEN LLEGADA SE ofrece, Victoria 3257.

MUCAMA SE OFRECE, RINCON 1429.

MUCAMA SE OFRECE SUD AMERICA 624, Flores. v28

MUCAMA SE OFRECE, BARTOLOMÉ Mitre 3330, pieza 26. v28

MUCAMA Y SIRVIENTA SE OFRECEN, Montevideo 990. v30

MUCAMA española SE OFRECE, ARenales 1074.

MUCHACHO DE 13 años, SE OFRECE para cualquier trabajo, Chile 885.

MUCAMA CON RECOMENDACIONES, se ofrece, Azcuénaga 939, dep. 1.

MUCAMA O niñera SE OFRECE CON buenos informes, Arenales 1165. v28

MUCAMA GENERAL SE OFRECE, ARmonía 3586.

MUCAMA DE ADENTRO SE OFRECE, con recomendaciones, Andes 1049.

MUCAMA DE COMEDOR SE OFRECE, con recomendaciones, Andes 1049.

MUJER SE OFRECE PARA COCINERA y demás trabajos, Humberto 1784.

MUCAMA SE OFRECE, PERU 973, PIEza 29.

MUCAMA ARGENTINA SE OFRECE, Arévalo 2928, Palermo.

MUCAMA DE ADENTRO SE OFRECE, Dulce 109.

MUCAMA JOVEN SE OFRECE para corta familia, Victoria 2901.

MUCAMA SE OFRECE, SABE SU OBLIgación, Victoria 2901.

MUCHACHO SE OFRECE PARA CASA de familia, Sol, Lima 334.

MUCHACHA DE 14 años SE OFRECE, Montes de Oca 2177. v28

MUCAMA JOVEN SE OFRECE, GALLO 150.

MUCAMA SE OFRECE PARA CORTA familia con recomendaciones, San Juan 1788.

SERVICIO DOMESTICO OFRECIDO

MUCHACHA SE OFRECE PARA TODO trabajo, Salta 1999. v28

MUCAMA GENERAL SE OFRECE, REComendada, Independencia 963.

MUCAMAS SE OFRECEN, CON BUENOS informes, Méjico 1166, pieza 4.

MUCAMA CON BUENA RECOMENDAción, se ofrece, Victoria 1437.

MUCAMA O SIRVIENTA SE OFRECE recomendada, Bolívar 807, pieza 22.

MUCHACHA DE 16 años SE OFRECE para casa decente, Suipacha 581.

MUCAMA O niñera RECOMENDADA SE ofrece, Bolívar 731, pieza 20.

MUCAMA SE OFRECE RECOMENDADA, española, Alsina 1318. v28

MUCAMA SE OFRECE PARA CORTA familia, Montevideo 1050. v28

MUCAMA JOVEN DE BUENA PRESENcia se ofrece, Perú 954.

MUJER SE OFRECE PARA TODO trabajo, Suipacha 388. v28

MUCAMO O PORTERO SE OFRECE, Santa Fe 1432.

MUCAMO O LACAYO SE OFRECE, Río Janeiro 115, Avellaneda.

MUCAMA SE OFRECE, CON RECOMENdaciones, Méjico 900.

MUCAMA SE OFRECE PARA COMEDOR ó para adentro, Méjico 312. v28

MUCAMA PRACTICA SE OFRECE CON recomendaciones, Estados Unidos 872.

MUCAMA SIN OBRECE DE 17 años, Chile 535.

MUCAMA SE OFRECE JÓVEN, Defensa 1439.

MUCAMA SE OFRECE, ALVARADO 1578, Bmé. al Norte. v29

MUCAMA DE

SERVICIO DOMESTICO OFRECIDO

SIRVIENTA O MUCAMA SE OFRECE, para corta familia, Cochabamba 1020.

SE OFRECE BUENA COCINERA, CON buenas recomendaciones, Caseros 2514.

SIRVIENTA SE OFRECE CON UN chico de 11 años, Rivadavia 1985, pieza 17. v28

SIRVIENTA SE OFRECE, PARA TODO trabajo menos cocina, Cochabamba 1932.

SIRVIENTA SE OFRECE PARA MUCAma ó cocina sencilla, Rincón 212. v29

SE OFRECE JOVEN DE 20 años PARA cualquier trabajo, Cuanahani 440. v28

SIRVIENTA QUE ENTIENDE DE COcina se ofrece, B. Mitre 3530, pieza 26. v28

SIRVIENTA española, CON RECOMENdaciones, se ofrece, Piedras 1199. v28

SE OFRECE señorita PARA TODO TRAbajo, Paseo Colon 170, dep. B., pieza 7. v28

SIRVIENTA FORMAL, ENTIENDE DE cocina se ofrece Méjico 1265 pieza 3. v28

SIRVIENTA española, PARA TODO TRAbajo se ofrece, Esmeralda 630, pieza 36. v28

SE OFRECE SIRVIENTA española, DE 18 años, recién venida, Libertad 1635. v29

SIRVIENTA SE OFRECE, PARA TODO trabajo menos cocina, Cevallos 131. v28

SE OFRECE señora PARA acompañar á persona sola, por carta, Cangallo 1627.

Señora SE OFRECE POR HORAS PARA todo servicio, Reconquista 493; tratar de mañana.

SE OFRECE SIRVIENTA PARA SERVIcio de pora familia, recien venida, Montevideo 51.

SE OFRECE COCINERA PARA COCIna sola, española, con buenas recomendaciones, Alsina 3056.

Señora SOLA PARA GOBIERNO DE casa persona viuda con niños, ofrécese, Junín 291.

SE OFRECE SIRVIENTA PARA TODO trabajo, entiende de cocina, Santiago del Estero 947.

SE OFRECE COCINERA SENCILLA Y demás quehaceres, para casa de corta familia, persona formal, pieza 1362.

SE OFRECE señora PARA UNAS HORAS por dia de trabajo en casa de pensión ó particular, Sarmiento 2267, pieza 26. v28

SE OFRECE MUCHACHA PARA CUIDAR niño ó acompañar señora, Rivadavia 1525.

SIRVIENTA MUCAMA O niñera SE ofrece, con recomendaciones, Caracas 714, Flores. v28

SIRVIENTA PARA TODO TRABAJO, entiendo de cocina se ofrece, Esmeralda 1091. v28

Señora española RECIEN VENIDA SE ofrece, sin cama, en casa seria, Billinghurst 221. v28

SE OFRECE COCINERA BUENA, SOLA, con buenos informes, sin pretensiones, Montevideo 578.

SE OFRECE SIRVIENTA española PARA todo trabajo y entiende de cocina, Sgo. del Estero 958.

SE OFRECE señora SERIA, PARA LAvar y planchar ó para cocina sencilla, con pretensiones, Belgrano 1860. v28

SIRVIENTA SE OFRECE PARA CORTA familia, para todo trabajo, con buenos informes, Del Signo 77.

SE OFRECE SIRVIENTA DEL PAIS, con buenos informes, niño de 5 años, para matrimonio ó persona sola, Uru 2837.

Señora DESEA LAVAR ROPA EN SU casa ó por semana, Bolivar 867, pieza 23.

SIRVIENTA FORMAL, 25 A 30 años, CON recomendaciones se ofrece para personas mayores, Rio de Janeiro 665.

SIRVIENTA RECIEN VENIDA SE ofrece para niñera ó casa de corta familia, Alsina 1353.

SE OFRECE HOMBRE SERIO, español, para portero casa de familia, Junín 1154. v28

Señora SE OFRECE PARA LIMPIEZA 2 ó 3 horas á la mañana, Rodriguez Peña 368.

SE OFRECE COCINERA PARA TODO servicio con una niña de 10 años, Belgrano 2620.

SE OFRECE HOMBRE DE 45 años, honrado, para servicio doméstico, entiende de carpintero, Hermejo 585. v29

SE OFRECE señora PARA TODO TRAbajo, sabe de cocina, Belgrano 263, Avellaneda.

SE OFRECE COCINERA FORMAL, SENcilla y otros quehaceres, Constitución 2873.

SE OFRECE UNA MUCHACHA española de 16 años para todo trabajo, Guardia Vieja 4489.

SE OFRECE SIRVIENTA O MUCAMA, española, para cualquier trabajo, dirigirse á Esmeralda 1347, pieza 18. v29

SIRVIENTA SE OFRECE PARA TODO trabajo, entiende de cocina, Guayaquil 343, Caballito. v28

Señorita DE BUENA PRESENCIA, ESPAñola, se ofrece, para mucama de comedor, Lima 210.

SE OFRECE COCINERA O SIRVIENTA práctica, para todo trabajo, 1460 Victoria 1462.

SE OFRECE AMA PARA CRIA, LECHE buena y garantida de 15 dias, en casa, General Mitre 5166, Avellaneda. v28

SIRVIENTA QUE ENTIENDE DE COcina y cocinera se ofrecen, Suavedra 526, pieza 22.

SIRVIENTA SIN PRETENSIONES SE ofrece, sueldo de 40 á 50 $, Uruguay 250, pieza 16. v28

SE OFRECE LAVANDERA POR DIAS ó por mes, en casas particulares ó talleres. Lima 745, pieza 10.

SE OFRECE MUCAMA DE ADENTRO, con recomendación, Suipacha 664, comedor.

SE OFRECE SIRVIENTA, PARA MUCAma ó todo trabajo, con recomendación, Suipacha 664, comedor.

SE OFRECE COCINERA, SABIENDO bien su obligación, para cocina solamente, Salguero 525. v28

Señora SE OFRECE, PARA CUIDAR UN chico despachado, en su casa, Bdo. de Irigoyen 986.

Señora española SE OFRECE PARA criar un chico de despecho en su casa, Larrea 794.

SIRVIENTA RECIEN VENIDA SE ofrece fuerte y de toda confianza, sabe algo de cocina, Cerrito 150, restaurant.

SE OFRECE señora FORMAL, PARA cocina y algunos quehaceres, San José 220.

SE OFRECE SIRVIENTA PARA HORAS ó al dia, para matrimonio solo, sin niños, Carlos Calvo 2724.

SE OFRECE UNA CHICA DE 12 A 14 años, para niñera ó matrimonio solo, Lapridá 1159.

SIRVIENTE JOVEN español SE OFREce para cualquier clase de trabajo, calle Montes de Oca 585. v29

Señora FORMAL SE OFRECE, PARA cocina sencilla ó mucama efectiva, Lujan 318.

SIRVIENTA SE OFRECE, PARA MUCAma ó todo trabajo de corta familia, Saenz Peña 523.

SIRVIENTA SE OFRECE PARA CUALquier trabajo, Edo. de Irigoyen 986, pieza 5.

SIRVIENTA PARA TODO TRABAJO DE corta familia, se ofrece, entiende de cocina, Alsina 1353.

SE OFRECE COCINERA ARGENTINA, que sabe su obligación, para cocina solamente, Bermejo 1170.

Señora española SE OFRECE PARA COcina sencilla, dormir afuera, por carta ó personalmente, Venezuela 961.

SE OFRECE SIRVIENTA COMPETENTE para cocina y quehaceres. Carlos Calvo 735.

SIRVIENTA O niñera JOVEN SE OFREce para corta familia, Rivadavia 2513, departamento 3. v29

SE OFRECE MUCAMA O niñera CON excelentes recomendaciones, Belgrano 1909. v28

SE OFRECE MUCHACHA ITALIANA piamontesa, mucama ó niñera, 25 de Mayo 479. v28

SIRVIENTA SE OFRECE PARA CUALquier trabajo menos cocina, B. de Irigoyen 1354. v28

SE OFRECE UNA BUENA COCINERA argentina que sabe cumplir con su obligación, Andes 864, dep. pieza 1. v28

SIRVIENTA española RECIEN VENIDA, se ofrece, Avenida Alcorta y Bayonrri 175.

Señora SE OFRECE PARA SERVICIO DE poca familia, con ó sin cama, Paraguay 648.

Señora RECENTE SE OFRECE PARA cuidar niños en su casa. R. R., Ingles 1035. v29

Señorita SE OFRECE PARA niñera Y otro trabajo, menos cocina, Santa Fe 2199.

Señora FORMAL SE OFRECE PARA todo trabajo, entiende un poco de cocina, Pringles 1090. v28

SIRVIENTA PARA TODO TRABAJO, SE ofrece, entiende algo de cocina, Humberto 1589. v28

SIRVIENTA SE OFRECE PARA CORTA familia, bien recomendada, Balcarce 1060, pieza 20.

SE OFRECE RECIEN VENIDA, ESPAñola, para sirvienta, mucama ó niñera, Uruguay 174. v28

SIRVIENTA española, SE OFRECE para todo trabajo, entiende de cocina, Venezuela 1044.

Señorita FORMAL SE OFRECE PARA todo trabajo, entiende de cocina, Belgrano 1993. v28

Señora Y señorita SE OFRECEN, hermanas españolas para cualquier trabajo, Río de Janeiro 246. v28

SE OFRECE AMA ROBUSTA CON certificado de doctor con buena leche, va al campo ó ciudad, Guayaquil 358. v28

SERVICIO DOMESTICO OFRECIDO

SE OFRECE MADRE E HIJA, JUNTAS ó separadas, la hija de 15 años, para niñera, Rioja 867, pieza 17. v28

SIRVIENTA SE OFRECE PARA MUCAma ó niñera y para todo trabajo, Moldes 2267, Belgrano.

SE OFRECE MATRIMONIO PARA cualquier trabajo, ciudad ó campaña, sin familia, español, Humberto 1 1599. v28

SIRVIENTA SE OFRECE, ENTIENDE de cocina y tiene recomendaciones, San Eduardo 882, Caballito.

SIRVIENTA SE OFRECE CON BUENAS recomendaciones, para corta familia, Gallo 1646, dep. 6. v28

SE OFRECE MUCHACHA DE 13 años para niñera ó matrimonio solo, Belgrano 1950.

SE OFRECE SIRVIENTA CON UN NIño de 4 años, para todo trabajo, por carta, Almagro 378, Domingo Gimon.

Señora FORMAL SE OFRECE PARA TOdo servicio doméstico y para corta familia, Defensa 1864.

SIRVIENTA ITALIANA QUE ENTIENDE algo de cocina se ofrece, con cama, calle Ecuador 1171. v28

SE OFRECE MUCAMA PARA TODO trabajo ó casa de corta familia, O'Brien 265. v28

SE OFRECE señora española PARA LAvar y planchar, casa de familia ó restaurant, Rivadavia 2113. v28

Señorita SE OFRECE PARA REPASO DE ropa para hotel ó casa de familia, dirigirse Cangallo 1568, 2o. patio.

SE OFRECE MUJER FORMAL CON buenas recomendaciones con un chico de 11 años, Paseo Colón 1580. v27

SE OFRECE MUCAMA DE COMEDOR con buenas recomendaciones, Paraguay 1044. v28

SE OFRECE COCINERA PARA COCINA sencilla ó otros quehaceres de casa, Tucumán 1056. v28

SIRVIENTA SE OFRECE, PARA TODO trabajo, con buena recomendación, entiende bien de cocina, Universidad 1274.

SE OFRECE JOVEN DE 17 años, PARA matrimonio solo, ó de niñera, tratar Treinta y Tres 727.

SIRVIENTA JOVEN SE OFRECE, PARA todo trabajo menos cocina, española, Paseo Colón 1580.

SIRVIENTA SE OFRECE, PARA TODO trabajo, con recomendación, Sarmiento 468.

SE OFRECEN 2 HERMANAS, DESEAN colocarse juntas ó separadas, para cualquier trabajo, Garay 1646.

SE OFRECE cocinera española, PRACtica, con recomendaciones, Posadas 1447.

Señora SE OFRECE, PARA CUIDAR UN chico en su casa, despechado, con madadera, Doblas 560. v29

SIRVIENTA SE OFRECE PARA COCIna de corta familia, con recomendaciones, Salta 240.

SE OFRECE MUCHACHO PARA MUCAmo, de 15 años ó para otro quehacer de casa, Belgrano 1856.

SIRVIENTA FORMAL SE OFRECE, ENtiende de cocina algo, para corta familia, 21 de Noviembre 1233.

Señora FORMAL SE OFRECE A CASA de familia, con chica de 6 años, Uriarte 2065, Palermo. v28

Señora SE OFRECE PARA LAVAR Y planchar en casa particular, Garay número 3585. v28

SIRVIENTA SE OFRECE, CON RECOmendaciones, para cocinera ó mucama, Uruguay 68.

SE OFRECE SIRVIENTA española, PAra todo trabajo, de 20 años, Santa Magdalena 431, Barracas al Norte.

SE OFRECE MATRIMONIO ITALIANO, recien venido, para la ciudad ó campo, Del Signo 68. v29

SE OFRECE MUCAMA VARCA, DE COmedor de buena presencia y con buenas recomendaciones, Arenales 2632. v29

SE OFRECE COCINERA SENCILLA Y otros trabajos ó sirvienta para poca familia, Humberto 1 2460, pieza 5.

SE OFRECE UNA MUCHACHA FRANcesa de 14 años para ayudanta en una casa, calle Constitución 3802. v29

SE OFRECE UNA SIRVIENTA PARA todo trabajo, de 16 á 17 años, Catamarca 1296.

SE OFRECE SIRVIENTA española, SAbe cocinar tratar Paseo Colón 1237. v29

SE OFRECE UNA SIRVIENTA RECIEN venida, de 18 años de edad, Paraguay 2457.

SIRVIENTA RECIEN VENIDA SE ofrece, para casa de poca familia, Paseo 1336. v28

SE OFRECE UNA MUCHACHA DE 12 años para niñera ó para sirvienta, Independencia 336. v28

SE OFRECE UNA niña DE 13 años PARA niñera ó servicio de casa ó mucama, Montes de Oca 2153, B. al Norte. v28

Señorita DISTINGUIDA SE OFRECE PAra dama de compañia, Belgrano 1473, no se atiende por cartas. v28

Señora MARIA SE OFRECE PARA CUIdar enfermos, con las mejores referencias, Humberto 543. v29

SE OFRECE COCINERA O MUCAMA, aunque sea para el campo, Wenceslao Villafañe 925. v28

SE OFRECE PORTERO DE 25 años, O cualquier otro trabajo, certificados, Irala 553. v28

SIRVIENTA SE OFRECE, SABIENDO algo de todo, sin cama, dormir afuera, B. de Irigoyen 1332.

Señora FORMAL, SE OFRECE A MAtrimonio ó personas mayores, Güemes 4747. v27

Señora SE OFRECE POR UNAS HORAS por dia á corta familia, Valentin Gomez 3727. v27

SIRVIENTA SE OFRECE PARA TODO menos cocina, á corta familia, Arrecifes 3071. v27

Señora FORMAL, CON UN niño DE 2 años se ofrece para servicio de familia, tratar Guzcón 282.

Señora VIUDA CON niña DE 8 años SE ofrece para matrimonio solo ó persona sola, B. Mitre 1436.

SE OFRECE MATRIMONIO español RESpetable venido, ella mucama, Paluche 42, Lanus.

Señora FORMAL SE OFRECE PARA todo trabajo entiende algo de cocina para corta familia, Solis 1031, pieza 18. v27

SE OFRECE MATRIMONIO SIN HIJOS, formal, con buena presencia, españoles, para tratar Uspallata 1565. v28

SE OFRECE UNA SIRVIENTA PARA todo trabajo y hacer algo de cocina, ó corta familia, Rio Cuarto 436. v28

SE OFRECE AMA, LECHE DE 3 MESES para criar en casa del niño, dirigirse Angaco 147. v27

SIRVIENTA RECIEN LLEGADA CON UN chico de 7 años se ofrece para todo trabajo, buenas referencias, Arenales 2498. v29

SE OFRECE MATRIMONIO, LA SEñora de cocinera y el jardinero y quintero, sin hijos, calle Liniers 69, San Martin. v30

SE OFRECE UN BUEN MATRIMONIO italiano la señora cocinera y el marido cualquier trabajo, Ayacucho 1185. v29

Señora VIUDA SE OFRECE PARA EL gobierno de casa de persona sola, por carta ó personalmente á T. P., Peña 616. v29

SE OFRECEN DOS MUCAMAS, UNA para comedor y la otra para adentro, ninera ó mucama general, dirigirse por carta ó personalmente, Godoy Cruz 858.

SE OFRECE BUENA PERSONA PARA lavar, algo planchar y coser, desea con cama, tiene buenas recomendaciones, B. de Irigoyen 986.

SE OFRECE SIRVIENTA PARA MUCAMA ó todo trabajo, en la calle Cangallo 3736 no se atiende no siendo la misma patrona, A. H. v28

SE OFRECE BUENA SIRVIENTA PARA matrimonio ó personas mayores, sabiendo de todo un poco, con una nena de 6 años, Independencia 1742.

SE OFRECE MOZO DE 24 años PARA portero ó mucamo con buenas recomendaciones y certificados, por carta ó telefono, Coop. 925 (Bur).

Señorita FORMAL Y EDUCADA SE ofrece para los quehaceres de casa de matrimonio ó personas serias, sueldo 35 $; tratar personalmente, Reconquista 342. v29

Señora EDUCADA SE OFRECE PARA quehaceres de casa de poca familia ó persona sola, con una nena de 4 años, Montevideo 1060.

SE OFRECE MUCHACHA PARA MATRImonio ó casa de corta familia, entiende de cocina, con recomendaciones, Guardia Vieja 4077.

SE OFRECE COCINERA PARA COCINA sencilla, para corta familia, con muy buenas recomendaciones, tratar Jujuy 117, 1o. C.

Señora FORMAL SE OFRECE PARA todo trabajo de matrimonio solo ó corta familia, con recomendaciones, Sarmiento 1037, altos. v29

SE OFRECE señora PARA COSER Y arreglar ropa por dia ó semana en casa de familia, sanatorio, hospital, etc., Independencia 3446, Encarnación Garcia.

SE OFRECEN DOS MUCHACHAS RECIEN venidas de España para mucamas ó niñeras y un chico de 12 años para mandados, Sáenz Peña 1383. v28

SE OFRECE señorita PARA LAVAR Y planchar ropa de señora ó cocinera suplente, con retiro, excelentes recomendaciones, Brasil 474, el fondo.

SE OFRECE señora SERIA, española, con un chico de 10 meses, bien prácticas en la cocina, pretende poco sueldo, Bmé. Mitre 4286.

SE OFRECE SIRVIENTA, PARA MUCAma ó todo trabajo, para corta familia, con buenos informes y recomendaciones, 24 de Noviembre 2030.

SE OFRECE HOMBRE PARA PORTERO ó criado, con cédula de identidad, sabe leer y escribir, Estados Unidos 2068.—M. Hernando. v28

SE OFRECEN DOS HERMANAS PARA una misma casa, una de mucama, sabe coser y la otra para todo servicio, Moreno 1157, pieza 12.

SERVICIO DOMESTICO OFRECIDO

SIRVIENTA española RECIEN VENIDA, se ofrece para todo trabajo, Cangallo 4435. v27

SIRVIENTA SE OFRECE PARA CORTA familia con un chico, buenas recomendaciones, entiende algo de cocina, Venezuela 2462. v29

SIRVIENTA española RECIEN VENIDA se ofrece de confianza para todo trabajo de corta familia, sabe leer y escribir, calle Jujuy 1827.

SE OFRECE UNA señora FORMAL por mes ó por medio dia, trabajadora y limpia, sabe su obligación, casada sin hijos, sin cama, calle Nicaragua 4647, Petra Fernández.

SE OFRECEN DOS MUCAMAS PRACTIcas en su trabajo, cocinera una, sabe su obligación, tratar General Urquiza 1014, con buenas recomendaciones. v28

SIRVIENTA SE OFRECE CON CRIATUras de pocos meses para corta familia, Arrecifes 3675, 7 cuadras al Sud de Rivadavia 8000, Floresta. v28

SE OFRECE MUCHACHA de 13 años, buena presencia, para corta familia ó matrimonio solo, por carta A. L., Tucumano 451. v28

SE OFRECE UNA MUCHACHA DE 18 años, con práctica de mucama ó para niñera, buena presencia, dirigirse por carta á Zavaleta 710. v28

SE OFRECE UN MATRIMONIO JOVEN, sin hijos, español, con recomendaciones, él para portero ó mucamo y ella entiende de cocina, tratar B. de Irigoyen 554. v28

SE OFRECE niñera PIAMONTESA, PAra acompañar familia á Europa, con buenas recomendaciones, dirigirse á Maria T. C., Gallo 1441. v27

SE OFRECE MUCAMA DE COMEDOR, práctica en las obligaciones, pretensiones de 65 á 80 $, ofertas á Ricardo Aris, Victoria 828, pieza 2.

SIRVIENTA española, JOVEN, RECIEN llegada, desea colocarse en casa de familia, no tiene pretensiones, Sarmiento del Estero 1792. v27

SE OFRECEN DOS SIRVIENTAS, UNA para cocina y otra mucama, se colocan juntas ó separadas, San Juan 1462, pieza 23. v27

SE OFRECE MUJER FORMAL, PARA medio dia, sabe su obligación, bien recomendada, preguntar por Margarita, Cochabamba 834. v27

SE OFRECE MATRIMONIO CON UNA hija, el marido para quintero y ella para los quehaceres de casa, dirigirse por carta á Ernesto M., Paseo Colón 1354. 27

Señora DISTINGUIDA, FORMAL, CON HIjo de 15 años, desearia entrar como gobernanta en casa de persona seria, dirigirse por carta á E. H., 4, poste restante correo central. v28

Señora FORMAL PARA TODO TRABAJO se ofrece con dos hijos uno 8 años y otro de 6 que sirven para mandados, dirigirse Presidente 685, B. al Norte, Carmen Fernández.

SE OFRECE MATRIMONIO ITALIANO, para cuidar casa de departamentos ó particular, pocas pretensiones, buenos informes, dirigirse por carta ó personalmente, Cangallo 2357. v28

Señora DE 21 años SE OFRECE PARA ama de cria con certificado y buenas recomendaciones para casa del niño, dirigirse por carta ó personalmente, Méjico 1643, pieza 9. v28

UNA señora JOVEN, DESEA COLOCARse con chica de 2 años, dirigir carta, av. Montes de Oca 2153.

UNA señorita SE OFRECE PARA LIMpieza y cuidado de casa de escritorios. Escribir á J. T. Arévalo 2820. v28

UNA señora FORMAL SE OFRECE PAra todo trabajo, menos cocina, Cochabamba 880, pieza 3.

SOCIEDADES

PATRONATO DE LA INFANCIA: ASAMblea general ordinaria, segunda convocatoria. Se convoca á los señores socios á la asamblea general ordinaria que se verificará el dia miércoles 29 del corriente, á las 10 de la mañana, en la calle Balcarce 1181, para tratar la siguiente orden del dia: 1o. Lectura y aprobación de la memoria. 2o. Renovación de la tercera parte de la comisión directiva. 3o. Aprobación de los nombramientos hechos para integrar la comisión directiva. 4o. Nombramiento de la comisión revisora de cuentas para el nuevo período. Buenos Aires, Mayo 21 de 1913. Alberto Meyer Arana, secretario. v27

NAVEGACION

COMPAÑIA ARGENTINA DE NAVEGAción (Nicolás Mihanovich) Ltda.
LINEA DEL SUR
Vapor espléndido recientemente adquirido
ARLANZA
Saldrá el 30 de Mayo de 1913 á las 4 p. m., para Rio Gallegos, haciendo escalas en los siguientes puertos:
PUERTO MADRYN
CAMARONES
C. RIVADAVIA
DESEADO
SAN JULIAN
SANTA CRUZ
Y RIO GALLEGOS
Para informes y pasajes dirigirse á la administración, calle Cangallo esq. 25 de Mayo, Buenos Aires. v29

R. M. S. P.—Compañia MALA REAL INglesa, Servicio rápido. Vapores postales entre Buenos Aires, Brasil, San Vicente, Lisboa, Vigo, Cherburgo y Southampton.
El vapor Deseado saldrá el 2 de Junio. Oficinas, Reconquista 264.

VAPOR "DRUMCREE"—AVISAMOS AL comercio, que formalizó entrada en la aduana el 26 del actual paquete No. 2655.—Los agentes, Joseph Chadwick y Sons.

VAPOR "PRINSESSAN INGERBORG"—Terminó su descarga en la sección 4a., del dique 1, la revisión tendrá lugar los dias 27 y 28 del actual de 8 á 10 a. m.—Mayo 26 de 1913.—El agente.

VAPOR "DENBIGHSHIRE"—LA REVISION de las mercaderias de este vapor se verificará los dias 27 y 28 del corriente en el dique 1, sección A, desde la 1.30 hasta las 2.30 p. m., debiendo los interesados presentar sus facturas originales á la misma y hacer toda reclamación en el término de 48 horas, por lo contrario no se pagarán las fallas.—La Mala Real Inglesa, Reconquista 264. v28

LICITACIONES

ARSENAL PRINCIPAL DE GUERRA, Pozos núm. 1765.—Se llama á licitación para reparaciones de casas en el arsenal regional del litoral, en Borghi (F. C. S. F.) Por pliego de condiciones cómputo métrico y planos, ocurrir al arsenal principal ó al del litoral en los que se recibirán y abrirán las propuestas el dia 27 de Mayo, á las 2 p. m., en presencia de los interesados.

ARSENAL PRINCIPAL DE GUERRA, Pozos núm. 1765.—Se llama á licitación para cercar con tejido de alambre 3,368 metros lineales en el arsenal regional del litoral en Borghi (F. C. S. F.) Por pliego de condiciones cómputo métrico y planos, ocurrir al arsenal principal ó al del litoral, en los que se recibirán y abrirán las propuestas el dia 28 de Mayo, á las 2 p. m. en presencia de los interesados.

EDICTOS JUDICIALES

POR DISPOSICION DEL señor JUEZ federal de la capital, doctor Emilio Villafañe, se cita y emplaza por el término de seis dias á contar desde la primera publicación del presente edicto á doña Felicia Noda, para que comparezca ante S. S. á practicar el reconocimiento de la firma que suscribe documento agregado á fs. de los autos caratulados Banco de la Nación Argentina contra la misma por cobro ejecutivo de pesos bajo apercibimiento de darle por reconocida la firma si no compareciere como asimismo á estar á derecho y constituir domicilio legal bajo apercibimiento de hacerlo la correspondiente intervención al señor defensor de ausentes en turno.—Buenos Aires, Abril 3|913.—Rafael A. Leguizamón. v|jn

BANCOS Y COMPAÑIAS ANONIMAS

BANCO Español DEL RIO DE LA Plata, Reconquista 200. Se avisa á los señores Accionistas que, de acuerdo con lo establecido en el artículo 15 de los estatutos, el directorio ha resuelto fijar desde el 16 al 30 de Junio próximo, el plazo para el pago de la sexta cuota sobre las Acciones emitidas en Diciembre de 1910. Buenos Aires, Mayo 15 de 1913. v14j

BANCO POPULAR ARGENTINO, SOCIEdad Cooperativa de Crédito (Limitada), B. Mitre 370. Segunda convocatoria, vigésima sexta asamblea general ordinaria. No habiendo tenido lugar por falta de número la asamblea general ordinaria convocada para el domingo 25 de Mayo, se cita nuevamente á los señores accionistas de este Banco para el domingo 8 de Junio próximo, á las 10 a. m. en su local, calle Bartolomé Mitre 370, previniéndose que de acuerdo con el artículo 49 de los estatutos, la asamblea quedará constituida sea cualquier número de socios que concurra.
ORDEN DEL DIA
1.o—Lectura de la memoria y balance.
2.o—Elección de un síndico y suplente.
3.o—Elección de los socios que deben reemplazar á los directores siguientes que han terminado su mandato de acuerdo con el artículo 57 de los estatutos: doctores Emilio Frers, Juan Carballido y Pedro C. Iturraide y de los que deben reemplazar á los directores fallecidos señores Francisco G. Muratore y Adolfo F. Bartolet.
4.o—Elección de cinco directores suplentes.
5.o—Designación de los socios que en la presentación de la asamblea deben suscribir el acta respectiva.—Nota: Para concurrir á la asamblea los señores accionistas deben solicitar en el Banco las tarjetas de entrada correspondientes, las que se darán hasta el dia antes fijado para la asamblea.—Buenos Aires, Mayo 22 de 1913.—El secretario. v8jn

BANCOS Y COMPAÑIAS ANONIMAS

BANCO FRANCES DEL RIO DE LA PLAta.—Se avisa á los señores accionistas que, de acuerdo con el artículo 13 de los estatutos de este Banco, el consejo de administración ha resuelto fijar el 25 de Junio de 1913, como último dia para el pago de la quinta cuota de 10 por ciento sobre las acciones serie H.

BANCO ANGLO-SUDAMERICANO, Ldo.—Londres, Paris, Hamburgo, Montevideo, Buenos Aires, Rosario, Mendoza, San Rafael, Bahia Blanca, Gallegos, Punta Arenas, Concepción, Chillán, Santiago, Valparaiso, Coquimbo, Serena, Copiapó, Antofagasta, Iquique. Agencias en Nueva York y Oruro. Abre cuentas corrientes, recibe depósitos en Caja de Ahorros y á plazo fijo, y efectúa toda clase de operaciones bancarias.

BANCO POPULAR ESPAÑOL — SAN Martin 76 al 84. Buenos Aires. Sucursales en la capital: Caseros 2955, Belgrano 2075, Rivera 564. Sucursales en la provincia de Buenos Aires: General Paz, Moreno, Luján, General Belgrano, Exaltación de la Cruz, Navarro, Trenque Lauquen, General Villegas, Carmen de Areco, Loberia, Zárate, Bahia Blanca, Saavedra y Chivilcoy. Gira á la vista y á plazos sobre todos los pueblos de España, Francia é Italia, y sobre todas las ciudades del resto de Europa. Abre cuentas corrientes. Recibe depósitos á plazo fijo y en Caja de Ahorros. Cobros en comisión por cuenta de terceros. Horas de oficina, de 10 a. m. á 3 p. m., todos los dias hábiles.—Buenos Aires, Febrero de 1913. Maximino Ruiz Diaz, director-gerente.

Compañia DE TRANVIAS ELECTRICOS del Sur—Se hace saber á los señores accionistas de esta compañia, que el directorio, de acuerdo con los artículos 5 y 6 de los estatutos ha resuelto emitir la cuarta serie de 5,000 acciones valor 100 $ m|n. cada una, fijándose la fecha de suscripción hasta el dia 31 de Mayo.—Administración, Puentecito 402.—Mayo 17 de 1913.—El directorio. v31

LA PRENSA

Buenos Aires, Mayo 27 de 1913

NECESIDAD PUBLICA INTRANSFERIBLE

El sábado de la presente semana, á las 12 de la noche, caducará el presupuesto provisorio con que se rije la administración nacional, lo que vale decir que el P. E. no tendrá ley con que ajustar y pagar los haberes del populoso cuerpo de empleados ocupados en los servicios públicos del Estado, el lunes, primer dia hábil del mes próximo.

El simple enunciado escueto de tan anómala situación, agota el tema dando su relieve propio á las responsabilidades enormes de los poderes públicos. La carencia de presupuesto para el ejercicio constitucional del corriente año, al expirar el cuarto mes del mismo, es un hecho tan anómalo, tan inconcebible, tan deforme, que no cabe sino dentro de un estado de total desgobierno.

Después de diez meses de manoseo del presupuesto en comisión, se ha entrado en un debate parlamentario inubicable dentro de las prácticas legislativas del mundo civilizado, porque no corresponde ni á la discusión en general, ni en particular de los proyectos de ley. Pudiera decirse que se viene haciendo una excursión oratoria al través del presupuesto.

En los primeros dias de la refriega, ésta suscitó una intensa curiosidad pública, porque era novedosa y porque prometia á la opinión, anhelosa de amplios esclarecimientos de la administración, una mejora positiva en la distribución de la renta, aparte de la luz que encendería dentro del mundo de las incorrecciones gubernativas. Pero, es indiscutible que esa misma curiosidad va cediendo y que empieza á sentirse cierta fatiga, como natural consecuencia del relajamiento de las tensiones excesivas del espíritu, prolongadas demasiado y sin condignas compensaciones.

Con todo: debe reconocerse la utilidad que realmente tienen los debates á que hemos asistido, considerados como elementos de ilustración general sobre la árida y poco conocida ley de gastos de la Nación. Hay ecuanimidad suficiente, pues, en nuestro espíritu para apreciar esa justa oratoria, no obstante su evidente inoportunidad.

Mantenemos este último juicio, por cuanto es evidentemente inoportuno acometer ampliamente el examen de todo el presupuesto, en su conjunto y en sus detalles, tres semanas antes de caducar el provisorato. Sostenemos que por encima de todas las razones de partido ó personales, se levanta para los poderes del Estado la suprema necesidad de fundamentar la administración del país sobre su ley financiera orgánica.

Lógicos con esa conclusión, sostenemos que las Cámaras cometerán mucho más que un error, una grave culpa no dotando de presupuesto á la Nación en el trascurso de la presente semana. El sábado ó domingo, á más tardar, el asunto debería desaparecer del tapete legislativo.

Si la lista de oradores preparados para intervenir en la contienda no estuviese agotada aún, no propondriamos la limitación de su libertad de hablar; pero exigimos, sí, la duplicación ó triplicación del tiempo que la Cámara dedica á la materia. Las consideraciones expuestas y la fecha del mes de Mayo en que vivimos, autorizan al país á reclamar á los diputados á que trabajen diez, doce, quince horas diarias, limitando el ejemplo de los grandes parlamentos del mundo en situaciones menos apremiantes que la presente.

Debe suponerse que todos los campeones anotados en la lista están preparados para entrar en la acción en cualquier momento, de suerte que se ejercería tiranía sobre su espíritu obligándoles á expedirse á las cuatro ó cinco de la tarde ó á las cuatro ó cinco de la mañana. Es un sacrificio mínimo en relación á la magnitud del servicio que prestarían á la República en el desempeño de deberes sagrados, tanto más exigentes cuanto que de la anormalidad creada son responsables únicos los poderes colegisladores.

Sin grande esfuerzo podría demostrarse que los debates han puesto de manifiesto la conveniencia de dominar mejor la materia para entrar con verdadero provecho nacional en su examen á fondo. Es esta una consideración decisiva para diferir ese estudio controvertido para la cercana discusión del presupuesto de 1914. De esta manera se concilian los dos respetables intereses de votar sin más demora la ley financiera para los ocho meses que restan del presente ejercicio y de analizar, dentro del mismo período legislativo, la compleja materia minuciosamente y con amplia libertad de crítica.

Estamos traduciendo con fidelidad el pensamiento dominante en nuestro mundo intelectual y los anhelos de muchos millares de hogares que el lunes próximo se verán privados de sus únicas rentas de asalariados, ó sean, los sueldos de los empleados de la administración nacional, á quienes el Poder Ejecutivo no podrá abonar sus haberes por falta de autorización legal.

No es concebible la vacilación de los representantes del pueblo ante razones de la fuerza persuasiva de las anotadas. Acreditarían que no tienen la cabal conciencia del mandato legislativo y de sus responsabilidades aquellos que resistiesen á la voz de tan graves obligaciones públicas.

Huelga encarecer la importancia ó volumen de los múltiples intereses de la República que reclaman con creciente apremio que se remueva el escollo cruzado en la vida legal del Estado; porque son tan notorios y tan grandes—como que son todos los que constituyen la economía nacional—que basta llamar la atención sobre ellos á la mente vulgar ó común, para que se destaquen y se impongan con imperio á los espíritus más refractarios á las solicitaciones hechas invocando la salud del país.

En nombre de la opinión sensata y de las familias de los empleados, LA PRENSA pide y exige á los poderes colegisladores—Congreso y Ejecutivo—que doten de presupuesto á la Nación antes del lunes próximo, aunque para satisfacer la demanda tuvieran que trabajar ó hablar dia y noche hasta la votación de la ley.

LINEAS DEL TELEGRAFO NACIONAL

Comunicaciones á largas distancias

La dirección general de correos y telégrafos, en homenaje al aniversario patrio festejado anteayer, se impuso la tarea de extremar en lo posible las comunicaciones directas servidas por sus líneas, y ha logrado, según nos lo participa, trasmitir varios despachos especiales de saludos á distancias que hasta ahora no habían sido alcanzadas en Sud América.

Las comunicaciones máximas á que nos referimos, son las siguientes:

Montevideo, en Duplex, con Rio Gallegos (Santa Cruz), 3.580 kilómetros.

Montevideo con Jujuy, 2.018 kilómetros.

Montevideo con Corrientes, 1.381 kilómetros.

Montevideo con Santiago de Chile, 1.679 kilómetros.

Santiago de Chile con Corrientes, 2.660 kilómetros.

Santiago de Chile con Jujuy, por vía Andino á Buenos Aires, de éste á Jujuy, 3.297 kilómetros.

Santiago de Chile, por vía Mendoza, San Juan, La Rioja, Catamarca, Tucumán, Salta, Jujuy por éste á Salta, Tucumán, Santiago del Estero, Córdoba, Santa Fe, Buenos Aires, Pampa Central, Rio Negro, Chubut, Santa Cruz hasta Punta Arenas (Chile), 6.828 kilómetros.

Asunción del Paraguay con Montevideo, 1.881 kilómetros.

Asunción del Paraguay con Santiago de Chile, 2.660 kilómetros.

—

Según informa la dirección de correos, se han llevado á cabo también diversas comunicaciones por la red interna del país, de uno á otro extremo de la República, y utilizándose, con el mejor éxito, los aparatos más modernos de comunicaciones simultáneas.

—

El jefe de la oficina telegráfica de Punta Arenas, señor Lielo, dirigió al inspector de Santiago de Chile, un saludo telegráfico.

Se cambiaron también saludos afectuosos entre sí, los jefes de las oficinas argentina, nacional uruguaya, nacional chilena y paraguaya.

SOBRE SUBSTITUCION DE TITULOS

Proyecto del Poder Ejecutivo

El gobierno tiene en la tesorería nacional y en el Banco de la Nación, títulos de crédito argentino interno de c

las leyes provinciales no tienen vigencia en la capital federal.

El proyecto Barroetaveña, no prosperó malgrado el ambiente público, y así quedaron sin redimirse número considerable de aquéllas que hoy entorpecen el movimiento de la propiedad inmueble.

Como prueba de la "tolerancia criminal" por parte del Estado frente á tal asunto, mencionó la donación que hizo el gobierno de Santa Fe, de dos manzanas de tierra, ubicadas en el ejido de dicha ciudad, á los jesuitas del colegio de la Inmaculada Concepción. En vano fué la protesta del diputado Pessenti, única voz que se levantó en aquella legislatura. El hecho se consumó con perjuicio evidente de los intereses de aquella provincia.

Luego el orador se consagró á estudiar la cuestión de los tribunales eclesiásticos, de los canónigos, del vicario foráneo y de las subvenciones á los templos.

REPLICA DEL MINISTRO DE RELACIONES EXTERIORES Y CULTO.

En la suma de 4.684.000 pesos que acuerda el presupuesto—dijo—para sostenimiento del culto, está incluída la que se gasta en asilos. Préstase, con ello, un servicio cuya importancia es evidente como también lo es su desvinculación con las cosas genuinamente religiosas.

Cuando el senso se realice, podremos saber la verdad en cuanto al sentimiento católico que hoy es notorio existe en gran parte de la población del país. Entretanto, bástanos con saber que la Constitución sostiene dicho culto para que el gobierno esté obligado á allegarle recursos.

El vicario foráneo de la Pampa, dependiente de la jurisdicción del obispado de La Plata, reside en dicho territorio.

El pleito que con ribetes de escandaloso mencionaba el señor Palacios, se refiere, según entiendo, á la fundación capellánica hecha por doña Petronila Rodríguez. Si la curia lo ganó ante nuestro tribunales, es porque la curia, tuvo razón. De ello no cabe en mi espíritu un ápice de duda.

El cabildo eclesiástico es el Senado del clero. Las funciones consultivas son efectivas y serias.

El sueldo del arzobispo no está acrecido por ganancias eventuales de la "cuarta funeraria". Todo lo que produce tal renglón se invierte en los templos parroquiales.

Las "dispensas" de las proclamas, derecho que se cobra por un servicio que en rigor no se hace, tiene su explicación en que en la iglesia se "hila delgado". Dicho procedimiento tiende á conquistar el mayor número posible de consagraciones religiosas de los matrimonios, pues se desea impedir que disminuyan éstos. Parecidas exenciones se establecen para la ceremonia del bautismo.

Finalmente, la suma de 1.684.000 pesos para sostenimiento del culto católico, está en ínfima proporción con un presupuesto de 400.000.000 de pesos.

La Cámara pasó á cuarto intermedio á las 7.45.

OBRAS PUBLICAS NACIONALES

Navegación del río Bermejo

La dirección general de obras hidráulicas presentó ayer un informe acerca de los trabajos efectuados por la comisión de río Bermejo durante la semana última, de acuerdo con las disposiciones de la ley 5559, de fomento en los territorios nacionales.

Según dicho informe se encuentra un personal de once peones trabajando en el corte de leña y desmonte de las orillas á la altura del kilómetro 612, y en cuanto á la construcción telegráfica se ha adelantado 530 metros, siendo el total general 1.200 metros lineales.

Respecto á la navegación se efectúa en la parte rectificada sin inconvenientes, circulando vapores con cargas generales.

—También fué elevado al Ministerio de Obras Públicas una nota de la comisión de río Bermejo con el sumario instruído con motivo del incendio habido el 30 de Marzo último, en las oficinas del ingeniero Plausen, á la altura del kilómetro 612 del río.

Del sumario citado se desprende que el incendio se debe á una causa fortuita, ascendiendo las pérdidas materiales á 1.520 pesos.

La consecuencia más sensible del hecho es la muerte del electricista Francisco Puchol.

La dirección general de obras hidráulicas, ha autorizado á la citada comisión para descargar de su inventario el importe del inmueble incendiado, así como para que abone á la viuda de la víctima los sueldos devengados.

PLATA SUPERIOR

La repartición respectiva envió ayer al Ministerio de Obras Públicas una copia heliográfica del plano acotado del gran dock y canal La Plata, levantado por la comisión del Plata superior, correspondiente al mes de Abril último.

EMPRESA DE TRANVIAS DEL PUERTO

Dictamen del asesor letrado

Como informamos oportunamente, la Intendencia Municipal remitió á dictamen del asesor letrado, todos los antecedentes respecto á las gestiones iniciadas para conseguir que la empresa de tranvías Ciudad y Puerto de Buenos Aires, coloque sus coches en las condiciones establecidas en las ordenanzas en vigor.

El asesor letrado presentó ayer á la superioridad su dictamen y en él expresa que la concesión otorgada por el Ministerio de Hacienda á la mencionada empresa, está sujeta á los reglamentos municipales que rigen, en carácter general, para todas las empresas similares.

Por otra parte, observa que este asunto ha quedado terminado con el decreto municipal de fecha 14 de Abril del corriente año, y que corresponde, en consecuencia, aplicar á la empresa Ciudad y Puerto de Buenos Aires, las penalidades á que se haga acreedora, sin perjuicio de concederle la apelación al Concejo Deliberante.

Por último y refiriéndose á la oposición que demuestra la empresa á que un inspector municipal tenga acceso á las estaciones, en el desempeño de sus funciones, declara que en este caso debe solicitarse el concurso de la policía, para así conseguir el cumplimiento de las disposiciones municipales.

CONCEJO DELIBERANTE

Despachos de comisión

Ayer fué distribuída la orden del día número 14, la cual contiene los siguientes asuntos despachados por las diversas comisiones:

—Margarita y Rosa Crisol, convenio celebrado con la Intendencia sobre venta de terreno para la apertura de la avenida diagonal Sur.

—Pedro Dominoni, venta de terreno con destino á ensanche de la calle Uruguay.

—Mensaje de la Intendencia, dando cuenta de la celebración de un préstamo de 15.000.000 de pesos para la compra de fincas afectadas por las avenidas.

—Daniel Gini, solicita exoneración del derecho por la introducción de un clavel.

—Proyecto de ordenanza de la Intendencia, aumentando la penalidad á propietarios de establecimientos que á inspección que infrinjan la ordenanza de 5 de Diciembre de 1902.

—Mensaje de la Intendencia, solicitando se haga extensivo el pago del [illegible] correspondiente á los avisos [illegible] que se coloquen en el [illegible]terráneo.

—[illegible] de la Intendencia, prohibiendo [illegible] bombas, etc.

ECOS DE LA CATASTROFE DEL RIACHUELO

SEPELIO DE LAS VICTIMAS

IMPONENTE ACOMPAÑAMIENTO

EN LA CHACARITA—LOS DISCURSOS

DETALLES DEL ACTO

El domingo último continuó siendo para el barrio de la Boca día de duelo, por las consecuencias de la catástrofe ocurrida en las orillas del Riachuelo el viernes anterior.

Mientras en todas las secciones de la capital la población se dispuso á vivir, anteayer, un día de holganza y de festejos patrios, el vecindario de San Juan Evangelista, amilanado por la fatalidad de una desgracia como se han visto y sentido pocas veces, desde hace mucho tiempo, por sus proporciones, se aprestaba á rendir un postrero homenaje á las víctimas de la explosión.

En todo el barrio, pero especialmente en los alrededores del local de los Bomberos Voluntarios, Brandsen número 567, sitio donde se había levantado la capilla ardiente, se notó, desde las primeras horas del domingo una animación tan rara y especial, que cualquier persona, ignorante de los hechos que la producían, no hubiera creído jamás que estábamos en el día de la patria.

Las avenidas, calles, balcones y demás sitios próximos á dicho local, en donde pudiese uno estacionarse, estaban atestados de gentes, ávidas de presenciar un espectáculo que prometía ser imponente.

ORGANIZACION DEL ACOMPAÑAMIENTO

A las 8 de la mañana, poco más ó menos, el salón del velorio estaba como en la víspera, ocupado por una considerable muchedumbre. Se aproximaba la hora de sacar los féretros, y, como es de suponer, se repitieron las escenas conmovedoras de que informamos en nuestra crónica anterior. Quizás fueron las más dolorosas por ser los últimos momentos en que podían permanecer junto á sus muertos, las madres, esposas, hijos ó hermanos de las víctimas.

Llegó el Ministro interino de Obras Públicas, doctor Ernesto Bosch; luego, concurrieron el senador y los diputados socialistas, menos el doctor Mario Bravo; el senador radical, doctor Crotto, el ingeniero jefe de los talleres del Riachuelo, señor Lange; el subsecretario de Obras Públicas, ingeniero Escalante Posse; el concejal Zoiezzi, y otras personas con carácter oficial.

Nada faltaba, entonces, y se dispuso la partida. Las personas que, en guardia de honor, permanecieron toda la noche del sábado y la madrugada del domingo velando los muertos, sacaron los doce cajones, uno á uno, hasta la calle. Se agregó á éstos el féretro de otra víctima, que había sido velada en su domicilio particular. Eran, pues, trece coches fúnebres, los que ocupaban la calzada de las cuadras de la calle Brandsen, entre Palos y Almirante Brown, en medio de una multitud de cuatro ó cinco mil personas.

Antes de la partida y desde los balcones del local de Bomberos Voluntarios, el señor Merlo, con breves palabras, despidió á los muertos.

Se inició la marcha. Encabezaba el cortejo la banda de música de la sociedad La Verdi, la cual ejecutó, durante el trayecto, una marcha fúnebre. Luego, los miembros de aquélla, y de las sociedades Livore, Castilla y de las sociedades Livore, Castilla y de la Española de Socorros Mutuos; algunas de ellas, también con sus bandas musicales; todas con sus banderas enlutadas.

Precedían á dichas sociedades los féretros llevados á pulso y los coches fúnebres, que, de tres en tres, iban detrás de igual número de cajones. Entre éstos y las carrozas, los deudos.

LA CABEZA DE LA COLUMNA

Seguía al último coche fúnebre, después de una banda de música, el grueso de la columna, encabezada así: el ministro Bosch, los diputados socialistas Justo, Repetto y Palacios, los senadores Crotto y del Valle Iberlucea, concejales Zoiezzi y Canale, y numerosas personas vinculadas al vecindario de la Boca.

EN MARCHA

Al compás de marchas fúnebres ejecutadas por las bandas citadas, se puso la columna en marcha, poco minutos después de las 8.30 de la mañana.

Por la calle Brandsen, hasta Almirante Brown, el recorrido, que fué de cuadra y media, duró mucho rato, pues no obstante la actividad de la policía y de los bomberos, se hacía imposible el tránsito: la calle estaba atestada de público; y así, se explica que muchas personas optaran por esperar el cortejo cuadras más adelante, en Almirante Brown.

En la forma y organización que hemos anotado en líneas anteriores, siguió el acompañamiento por la avenida últimamente nombrada. De cerca ó de lejos, de cualquier sitio que se observase el cortejo, imponía éste por su grandiosidad; trece carrozas fúnebres deslizándose por entre dos compactas hileras de público, en una extensión de cuatro ó cinco cuadras, y seguidas de una masa de gente, en proporción más densa aún, y ordenada en poco más de dos cuadras. Se oían solamente los acordes tristes de las bandas, los pasos de los acompañantes, y detrás de cada féretro, el llanto un tanto sofocado de los dolientes. De algunos balcones cayeron flores sobre las carrozas.

Así continuó el acompañamiento hasta la calle Tunuyán, en cuya conjunción con la avenida Brown, los féretros fueron depositados en las carrozas. Prosiguió á pie el cortejo, hasta la calle Brasil y Paseo Colón, en donde cuarenta y cinco tranvías y cincuenta coches de duelo, esperaban: aquéllos al público, en general; éstos, á las familias de las víctimas.

Para los deudos alcanzó el número de vehículos, no sí, el de tranvías para la concurrencia general, que era numerosísima, como decimos. Por momentos, y cuando ésta fué mayor, se pudo calcular su número en más de 10.000 almas.

Por Paseo Colón, Independencia, Díaz Vélez y Triunvirato, siguieron las trece carrozas fúnebres y los cincuenta coches que las acompañaban. Los tranvías, por su habitual derrotero de Boca y Chacarita. Antes de llegar al cementerio del Oeste, en la esquina de Triunvirato y Serrano, se detuvieron los tranvías y de ellos descendieron los componentes de varias sociedades, con sus pancartas, para esperar el cortejo y acompañarlo á pie hasta la necrópolis, cosa que aquéllos hicieron pocos momentos después de las 11 a. m., hora en que por dicho punto pasó el séquito.

EN EL CEMENTERIO DEL OESTE

A las 11.30 de la mañana, un público de cuatro á cinco mil personas, esperaba el acompañamiento en el cementerio del Oeste. En el peristilo de éste, el diputado Gallo, varios otros dirigentes de la Unión Cívica Radical, el secretario del comité nacional del Partido Socialista, Antonio de Tomaso, y unas ochocientas personas más, aguardaban también el acompañamiento.

Las personas que encabezaban la columna, llegaron á esa hora, casi al mismo tiempo que el acompañamiento; y con pocos minutos de diferencia, el público de los tranvías. Organizóse nuevamente la columna, en análoga forma que al iniciar la marcha, en la calle Brandsen.

Por la avenida principal del cementerio, desfiló la columna con la misma imponente solemnidad del principio y llegó al enterratorio.

Mientras iban siendo cubiertos de tierra los cajones, creció el llanto de los dolientes, que en esas circunstancias no pudieron ser consolados.

LOS DISCURSOS

Fué el primero en pronunciar la oración fúnebre el Ministro de Relaciones Exteriores, interinamente á cargo de la cartera de Obras Públicas.

El Presidente de la Nación, dijo el doctor Bosch, al empezar, me ha confiado la representación del Poder Ejecutivo Nacional, y la suya propia, en este triste acto.

Por deberes inherentes á la magistratura que inviste, no pudo él concurrir al sepelio de los humildes servidos del trabajo, como eran sus deseos.

Hemos sido sorprendidos por el dolor de esta catástrofe, continuó, en momentos en que la República marchaba sin preocupaciones hondas á la conquista de sus altos destinos. Cuando más claro estaba el cielo, en horas apacibles, ha venido esta nube negra á enturbiar el horizonte.

Los hombres de gobierno, agregó, si bien debemos compartir el sentimiento general, no podemos olvidar que es necesario no dejarse dominar por él, y que es también necesario reparar en parte el mal causado por la desgracia, llevando á esos hogares desolados por la muerte, un rayo de consuelo y de esperanza.

Crean las madres, esposas é hijos desconsolados, añadió, que su intenso dolor por la muerte de los suyos, los modestos servidores de la Nación, es compartido por toda la sociedad, y especialmente por el gobierno, que actualmente se ocupa de estudiar la mejor manera de socorrer á las familias de las víctimas.

¡Muertos, adiós!

Habló después, en representación de la comisión popular, Pro víctimas de la explosión del Riachuelo, el señor Antonio F. Molinari. Pronunció éste una sentida pieza fúnebre, llena de conceptos elevados para los caídos y de frases alentadoras para los que quedan y para las familias de aquéllos.

En nombre del Partido Socialista, pronunció un discurso el señor Antonio Zaccagnini, quien dijo que los que en esos momentos sepultaban, habían caído en el sagrado cumplimiento del deber, ya que la muerte tronchó sus vidas en forma tan brutal, cuando, por un llamamiento de la conciencia y de compañerismo y de humanidad, concurrían presurosos al lugar del siniestro á socorrer los otros trabajadores, á quienes ellos creían con las vidas en peligro.

Por las sociedades adheridas al duelo, habló Pablo A. Fulle. El obrero Pablo I. Pitaluga, trabajador de los talleres en que ocurrió la catástrofe, lo hizo en representación de los compañeros. Su oración, muy conmovedora, porque la pronunció poseído, como estaba, de un dolor intenso, provocó rumores de aprobación general.

"Tarde ó temprano, dijo, cuando nuestras vidas dejen paso á las generaciones futuras, os hemos de seguir en el camino que en este instante emprendéis. No podemos, entonces, despedirnos para siempre, y es forzoso que os saludemos como á la salida del trabajo: ¡Hasta mañana, compañeros!"

Varios otros oradores dieron el último saludo á los que eran enterrados, y previo un discurso del señor Julio Barcos, terminó el triste acto del sepelio.

MEDIDAS EN FAVOR DE LAS VICTIMAS—PROYECTO DEL PODER EJECUTIVO.

Ayer por la tarde conferenció el Presidente de la República con el Ministro interino de Obras Públicas, acerca de la mejor forma de llevar la acción del Estado en favor de las víctimas de la reciente catástrofe del Riachuelo.

Como consecuencia de esta conferencia, se envió ayer al Congreso un mensaje y proyecto de ley preparado en el departamento citado, en el cual el Poder Ejecutivo manifiesta haberse preocupado de buscar la forma de mitigar en lo posible la situación angustiosa en que quedan las familias de los obreros víctimas del accidente.

No existiendo en nuestra legislación, dice el mensaje, una ley de amparo para los casos de accidentes del trabajo y mientras el Congreso se pronuncie respecto de los proyectos que tiene á estudio sobre la materia, el Poder Ejecutivo piensa que debe autorizársele para indemnizar á las familias de los obreros fallecidos y á los heridos, con arreglo á la escala adoptada para el personal de los talleres del Ministerio de Marina, por decreto de fecha 1.° de Junio de 1911.

Piensa también el Poder Ejecutivo que dicha autorización debe regir con carácter permanente, hasta tanto se dicte la ley aludida.

El proyecto que acompaña el mensaje, es el siguiente:

Autorízase al Poder Ejecutivo para proceder á indemnizar á las familias de los obreros fallecidos y á los heridos en el accidente ocurrido en los talleres del Ministerio de Obras Públicas, con arreglo á la siguiente escala:

En caso de muerte, mil veces el salario diario, hasta un máximum de seis mil pesos moneda nacional.

En caso de inhabilitación permanente total, la misma indemnización que para el caso de muerte.

En caso de inhabilitación permanente parcial, una indemnización proporcional al grado de incapacidad, que se abonará en la siguiente forma:

60 por ciento por la pérdida total del brazo ó mano derecha; 50 por ciento por la pérdida total del brazo ó mano izquierda; 50 por ciento, por la pérdida total de una pierna ó un pie; 25 por ciento por la pérdida total de un solo ojo; 18 o|o por la pérdida del pulgar de la mano derecha; 16 por ciento por la pérdida del pulgar de la mano izquierda; 14 por ciento por la pérdida total del índice de la mano derecha; 13 por ciento por el de la izquierda; 12 por ciento por el meñique de la mano derecha; 10 por ciento por el de la izquierda; 8 por ciento por la pérdida total del cordial ó anular de la mano derecha, 6 por ciento por los de la mano izquierda, 5 por ciento por la pérdida total del pulgar del pie, y 3 por ciento por cualquier otro dedo del pie.

Queda facultado el Poder Ejecutivo para proceder en igual forma en los casos de accidentes de trabajo que se produjeran en lo sucesivo en reparticiones nacionales.

El gasto que demande la presente ley se atenderá de rentas generales.

SUSCRIPCION POPULAR.

La comisión popular presidida por el concejal Antonio L. Zoiezzi, y constituída con objeto de atender todo lo relativo á recolección de fondos para socorrer á las familias que, por la muerte de sus jefes en la catástrofe, quedaron en la indigencia, inició el domingo último sus gestiones con regular éxito.

De las urnas instaladas en la entrada del salón en el cual fueron velados los cadáveres resultantes de la explosión de referencia, se ha recogido la cantidad de 1652.05 pesos nacionales.

Por otra parte el señor Agustín Blanc, domiciliado en la calle Lavalle 3031, ha recolectado entre sus empleados, la suma de treinta pesos moneda nacional, que, agregada á la de cincuenta pesos de igual moneda con que aquél inició la suscripción, hacen un total de ochenta pesos, recogidos en la siguiente forma:

Agustín Blanc, [illegible]néstor A. Blanc, 5; Tito Blanc, 5; [illegible]guala López, 1; Saturnina López, 1; Primo Uries, 1; Antonio Painiral, [illegible]vicente Mazzano, 1; Juan Garona, 1; Pedro Urcia, 2; Amadeo Pérez, 1; N. N. 10 pesos.

El aporte pecuniario de dicho industrial, se halla en la administración de este diario, á disposición de la comisión popular citada anteriormente.

Un establecimiento de carpintería, de la Boca, ofreció su local para que sea dado en él una fiesta de beneficencia en favor de las familias de las víctimas.

La masonería argentina envió 100 pesos y ordenó á las logias de su dependencia, levantar suscripciones.

El señor Enrique Brignardello entregó á la comisión popular, un billete entero de la lotería de la provincia que hoy se juega. Dicho billete lleva el número 12860.

Los fondos en valores que posee esa comisión, serán depositados hoy en el Nuevo Banco Italiano (sucursal Boca).

La tarea que tan generosamente se ha impuesto el grupo de personas que constituye la comisión popular de referencia, proseguirá hasta el 30 de Junio, y el 1.° de Julio próximo, será publicado en los diarios, el balance correspondiente. Realizará sesiones diarias, de 8 á 10 p. m. en el local de Bomberos Voluntarios.

En Barracas, Vélez Sarsfield y Balvanera, han sido constituídas ya, subcomisiones, las cuales trabajarán de acuerdo con la central de la Boca.

EL MOMENTO POLITICO RIOJANO

LUCHA POR LA FUTURA GOBERNACION

COMICIOS DE MAÑANA

FORMULAS PROCLAMADAS

La concentración y los radicales

REPORTAJES DE GRAN ACTUALIDAD

TEXTO DEL PACTO POLITICO

EN LA CAPITAL Y EN LA CAMPAÑA

ACTOS DE PRESION Y FRAUDE

La Rioja, Mayo 25—La concentración y el partido Radical, se aprestan para la lucha electoral del 27, en cuyos comicios sostendrán, respectivamente, las fórmulas Vera Barros-Castañeda y Luna-De la Colina, para la renovación del Poder Ejecutivo provincial.

Hoy, á pesar de ser el aniversario patrio, los trabajos electorales han continuado. En la capital, las elecciones ocupan intensamente la atención de los círculos.

En los departamentos se trabaja asimismo, pero lo hace más activamente el partido Radical. En general, los candidatos se consideran dignos de la consagración por los comicios.

LA FORMULA DE LA CONCENTRACION

La fórmula Vera-Barros-Castañeda fué proclamada el día 19 del corriente por la concentración formada á raíz del manifiesto del senador nacional doctor González.

El comentario unánime atribuye la existencia de esta fórmula á un pacto escrito, cuya primera virtud fué desplazar á otros candidatos que no hubiesen conseguido armonizar á los coligados. Los de la concentración dicen que ese pacto se limita á comprometer la futura acción del candidato en la realización de las ideas políticas y administrativas enunciadas en el manifiesto de González.

Los radicales sostienen que ese pacto no sólo es amplio, sino que obedece á un propósito bien definido y que se relaciona con la política nacional.

El doctor Verra Barros, es rector del colegio nacional desde hace diez años, persona relativamente joven y bien conceptuada.

El candidato á vicegobernador, es vicerrector del colegio nacional.

OPINIONES DEL DOCTOR VERA BARROS

Entrevisté al primero de los caballeros nombrados, el que tuvo palabras elogiosas para el candidato radical, doctor Pelagio B. Luna, agregando que en el caso de una derrota, sería para él honrosa.

Preguntado respecto á sus propósitos de gobierno, en caso de ser ungido, manifestó en síntesis que gobernaría con el programa de su partido y de acuerdo con la Constitución, que considera avanzada, después de sus últimas reformas.

Terminó manifestando que vive entregado á la enseñanza y agregó que ni aun ahora que ha sido proclamado candidato, no colaborará á no ser con su nombre, en la lucha electoral.

"Después de ésta, agregó, si el triunfo electoral favorece á la concentración, expondré con detalles mis ideas, pudiendo sólo anticipar que en tal caso me consideraré gobernador de la provincia y elegiré como colaboradores sólo á aquellos que estén dentro de mis propósitos y favorezcan mi acción, prescindiendo de toda consideración de partidismo." Como le preguntáramos si el gobierno cumplirá el pacto que públicamente se da por existente y, según algunos, para distribución de puestos públicos y electivos hasta 1916, dijo que no tenía conocimiento ni reconocía sino la existencia de uno, tendiente á llevar á la práctica desde el gobierno las ideas expuestas en el manifiesto del senador González. Después de repetidas preguntas sobre el punto, el doctor Vera Barros llegó á declarar que creía que dicho pacto guardaba relación con ciertos propósitos de la política nacional, tendientes á una concentración general de fuerzas, destinada á oponerla al partido Radical. Hablando de la lucha en La Rioja, dijo el doctor Vera Barros que el gobernador le había prometido absoluta prescindencia, agregando que de no ser así no habría aceptado la candidatura, ni aceptaría luego el cargo.

Cuando le dijimos que en la capital realizaba la policía y otras autoridades, según el partido Radical, actos que implicaban lo contrario y que de los departamentos se le denunciaban al gobernador hechos concretos de intromisión de los comisarios y jueces de paz, el doctor Vera Barros se limitó á manifestar que nada sabía, pues sólo había prestado su nombre para la lucha, correspondiéndole al gobernador responder. Eludió, finalmente, toda opinión respecto á la limitación de la convocatoria del Poder Ejecutivo á elecciones de legisladores para la provisión de sólo ocho vacantes, dejando de hacerlo por las otras seis vacantes de la renovación de este año.

LO QUE DICE EL DOCTOR PELAGIO B. LUNA

Rioja, Mayo 26 — Entrevisté al doctor Pelagio B. Luna, quien con el doctor Arsenio de la Colina componen la fórmula proclamada por el partido Radical para la renovación del Poder Ejecutivo. El doctor Luna es persona alta y unánimente conceptuada dentro de la provincia y con relieve nacional.

Dijo que para comprender la situación política actual de la provincia creía oportuno hacer algunos recuerdos, para fijar la posición del partido Radical frente á la concentración oficial en los momentos actuales.

Esta agrupación es el resultado de los trabajos iniciados desde tiempo atrás.

Primeramente las conversaciones de los hombres dirigentes del partido nacional tendieron arribar á un acuerdo con el partido Radical, con alcances locales.

Los radicales, continuó, nos mostramos decididamente contrarios, no sólo de llegar á un acuerdo, sino también de aceptar, siquiera la formalización de las gestiones, porque repudiamos lo que debía ser una de las consecuencias ú objetivos de los pactos de este género, el reparto [illegible] de los puestos públicos y [illegible] electivas. Fracasado todo acuerdo, el partido Radical, el partido Nacional ha llegado á su objetivo de conservar sus elementos con la Unión Nacional. Tal cosa se ha logrado [illegible] suscripto en la capital [illegible] el 22 de Mayo entre los representantes del partido Nacional de [illegible] y la Unión Nacional. El señor Gonzáles y el señor Antonio P. García, respectivamente.

Por ese pacto se habrán guardado desde luego las exterioridades que la moral política reclama, pero estoy seguro afirmó el doctor Luna, que por él se fijan normas para la provisión de los futuros cargos públicos y funciones electivas de la provincia. Posiblemente se habrá dispuesto en el pacto que no serán designados parientes cercanos, porque entre los miembros de las agrupaciones citadas se teme que los gobiernos futuros elijan exclusivamente sus parientes próximos.

Es necesario decir, continuó que la Unión Nacional de hoy, que constituyo que el partido gubernista, en la refundición de gubernistas y miembros de la agrupación automática que hace más de un año y medio aceptaron aquel rótulo en momentos difíciles para el actual gobierno del doctor Gómez.

Continuó diciendo el doctor Luna que el pacto se suscribió á raíz del manifiesto del doctor González porque sus declaraciones produjeron sensación entre los miembros del partido nacional, los cuales, no habiendo podido pactar con el partido Radical y necesitando robustecer fuerzas, lo hicieron en conglomerado con la Unión Nacional, con el intento de seguir gozando de las ventajas de las funciones públicas que se aprestaba á disputar en los comicios el partido Radical.

Preguntado el doctor Luna si creía que la lucha en el momento actual se vería garantizada por la prescindencia del gobierno respondió que está convencido de que en todas partes las autoridades provinciales están instruídas como en las elecciones últimas de legisladores, durante las cuales fueron asaltadas las mesas, como pasó en Ulapes por el comisario, quien no tuvo escrúpulo de dar recibo á los escrutadores de las actas de dos mesas.

En la capital misma, agregó, el Gobierno hace figurar como agentes de policía á más de cuarenta hombres que no prestan servicio ni visten uniforme y que ha declarado por decreto que no votarán en las elecciones, no obstante ser público y notorio que no hacen otra cosa que propaganda atemorizadora en favor de la concentración.

El doctor Luna terminó por hacernos conocer el contenido de más de quince telegramas de los departamentos, dirigidos al gobernador por cuyos despachos piden los radicales, que se dicten medidas eficaces contra la intromisión descarada de los comisarios y jueces de paz.

A pesar de todo esto, dijo, los radicales concurrirán á los comicios contrarrestando esa forma grosera de presionar el sufragio, siendo público el voto.

La fórmula Luna-de la Colina, ha recibido adhesiones de toda la república y han llegado delegados de La Rioja residentes en la capital federal, Catamarca, Córdoba, Mendoza y La Plata, quienes colaboran en la organización de la campaña política.

CASOS CONCRETOS DE ABUSOS POLICIALES

La Rioja, Mayo 26 — El comité central radical me hace conocer una serie de denuncias contra la actitud del gobierno. En primer lugar, dicen que éste no ha entregado los padrones en número suficiente, de las circunscripciones de la provincia; que llama y detiene la policía de la capital á los correligionarios radicales inculpándolos de hechos no cometidos, para tener pretexto de atemorizarlos, detenerlos ó multarlos.

Conozco casos de personas bien conceptuadas en esta capital, inculpadas por el jefe de policía, de haber hecho disparos de arma de fuego, á quienes amenazó con probarles hechos no ocurridos, con dos testigos.

Anoche vi sacar por un sargento, del teatro, concurriendo el gobernador, á un radical inculpado de una infracción policial no cometida, según también comprobé luego. Además de estos y otros muchos casos, recibo denuncias concretas del comité radical, trasmitidas al gobernador, según las cuales los comisarios y jueces de paz de los departamentos realizan actos incorrectos y arbitrarios contra los radicales y escrutadores considerados de esta filiación.

El Poder Ejecutivo dictó un decreto remontando la policía de la capital con cuarenta hombres y también la de los departamentos.

Por otro decreto, ordenó la absoluta prescindencia de los empleados, pero prescribiendo que los agentes de policía reclutados para remontarla transitoriamente, podrán hacer uso del voto.

Para esclarecer estas y otras denuncias, visité al gobernador doctor Gómez.

DECLARACIONES DEL GOBERNADOR

Rioja, Mayo 26 — En la entrevista que tuve con el gobernador, me dijo que era cierto no haber entregado al partido Radical más que dos ejemplares del padrón electoral por cada circunscripción de la provincia en razón de no disponer de mayor número; pero que podría subsanarse la deficiencia con padrones manuscritos.

Dijo que la remonta de la policía obedecía al propósito de garantizar el orden.

Como llamáramos su atención sobre el crecido número de reclutados en la capital, que no prestan servicio efectivo y visten de particular, á los cuales acusa de espionaje el partido Radical, contestó que confiaba en la prescindencia absoluta del jefe de policía y demás empleados.

Como le recordáramos la prescripción de la ley electoral, que impide movilizar gente días antes de las elecciones, hasta los diez posteriores á ellas, á no ser en caso de inminente alteración del orden, el doctor Gómez repuso que sin temer alteración del orden, juzgó conveniente el reclutamiento para garantizar los derechos mutuos de las agrupaciones y que no ha creído que debía prohibir votar á los reclutados extraordinarios.

Preguntado qué medidas había tomado en vista de los telegramas de vecinos de Catuña, departamento de General Ocampo, denunciando procederes arbitrarios del juez de paz, y de que el comisario Vitaliano Ferreyra, candidato á elector por la concentración, había amenazado con detenciones y atemorizado á los ciudadanos que no simpatizaban con su candidatura, contestó que no tenía conocimiento de la proclamación de dicha candidatura no obstante haberse publicado aquella en el boletín lanzado por la concentración en esta capital, agregando que esta agrupación le debió dar aviso de aquella proclamación, á fin de tomar medidas.

Con motivo de otras varias denuncias telegráficas de que tiene conocimiento el gobernador le interrogamos respecto de la actitud que asumiría, si había suspendido á los comisarios de Tama, La Madrid, Chamical, San Blás, Famatina y Chilecito ú ordenado una investigación ante las denuncias concretas de abierta intromisión de esos empleados en la lucha electoral.

Respondió el doctor Gómez que eran tan severas las órdenes de prescindencia dadas á todos los empleados de la provincia, que creía firmemente en la actitud correcta de estos.

EL PACTO POLITICO

La Rioja, Mayo 26 — He logrado conocer el pacto político suscripto en esa capital el 12 del corriente entre el presidente del partido Nacional, senador González, y Antonio P. García por la Unión Nacional de esta provincia.

Ese documento está concebido en los siguientes términos:

"Reunidos los representantes de las agrupaciones políticas de La Rioja, partido Nacional y Unión Nacional, provistos de suficientes poderes otorgados por las respectivas juntas directivas centrales, manifestaron que era propósito decidido de aquéllos en su calidad de partidos militantes, en vista de la próxima renovación de los poderes legislativo y ejecutivo de la provincia, propender á que se establezca en ella una sucesión regular de administraciones ordenadas, capaces de promover el relevamiento político, administrativo y económico de las provincias, dispuestos á olvidar y prescindir de antagonismos, en obsequio de algún patriótico anunciado y aunar las fuerzas populares de que ambas pudieran disponer para concurrir á las elecciones, de manera que sea el más libre sufragio el que decida, respecto del triunfo de los candidatos que ambos proclamen de común acuerdo.

Decididos á poner en práctica las más estrictas prescripciones de la Constitución y las leyes de la provincia y Nación, en su caso, y también los principios de la moralidad política comprendidos en ellas para levantar el nivel de las costumbres políticas locales, comenzando por declarar que en estos actos procederían sin la menor connivencia con los funcionarios que ejercen el gobierno de la provincia y Nación, en la firme convicción de que en este caso ponen en ejercicio los innegables derechos de toda la agrupación en una democracia para procurar que logre sus legítimas aspiraciones, combinando las fuerzas con otros partidos, á fin de robustecer las de la causa común.

El representante del partido Nacional, dijo que debía mantenerse en todo caso consecuente á sus declaraciones y manifiestos y bases orgánicas del 7 de Mayo último, y como el representante de la Unión Nacional se manifestara de acuerdo con los principales puntos del manifiesto y programa expuestos, no veían uno y otro dificultades para celebrar el presente acuerdo, mediante el cual podría realizarse aquel plan que es aspiración común del pueblo de la provincia.

Se manifestaron ambos representantes dispuestos á respetar en todo caso, sean cuales fueren las decisiones de los comicios, reconociendo los derechos de los partidos opuestos en las mayorías y minorías, para ejercer el gobierno en ramas ó dependencias de él que hubiesen conquistado por el medio libre del sufragio ó legítimo nombramiento.

Declaran, finalmente, hallarse en condiciones dentro de la provincia para desarrollar una acción conjunta sobre las bases siguientes:

Las agrupaciones políticas denominadas Unión Nacional y partido Nacional, constituyen una Unión para trabajar en favor de los propósitos arriba expresados con el solo interés de asegurar el bien público y la prosperidad de la provincia, por el ejercicio ordenado de la vida cívica y la práctica honrada de la Constitución y las leyes de la provincia y la Nación, en su caso.

La Unión Nacional y el partido Nacional, aceptan y suscriben las bases del programa propuesto por el doctor Joaquín V. González al presidente del partido Nacional de La Rioja con fecha 7 de Mayo último, que someterán ambos á la aprobación de sus respectivas juntas directivas y aceptadas pondrán todos sus elementos al servicio de aquéllos.

Una y otra agrupación por medio de sus comités, juntas ó asambleas directivas, combinarán las fórmulas comunes para la provisión de los cargos públicos electivos, designando los más aptos, fundados en los anhelos de la opinión y en las mayorías de sufragios de sus afiliados, de manera que se mantenga en todo tiempo una distribución equitativa de servicios y responsabilidades.

Convienen ambos partidos, respecto de las candidaturas que hubieran de propiciar para reemplazar á los funcionarios electivos, procurar en lo posible que ellas no recaigan en personas parientes próximos de éstos, ni cuando se resolviese presentar ternas ó listas recíprocas para seleccionar candidatos, que no sean estos parientes próximos entre sí.

Por elección de juntas ó comités directivos, ambas partes constituirán una junta común que se denominará de gobierno de la Unión, la cual velará por la marcha próspera de los intereses comunes y la progresiva consolidación y fusión definitiva de los elementos de uno y otro partido.

La junta se formará con tres miembros de cada una de las dos agrupaciones, elegidos en la forma que determine la carta orgánica de cada una.

Ambas agrupaciones unidas prestarán su concurso, tanto en la legislatura como en la opinión pública al actual gobierno de la provincia, con el exclusivo propósito de que el orden administrativo y el proceso electoral próximos, se desenvuelvan sin obstáculos para los fines de la Constitución y de la ley electoral.

TRABAJOS FINALES DE LOS PARTIDOS

Rioja, Mayo 26 — El partido Radical, con comités organizados en esta capital y en todos los departamentos, está pronto para la lucha, según me comunica el doctor Luna.

La concentración tiene el comité central en la casa particular del señor AntonioP. García, vicepresidente de la junta de gobierno de esa agrupación.

Por ambas partes se dice que la lucha se desarrollará en forma culta.

El doctor Luna me informa á última hora que ha recibido denuncias concretas de los departamentos contra la intromisión descarada de comisarios y jueces de paz; que en Chilecito la concentración ha empezado á comprar votos y que el subcomisario de San Blás de La Colina, ha secuestrado al escrutador Angel Peralta.

Aquel empleado, agrega, denuncia que persigue descaradamente á los radicales.

CHOQUE DE VAPORES

El "Tainui" á pique

LOS PASAJEROS EN SALVO

En la sección telegráfica publicamos hoy la noticia que nos envía nuestro corresponsal en España, referente á una violenta colisión de vapores ocurrida en las costas de Galicia, frente al Cabo Finisterre.

El paquete inglés Tainui, de la compañía Shaw, Savill y Albion, uno de los más grandes y lujosos trasat

NACIONALES - SERVICIO EXCLUSIVO PARA "LA PRENSA" DE SUS

rectada y anunció que en caso de llevarse á la práctica, numerosos pueblos de la zona adquirirán gran desarrollo.

Los concurrentes aplaudieron al ingeniero al terminar su discurso.

Se resolvió, por unanimidad pedir al gobierno que facilite la realización de tan importante obra y anunciaron que numerosos grupos de capitalistas extranjeros tienen dispuestos 260 millones para la construcción del ferrocarril, suma que cubrirá los gastos del presupuesto.

Durante la asamblea reinó el mayor entusiasmo entre los concurrentes y una vez terminada, se hizo público el acuerdo. La animación entre los vecinos de Valladolid es indescriptible y en todos los centros se espera con interés que el gobierno facilite la realización de aquella mejora.

Los parlamentarios y las entidades comerciales é industriales continúan por su parte activos trabajos tendientes á lograr se apruebe la idea.

LA LABOR DE LAS CAMARAS

Anuncio de debates

MADRID, Mayo 26—El comienzo de las sesiones parlamentarias ha dado bastante animación á los círculos políticos de esta capital en donde se comentan los diversos asuntos políticos y se hacen cálculos acerca de la labor de aquellas.

Han llegado ayer y hoy numerosos diputados y senadores, con objeto de asistir á las sesiones y tomar parte en los debates, que se anuncian.

La opinión general es que las sesiones durarán hasta que comience el calor y que por lo tanto el Parlamento se cerrará pronto. El conde de Romanones dijo hoy que por lo menos dos meses permanecerán abiertas las Cámaras, tiempo suficiente para tratar el presupuesto y los más importantes proyectos.

Entre los diversos elementos políticos reina bastante animación, con motivo de los debates que se anuncian. La conjunción republicano-socialista, ha designado á los parlamentarios señores Salvatella y otros para iniciar el debate político en el que intervendrán los señores Azcárate y Melquiades Alvarez.

Dicho debate será importantísimo y en él según algunas opiniones los elementos de la izquierda atacarán violentamente al gobierno liberal por no haber cumplido los compromisos que contrajo con la opinión pública en la declaración ministerial.

CHOQUE DE VAPORES

El "Tainui" averiado

MADRID, Mayo 26 — Comunican de La Coruña, que en las cercanías de la costa chocaron los vapores ingleses "Inca" y "Tainui". El accidente se debió á la intensa niebla reinante.

El segundo de aquellos vapores resultó con averías de consideración en la popa, y poco después del accidente se inició la inundación, que puso en peligro la vida de los pasajeros. Todos éstos, en número de 204, fueron trasbordados al vapor inglés "Garth Castle", que se dirigió al puerto de La Coruña, llevando á remolque al "Tainui".

Este vapor quedará en el puerto para realizar las reparaciones necesarias. Dirígese el vapor averiado, á Inglaterra y procedía de Nueva Zelandia y Montevideo, con un importante cargamento de carnes congeladas.

Las autoridades marítimas de aquella ciudad han iniciado el sumario correspondiente.

EN LA ACADEMIA DE LA HISTORIA

Recepción del marqués de Villaurrutia

MADRID, Mayo 25 — Esta tarde se celebró con gran brillantez la recepción en la Academia de la Historia, del nuevo académico marqués de Villaurrutia, actual embajador en París.

Asistió á la ceremonia el rey Alfonso, quien presidió la sesión, hallándose presentes los embajadores de Francia é Inglaterra, M. Geoffray y sir Maurice Bunsen, respectivamente, el Nuncio de S. S., monseñor Ragonesi, varios ministros, el señor Maura, todos los académicos y numerosas damas y aristócratas.

El discurso del nuevo académico versó sobre el tema siguiente: "La embajada del conde Gondomar á Inglaterra, en 1613". Expuso los trabajos del hábil diplomático Diego Sarmiento de Acuña, para que se llevase á cabo el matrimonio del infante Carlos de Inglaterra, hijo de Jacobo I, con una infanta española, trabajos que encontraban apoyo en aquel rey y que tendían á dar un golpe de muerte al protestantismo.

Contestó á este discurso el académico señor Bethancourt, quien elogió el discurso de aquel, lleno de interesantes notas históricas.

Al terminar ambos oradores fueron objeto de entusiastas aplausos por parte de la numerosa concurrencia que llenaba el salón de actos de la Academia.

Un te político

MADRID, Mayo 25—En el domicilio del conde de Romanones, se ofreció esta tarde un te á las mayorías parlamentarias, con asistencia de varios ex ministros liberales, personalidades del partido y numerosos políticos.

La fiesta resultó animadísima, conversándose acerca de determinados asuntos de actualidad política.

Radicales y carlistas — Aniversario de una colisión

BARCELONA, Mayo 25—Numerosos radicales de esta ciudad fueron hoy á San Feliú de Llobregat, para depositar coronas de flores sobre las tumbas de las víctimas de la colisión librada el año pasado entre carlistas y radicales de aquella localidad.

Con motivo del acto se pronunciaron discursos breves, criticando enérgicamente á los carlistas, causa de aquel incidente sangriento.

Las autoridades adoptaron muchas precauciones para evitar disturbios, pues cerca del lugar donde se hallaban los radicales, los carlistas celebraban una fiesta.

Por esta circunstancia la guardia civil recibió orden de reconcentrarse en las cercanías de la localidad, sin que afortunadamente tuviese que intervenir, pues reinó el mayor orden.

Las mancomunidades—Disgusto de los parlamentarios catalanes

MADRID, Mayo 26 — Han llegado á esta capital varios senadores y diputados catalanes, los cuales han iniciado una serie de consultas cerca de las personalidades políticas para conocer opiniones respecto á la aprobación del proyecto de mancomunidades.

Hasta ahora las opiniones han sido contrarias á la aprobación, lo que ha causado gran disgusto entre los parlamentarios. Consideran que el acuerdo del gobierno de declarar cuestión libre la aprobación ó rechazo del proyecto, ha sido causa de este estado de opinión entre muchos políticos.

Dicen los parlamentarios catalanes que de no aprobarse el proyecto se iniciará una activa campaña de propaganda contra el gobierno.

Huelga en Huelva—Precauciones adoptadas

MADRID, Mayo 26—Comunican de Huelva, que los descargadores de los muelles, han decretado la huelga, como acto de solidaridad con los mineros de Río Tinto, muchos de los cuales, como se sabe, declararon la huelga hace pocos días.

Los trabajadores de los muelles se considera importantísimo, por cuanto representa grandes pérdidas para el comercio.

Las autoridades adoptan muchas precauciones para evitar que se plantee un grave conflicto. Fuerzas de la guardia civil recorren los muelles en donde trabajan algunos obreros suplentes, para evitar se cometan coacciones.

En Río Tinto reina completa tranquilidad, no obstante lo cual las fuerzas de infantería vigilan la zona.

Contra el presupuesto de guerra — "Meetings" socialista

MADRD, Mayo 26 — Telegramas llegados de provincias anuncian que de acuerdo con la resolución adoptada por el comité del partido Socialista, se han celebrado hoy en varias ciudades de la península "meetings" contra el propósito del gobierno de aumentar el presupuesto de guerra y contra la construcción de la nueva escuadra.

Pronunciáronse en todos aquellos actos, fogosos discursos contra el gobierno y excitaron á los obreros á protestar contra los aumentos expresados. Durante los "meetigs" reinó el mayor orden.

Los dependientes de comercio

MADRID, Mayo 26 — En varias ciudades se han realizado hoy asambleas de dependientes de comercio para pedir la disminución del horario de trabajo.

Las conclusiones adoptadas en las asambleas fueron entregadas á las autoridades civiles de las respectivas ciudades.

Regalo á la princesa de Rumania

MADRID, Mayo 26 — La infanta doña Isabel regaló hoy á la princesa de Rumania, un estoque, capote de paseo, banderillas y otros objetos de los que se emplean en las corridas de toros, como recuerdo de su viaje á España.

La princesa rumana agradeció el regalo. Muéstrase sumamente complacida de los agasajos de que es objeto durante su permanencia en esta capital.

Accidente en un lago—Doce ahogados

MADRID, Mayo 26—Comunican de Gerona, que en el lago de Bañolas, pueblo cercano á aquella ciudad, ocurrió hoy un sensible accidente.

Catorce personas realizaban una excursión por dicho lago, que tiene nueve kilómetros de extensión, en una lancha automóvil, y, según parece, á consecuencia de una falsa maniobra, la embarcación volcó, cayendo al agua los excursionistas.

Cuando se acudió á prestar auxilio á los náufragos, doce de ellos habían desaparecido, suponiéndose que han perecido ahogados.

Varias embarcaciones reconocen el lago, para descubrir los cadáveres de los náufragos.

El sensible accidente ha causado penosa impresión en aquella localidad.

El rey en la exposición de ganado

MADRID, Mayo 26—El rey Alfonso, acompañado por el ministro de Fomento, visitó esta tarde la exposición nacional de ganado, inaugurada hace pocos días, según comuniqué.

Don Alfonso dedicó entusiastas elogios á los departamentos, y manifestó gran admiración por muchos de los ejemplares presentados al concurso.

Al salir el monarca de la exposición, fué objeto de entusiastas aplausos.

Los presupuestos

MADRID, Mayo 26 — Pasado mañana se iniciará en las Cámaras la lectura de los presupuestos.

Llegada del vapor "Blucher" — Caso de sarampión

MADRID, Mayo 26 — Comunican de La Coruña que ha fondeó en aquel puerto procedente de Buenos Aires, el trasatlántico "Blucher" con novecientos pasajeros.

Durante la travesía se registraron en varios niños casos de sarampión. Todos los atacados pertenecían á tercera clase.

Diez y seis de los niños fueron desembarcados para asistirlos en mejores condiciones que á bordo del vapor.

El asunto de las aguas de Barcelona

BARCELONA, Mayo 26 — En el palacio de Bellas Artes, los gremios de esta ciudad ofrecieron un "lunch" á los concejales que votaron contra la aprobación del proyecto de adquisición de las aguas de Dos Rius.

Durante el acto reinó el mayor entusiasmo y se brindó por el éxito obtenido en las gestiones contra aquel proyecto desastroso desde el punto de vista de los intereses de la municipalidad.

ITALIA

LA PENETRACION MILITAR EN LIBIA

ECOS DEL COMBATE DE SIDI GARBA

NOTICIAS RECTIFICADAS

LA SITUACION EN DERNA

Nómina de los oficiales caídos

LAS OPERACIONES EN CIRENAICA

CONTINUACION DEL AVANCE EN TRIPOLITANIA

DEMOSTRACION AL GENERAL RAGNI

ROMA, Mayo 25—Los diarios más importantes de la península publican en sus ediciones de hoy largas cartas de sus corresponsales en Cirenaica, relativas á la sangrienta batalla de Sidi Garba.

En una de dichas cartas, el corresponsal del "Corriere della Sera", de Milán, afirma que el mayor Guzmano no se halla prisionero, habiendo caído en los últimos momentos del combate. Herido de un balazo en el vientre, el valeroso oficial ordenó á sus soldados que habían acudido en su socorro, que lo abandonaran, pues su trasporte, por el excesivo peso del cuerpo, hubiera sido sumamente difícil.

Los soldados insistieron para trasladarlo á la ambulancia, pero en ese momento Guzmano exhaló su postrer suspiro, haciendo inútil la abnegación de sus subordinados que pocos minutos después, furiosamente atacados, tuvieron que pensar en defenderse, sin posibilidad de rescatar el cadáver de su amado jefe.

Tampoco se halla prisionero el coronel Mosella;; habiéndose extraviado durante la retirada, pasó la noche en una gruta y pudo regresar á Derna el día después del combate.

El corresponsal añade que los heridos graves que quedaron en Derna, mejoran sensiblemente, y ocupándose de los rebeldes, afirma que noticias fidedignas llevadas al comando por indígenas fieles, pusieron de manifiesto que en el campamento musulmán reina el mayor desconsuelo, pues la acción de Sidi Garba causó á los rebeldes bajas enormes, sumando los muertos más de 500, entre los cuales figuran dos oficiales otomanos y cinco jefes de gran prestigio.

Las fuerzas musulmanas que participaron en el combate de Sidi Garba, siempre según refiere el corresponsal aludido, estaban al mando de Aziz Alí, asegurándose que el combate fué presenciado desde una altura inmediata, por el jefe de los Senussis.

ROMA, Mayo 25 — Informaciones oficiales de Trípoli anuncian que un numeroso grupo de jefes de aquel distrito visitó hoy al ex gobernador, general Ragni, para agradecerle su obra en favor de Tripolitania y expresarle el sentimiento de la población indígena por su próxima partida.

ROMA, Mayo 25 — Dan cuenta de Trípoli que la división Lequio, que ocupa los distritos del interior de Tripolitania, se prepara á ocupar el Gebel central, estableciendo su cuartel general en Misda, que es la plaza más importante de dicha zona.

Se añade que el general Lequio recibió en estos días varias cartas de los más importantes jefes de la región, los que manifestaron verían con agrado la ocupación italiana que consideran como una garantía contra las fechorías de los merodeadores indígenas.

El general Lequio comunica, además, que la región de los Orfella se halla perfectamente tranquila, habiéndose sometido la única tribu que continuaba en actitud hostil.

ROMA, Mayo 25 — Informan oficialmente de Derna que el coronel Bongiovanni, que llegara en estos días de Bengasi visitó las posiciones avanzadas de Cirenaica y pudo convencerse de que todos los expedicionarios que tomaron parte en la batalla del día 16, desde el general Mambretti, hasta el último de sus soldados, cumplieron valerosamente con su deber.

El coronel comprobó, además, que las informaciones falsas recibidas por el general Mambretti respecto de las localidades en que se desarrolló la acción indujeron á los expedicionarios á ocupar posiciones que luego resultaron insostenibles, pues concluyeron por ser dominadas por la artillería enemiga, mientras que la italiana no pudo explicar su acción, según las exigencias del momento tan crítico.

ROMA, Mayo 26 — El ministerio de Guerra comunica á los diarios que las bajas sufridas por los expedicionarios durante el combate de Sidi Garba, debidamente rectificadas en base á los más severos cálculos, son las siguientes: muertos, 13 oficiales y 71 soldados; heridos 29 oficiales y 260 soldados; de ignorada situación 60.

Los oficiales muertos son los siguientes: coronel Maddalena, mayor Gusmano, tenientes Silvestre Filippi, Guido Borsarelli, Francisco Contini, José Patrone, Federico Curzi, José Rey, Santiago Bellanti, Antonio Schierati, Amadeo Virgili, Hugo Doria y Tito Oriente.

ROMA, Mayo 26 — "Il Messaggero" asegura que el avance de las fuerzas italianas en Cirenaica, que se efectuará en breve, será simultáneo, en base á los movimientos combinados de columnas que mandarán respectivamente los generales Salsa, que saldrá de Derna, Tassoni, que avanzará desde Cirene y D'Alessadro que partiendo de Bengasi debe de juntarse con los otros dos en el plano entre Derna y Tobruk que permanece el último baluarte de los rebeldes en Libia.

ROMA, Mayo 26 — Dan cuenta de Bengasi que el soldado Biagioli, desertor, condenado últimamente por el tribunal militar local á la pena de presidio por tiempo indeterminado, fué hoy degradado, en la plaza de armas, en presencia del batallón al cual pertenecía.

ROMA, Mayo 26 — Telegrafían de Bengasi que regresó hoy á dicho puerto el crucero explorador Agordat, procedente de Marsa Susa adonde había ido para escoltar un convoy de municiones, provisiones y materiales. Su comandante entregó al gobernador, general Briccola una carta del general Tassoni, quien informa que la situación del distrito de Cirene, en el cual está acampado con sus fuerzas, continúa favorable.

NUEVA YORK, Mayo 25—Los diarios de esta ciudad publican un telegrama enviado desde Chiasse (Suiza), con objeto de eludir la censura italiana, y el que anuncia que un obrero italiano llamado Machiavelli, prisionero de los beduinos desde algún tiempo, fué puesto en libertad contra la promesa de suministrar informaciones falsas al general Mambretti.

ROMA, Mayo 26—Se anuncia que el próximo sábado se celebrará en la iglesia de San Joaquín una solemne función religiosa en sufragio de los militares caídos en el combate de Sidi Garba.

Asistirán la reina Margarita y las principales damas de la aristocracia local.

EN MONTECITORIO

PRESUPUESTO DE AGRICULTURA

TERMINACION DEL DEBATE

Declaraciones de Cámera y Nitti

LOS BATALLONES DE VOLUNTARIOS

ROMA, Mayo 25 — Esta mañana, á pesar de ser día festivo, la Cámara celebró sesión á fin de terminar la discusión del presupuesto de Agricultura que se inició desde hace varios días.

Asistían muy pocos legisladores; sin embargo, el debate resultó bastante animado.

Hicieron uso de la palabra: el honorable Antonio Casolini, conservador, quien recomendó el estudio de una ley que tuviera por objeto fomentar la pesca; el honorable Arnaudo Dell'Sbarba, socialista, el cual pronunció un breve discurso abogando por la ampliación del crédito agrario; el honorable Mariano La Via, para fundar su moción en favor de los trabajadores de las minas de azufre, para los cuales gostuvo la necesidad de una tutela más eficiente; los honorables Verani, Bouvier y Centurione, constitucionales, que propiciaron, respectivamente, mejoras para el cultivo de olivos, saneamiento de bosques y cría del ganado vacuno y equino; el honorable Domingo Zaccagnini, radical, pidiendo una mejor reglamentación de la pesca en las costas meridionales del Adriático y el honorable Felipe Dentice, liberal, recomendando al ministro la adopción de medidas aptas á favorecer ciertos cultivos en Campania.

Habló á continuación el honorable Juan Cámera, miembro informante de la comisión que estudió el presupuesto en debate, quien pronunció un largo discurso defendiendo la actuación del ministro actual. El orador negó se hubiera suprimido casi totalmente la oficina del trabajo y explicó que lo único que se había hecho al respecto era proponer su unión á la oficina de previsión. Después de haber ensalzado los progresos realizados por Italia en la agricultura, en el comercio y en las diversas industrias, el orador felicitó al gobierno por sus iniciativas al respecto é hizo votos para que la acción del Estado resulte siempre de práctica utilidad para el ulterior desarrollo de las energías nacionales.

Por último se levantó el ministro, honorable Nitti, quien, en breves frases, agradeció al honorable Cámera y á otros oradores los elogiosos conceptos tributádoles y anunció que rechazaba de llano todas las enmiendas propuestas, aunque prometió tomar en cuenta varias de ellas para estudiarlas oportunamente.

Habiendo terminado la discusión general del presupuesto, se inició el debate respecto de los artículos del mismo, la cual duró, sin incidentes, hasta la hora de levantarse la sesión.

ROMA, Mayo 26—También escasamente concurrida resultó la sesión de hoy de la Cámara de Diputados, dedicada, en su mayor parte, á la contestación de las interrogaciones presentadas durante la semana anterior, con excepción de las que por ser muy importantes fueron ya discutidas.

Presidió el hon. Rafael Cappelli, y después de llenadas las formalidades de estilo, hizo uso de la palabra el hon. Félix Panié, constitucional, que fundó su interrogación al ministro de Obras Públicas, poniendo en evidencia que mientras los trabajos del ferrocarril Cúneo Niza, que atravesará los Alpes, están adelantadísimos, en los ramales del territorio italiano, sufren un atraso sumamente lamentable en los ramales del territorio francés. Contestó al hon. Panie el subsecretario del departamento mencionado, hon. De Seta, quien declaró que el gobierno del rey hará las oportunas gestiones ante el de Francia, para que intervenga al respecto.

Después de varios otros oradores, que fundaron sus interrogaciones de carácter administrativo y de escasa importancia, las que fueron contestadas á satisfacción por los respectivos subsecretarios de los departamentos interesados, habló el hon. Carlos Montú, liberal, quien interpeló al ministro de Guerra, sobre la oportunidad de reconocer oficialmente la organización de batallones de voluntarios ciclistas, automovilistas, alpinos, aeronautas, etc., y sostuvo que los esfuerzos de tantos millares de jóvenes patriotas debían de encontrar en la acción y en el apoyo del gobierno una compensación moral. (Ovaciones).

El subsecretario de Guerra, general Ernesto Mirabelli, declaró que quedaba sumamente complacido por los nobles conceptos del hon. Montu, cuyo patriotismo y desinterés elogió con oportunas palabras y agregó que el gobierno había siempre propiciado la formación de los batallones de voluntarios, ayudándola en varias formas. Dijo á continuación, que para su reconocimiento oficial era necesario que el parlamento aprobara una ley "ad hoc" y terminó prometiendo todo su apoyo para hacer que los voluntarios participen en todas las maniobras militares. (Aplausos).

El hon. Montu volvió á hacer uso de la palabra para recomendar se adelantara en todo lo posible, la organización de los servicios de volación militar, cuya utilidad, en términos entusiastas encomió y contestóle también esta vez el general Mirabelli, que hizo terminantes declaraciones al respecto, anunciando que en breve será presentada una ley especial para reglamentar dicha organización.

ROMA, Mayo 26—En los círculos de Montecitorio se asegura que en la discusión del asunto del palacio de Justicia, que se reanudará mañana, prevalecerá el criterio de pasar á las autoridades judiciales, los documentos relativos para que dictaminen si deben ó no ser incriminados los legisladores que resultan comprometidos por el informe de la comisión investigadora.

Se añade que el debate será relativamente breve y que la Cámara tomará sus vacaciones el 14 de Julio próximo.

LA MASONERIA Y EL EJERCITO

ROMA, Mayo 25 — Las autoridades masónicas que residen en esta capital dieron á la publicidad una protesta redactada en forma muy elevada, en la cual hacen constar su sentimiento por los ataques de que la Masonería fué objeto en la última sesión del Senado y afirman que no existe discrepancia alguna entre los deberes de los afiliados á dicha institución y la disciplina que reglamenta la jerarquía de los militares.

La protesta termina con la declaración de que los masones desprecian los fantásticos cargos con que se quiere impresionar á la opinión pública en contra de ellos, y confirman toda su solidaridad con los hermanos que pertenecen al ejército.

EL CONGRESO DEMOCRATICO-CONSTITUCIONAL

Su inauguración en Roma

ROMA, Mayo 26—Se realizó hoy en esta capital la inauguración oficial del congreso nacional de las agrupaciones democrático-constitucionales. Presenciaron el acto los hons. Schanzer, Rava, Teso y numerosas otras personalidades, entre ellas el jefe de la mayoría en el consejo municipal local, comendador Vanni, quien pronunció un notable discurso sosteniendo que el porvenir de Italia está estrechamente vinculado á la acción de las masas populares cuyas simpatías deben de granjearse los que se consideran sinceros patriotas, haciendo todo lo que pueden para mejorar su condición.

Los congresales enviaron, al levantarse la sesión, afectuosos telegramas al rey, al hon. Giolitti y al hon. Fernando Martini, que había enviado su adhesión.

ROMA, Mayo 26—La sesión de hoy del Congreso democrático-constitucional, inaugurado ayer en ésta, resultó sumamente interesante y concurrida.

En el debate terció el conocido parlamentario, hon. Luis Rava, quien sostuvo la necesidad de profundizar y ampliar la legislación social y propició la idea de la recopilación de un código del trabajo.

El orador, cuyo notable discurso interesó sumamente á los presentes, fué objeto de calurosos aplausos.

RECEPCIONES EN EL VATICANO

Estado satisfactorio de Pío X

ROMA, Mayo 25 — El Papa recibió esta mañana en la sala del Consistorio á 200 personalidades italianas y extranjeras que fueron á felicitarle por su restablecimiento.

Pío X hizo su ingreso en forma solemne, precedido por la guardia noble y rodeado por los altos dignatarios de la corte y varios prelados.

Sentado en el trono, agradeció con amables palabras los homenajes tributados por los presentes, á quienes impartió su bendición.

"Il Corriere d'Italia" al dar cuenta de la ceremonia, á la cual asistió uno de sus redactores, dice que Pío X tenía muy buen aspecto y añade que esta mañana rezó misa en su capilla privada, siendo los únicos asistentes sus hermanas, su sobrina y el personal destinado al servicio de su persona.

Por la tarde el Papa recibió en la misma sala y con las mismas formalidades á una comitiva de 190 peregrinos vieneses que le presentaron valiosos obsequios, cantando un himno en acción de gracias por su restablecimiento.

ROMA, Mayo 26 — "La Tribuna" confirma que el Papa se halla perfectamente restablecido y anuncia que esta tarde hizo un breve paseo en coche por los jardines del Vaticano, acompañado por monseñor Pastrini.

"La Tribuna" agrega que llegaron esta mañana, procedentes de Florencia, 1.500 peregrinos encabezados por el arzobispo de aquella ciudad, monseñor Mistrangelo. Dichos peregrinos serán recibidos mañana por el Papa.

Llamamiento de reservistas

ROMA, Mayo 25—Se anuncia que en este año serán llamados en servicio, por un breve período de instrucción, setenta mil reservistas. La noticia es muy comentada.

Homenaje al capitán Franzini

ROMA, Mayo 25 — Dicen de Alejandría que fué inaugurado esta tarde en dicha ciudad el monumento al capitán José Franzini, caído en la batalla de Adua, en Marzo de 1896.

El acto se realizó en los jardines públicos, en donde surge el monumento. Hicieron uso de la palabra, y fueron muy aplaudidos, el teniente general Massone y el hon. Ferrero di Cambiano, quienes ensalzaron el recuerdo del heroico oficial.

El arte antiguo en las Marcas

URBINO, Mayo 25 — Notifican de Urbino que en presencia del director general de Bellas Artes, senador Conrado Ricci y de las autoridades locales, fué inaugurada la "Galería del arte antiguo en las Marcas" en la cual se halln reunidas centenares de obras maestras.

Hablaron el alcalde y el hon. Ricci que, luego fué obsequiado con un banquete.

Valioso legado

ROMA, Mayo 25 — Informan de Rovigo que el señor Justo Caenazzo, fallecido hace días en dicha ciudad, nombró heredero universal al obispo de aquella diócesis con la obligación de fundar un asilo para los niños abandonados por sus padres. La fortuna dejada por el extinto suma á cuatro millones de liras.

Los dirigibles militares

ROMA, Mayo 25 — Informan de Bracciano que en aquel parque aeronáutico se están haciendo preparativos para efectuar varias experiencias que comprobarán los efectos de un nuevo sistema de granadas de mano ideado por un oficial ingeniero para ser arrojadas desde los dirigibles.

En la exposición zootécnica de Módena

ROMA, Mayo 26 — Dan cuenta de Modena que la exposición zootécnica realizada en dicha ciudad tuvo un éxito muy lisonjero. Esta tarde se efectuó la ceremonia de la entrega de los premios otorgados á los expositores. Estaba presente el ministro de Agricultura, Industria y Comercio, honorable Francisco S. Nitti, quien pronunció un notable discurso en el cual afirmó que la agricultura continúa siendo una de las energías más vitales del progreso.

Suicidio de un estudiante

ROMA, Mayo 26 — Telegrafían de Génova que el estudiante Luis Caviglia se suicidó arrojándose desde el faro de aquel puerto. Falleció en el acto.

Se cree que el suicidio haya sido causado por disgustos amorosos.

Volación militar

ROMA, Mayo 25 — Comunican de Turín que llegó felizmente al aeródromo Mirafiori de aquella ciudad, esta tarde, la escuadrilla de aeroplanos militares al mando del tenente Bolla, la cual procedía de Alejandría, en donde estuvo dos días efectuando interesantes pruebas.

Grave accidente

ROMA, Mayo 25 — Informan de Cúneo que á consecuencia de la anticipada explosión de una mina, colocada por un destacamento del regimiento 5.º de ingenieros, en un punto del monte San Bernardo para abrir un camino, quedaron heridos cuatro soldados. Su estado es gravísimo.

Un escándalo en la armada

ROMA, Mayo 25 — Los diarios de esta capital comentan en sus números de la fecha la noticia de que el capitán de corbeta De Rosa se ha presentado ante el tribunal de Nápoles, demandando por abuso de poder y difamación al contraalmirante Enrique Millo, al cual acusa de haber hecho conocer indebidamente algunos hechos relativos al famoso reconocimiento de los Dardanelos para provocar su colocación en situación de retiro, arruinándole en su carrera.

Libertad bajo fianza denegada

ROMA, Mayo 26—"Il Giornale d'Italia" comunica que ha sido rechazada la solicitud presentada por los empresarios Borelli y Ricciardi y su cómplice, comendador Silvestri, para obtener la libertad bajo fianza.

La familia real de viaje

ROMA, Mayo 26 — Se anuncia que la familia real pasará todo el mes de Junio próximo en su estancia de San Rossore hacia donde saldrán mañana la reina Elena y los príncipes reales.

ROMA, Mayo 26 — Dicen de Pisa que llegaron esta tarde á las 14.30, procedentes de Roma, la reina Elena y los príncipes reales, que fueron objeto de grandes manifestaciones de simpatía y se dirigieron acto seguido á la estancia de San Rossore, en donde algnas horas después llegó el rey, que había efectuado el viaje en automóvil, acompañado por uno de sus edecanes.

Las conferencias agrarias militares

ROMA, Mayo 26 — El rey asistió hoy á la conferencia dada por un oficial del regimiento 2º de granaderos á fin de impartir á los soldados de dicho cuerpo, que fueron antes campesinos, nociones de agricultura en la forma más práctica y accesible á su mentalidad inculta.

El soberano se manifestó sumamente complacido por el incremento tomado por la iniciativa de dar conferencias sobre temas tan útiles para los soldados y prometió todo su apoyo para que aquéllas resultasén lo más numerosas y concurridas que sea posible.

Nuevos caballeros del trabajo

ROMA, Mayo 26 — "Il Messaggero" comunica que el rey firmó hoy los decretos en virtud de los cuales fueron nombrados otros 28 caballeros del trabajo, entre ellos algunas personalidades italianas que residen en el extranjero.

La sociedad antiesclavista

ROMA, Mayo 25 — Se reunió hoy la mesa directiva de la Sociedad Antiesclavista italiana.

Presidió la reunión el cardenal Cassetta.

Entre otras resoluciones, se adoptó la de crear una aldea en Cirenaica, la que se titulará "Libertad".

Las cooperativas en la península — Inauguración de un Congreso

ROMA, Mayo 25 — Dicen de Bolonia que se inauguró hoy en dicha ciudad el Congreso de las cooperativas nacionales. Figuraban entre los presentes las autoridades locales, numerosos personajes políticos y más de mil delegados, en representación de cuatrocientos mil afiliados á cooperativas.

Hicieron uso de la palabra varios oradores que pusieron de relieve la importancia del acto y sostuvieron la superioridad moral de las cooperativas en relación á las empresas privadas.

Prelado recibido por el Papa

ROMA, Mayo 25—El Papa recibió esta tarde al arzobispo de Santo Domingo, monseñor A. Nouel, con quien celebró una larga conferencia.

El asunto del palacio de justicia

ROMA, Mayo 26—Reina el mayor interés respecto de la sesión de la Cámara del próximo jueves, en la cual se reanudará el debate del informe presentado por la comisión que intervino en el asunto del palacio de justicia.

Mientras tanto, se anuncia que el hon. Alejandro Guarracino, uno de los complicados, hizo distribuir entre sus colegas un folleto, en el cual publica el texto del discurso pronunciado en la Cámara para defenderse de los cargos formulados contra él, anunciando que no volverá á tomar la palabra por el mismo objeto.

Italia en la Exposición de San Francisco

ROMA, Mayo 25—Se confirma que Italia cooperará en la Exposición internacional de San Francisco, en la forma más amplia, pues es opinión del gobierno que el país debe prepararse á encarar los problemas que surjan de la abertura del canal de Panamá, destinado á provocar una verdadera revolución en todo lo que atañe á los tráficos transoceánicos. Se añade que todos los productos de Italia serán dignamente representados en la exposición de referencia.

Estanciero asesinado

ROMA, Mayo 26 — Dan cuenta de Cagliari que en las inmediaciones de la aldea de Arnungia, en aquel distrito, fué hallado esta mañana el cadáver del estanciero Pedro Arru, miembro del concejo municipal de dicha aldea. Se comprobó que Arru había sido asesinado con dos tiros de escopeta, probablemente por venganza.

El alcalde local

ROMA, Mayo 26 — El señor Nathan, alcalde local, presidió la sesión de hoy del concejo municipal, pronunciando antes de llenarse las formalidades de estilo, un breve discurso en que agradeció á sus colegas las repetidas demostraciones de aprecio tributadas. Nathan fué ovacionadísimo tanto por los concejales como por el público.

Explosión en una fábrica de pólvora

ROMA, Mayo 28 — Telegrafían de Mesina que hizo explosión, esta tarde, uno de los depósitos de la fábrica de pólvora Salvano. Quedó muerto uno de los obreros y heridos otros cuatro.

Distinción á un almirante

ROMA, Mayo 26 — Se anuncia que el vicealmirante Marcelo Amero D'Aste, comandante segundo de la escuadra de operaciones, fué condecorado con la medalla de la orden mauriciana.

La situación obrera en Milán

ROMA, Mayo 26 — Dan cuenta de Milán que la situación de las clases trabajadoras de aquella ciudad se está haciendo sumamente grave.

Contribuyó á acentuar el malestar la actitud de los empleados de tranvía, que á pesar de la resolución desfavorable de la Cámara del Trabajo, proclamaron esta noche la huelga general del gremio.

Los accidentes del trabajo

ROMA, Mayo 26 — Dicen de Milán que á consecuencia del derrumbamiento de una casa, situada en la calle Ripamonti, resultaron heridos seis obreros que estaban echando abajo una pared. Uno de ellos, que había sufrido heridas de suma gravedad en varias partes del cuerpo, falleció mientras se le trasladaba al hospital.

Las huelgas de Milán

ROMA, Mayo 26 — Anuncian de Milán que en su asamblea de ayer, á pesar de los esfuerzos de los metalúrgicos y de otros gremios en huelga, la Cámara local del trabajo aprobó una orden del día en que se declaró contraria á la huelga general, estimándola en estos momentos poco oportuna.

"Meeting" republicano

ROMA, Mayo 26 — Refieren de Faenza que las agrupaciones republicanas de aquel distrito celebraron hoy un "meeting" de propaganda política. Hicieron uso de la palabra el hon. José Gaudenzi y el ex diputado De Andreis, quienes atacaron al gobierno en términos tan violentos, que el funcionario de policía presente en el "meeting" tuvo que interrumpirle varias veces. El "meeting", sin embargo, terminó en perfecto orden.

Vapor encallado

ROMA, Mayo 26 — Notifican de Brindisi, que el vapor griego "Iperonehi" encalló en la proximidad de aquel puerto, sufriendo una grave avería en la quilla que causó su parcial hundimiento. Los pasajeros y tripulantes fueron salvados por algunos barcos pescadores que se hallaban en próximidad del punto en que ocurrió el siniestro.

La duquesa Isabel

ROMA, Mayo 26—Comunican de Turín, que la duquesa Isabel de Génova, se halla perfectamente restablecida de la enfermedad que la aquejó durante tan largo período.

La augusta dama ha reanudado sus acostumbradas ocupaciones, realizando hoy un largo paseo en automóvil.

Ejercitaciones navales

ROMA, Mayo 26—Anúnciase que los cruceros "San Giorgio", "Pisa", "Amalfi" y "San Marco", que forman la segunda división de la primera escuadra, al mando del contraalmirante Cito Filomarino, efectuarán una campaña de ejercitaciones tácticas en las aguas meridionales del Egeo.

Conflicto entre católicos y socialistas

ROMA, Mayo 25—Dicen de Pergola que la asociación local de campesinos católicos inauguró hoy su bandera, celebrando el acontecimiento con varios festejos. Durante la bendición de la bandera los católicos fueron objeto de burlas por parte de un numeroso grupo de socialistas, lo que provocó un violento conflicto en que ambos bandos, vinieron á las manos. Intervino la policía, que después de muchos esfuerzos logró dispersar á los contrincantes, efectuando varios arrestos.

FRANCIA

LA ENTREVISTA POINCARE-CLEMENCEAU

ARTICULO EN EL "GIL BLAS"

La situación interna y externa

PARIS, Mayo 25—M. Mortier, colaborador del diario de M. Clemenceau, "L'Homme Libre", publica en el "Gil Blas", un artículo en el cual explica los motivos de la entrevista del presidente de la República, M. Poincaré, con el ex presidente del consejo, M. Clemenceau.

En esa entrevista el presidente recordó á su visitante las impresiones recogidas en su último viaje á Rusia.

Se preveía entonces que en el orden internacional se producirían acontecimientos gravísimos y que surgirían complicaciones con respecto á la cuestión de Austria.

Observó que en Rusia no causaba buena impresión la preparación militar de Francia, cuya situación era desfavorable desde la aplicación de la ley de servicio militar de dos años.

En San Petersburgo el partido germanófilo que siempre existió, insistía en que no había equivalencia de fuerzas entre Francia y Alemania.

Por su parte, las potencias balkánicas dispuestas á entrar en la alianza franco-rusa, vacilaban, al ver la inferioridad francesa, frente á Alemania.

Todos estos motivos impulsaron á M. Poincaré á proponer el restablecimiento del servicio militar por tres años y el envío de M. Delcassé á San Petersburgo para consolidar la alianza que estaba amenazada.

M. Clemenceau, prometió al presidente su más completo apoyo en el terreno patriótico.

En seguida, ambos políticos conferenciaron acerca de los acontecimientos internos y se ocuparon de la creciente agitación socialista, de los movimientos sindicalistas y de los motines militares que justifican los temores de que surjan complicaciones capaces de ser un peligro para Francia y para el régimen republicano.

M. Poincaré declaró entonces que solamente un hombre de la izquierda de antecedentes insospechables podía contrarrestar el movimiento y decretar ciertas medidas y que sólo para eso un hombre de fuerte muñeca" y exento de temor.

LAS LEYES MILITARES

DISCURSO DE M. KLOTZ

NUMEROSA ASAMBLEA DE PROTESTA

NUEVOS INCIDENTES MILITARES

INVESTIGACION ACERCA DE LOS MOTINES

REGISTROS DOMICILIARIOS

Anuncio de próximas prisiones

LA LEY DE TRES AÑOS

PARIS, Mayo 25 — Se efectuó esta tarde en el Pre Saint Gervais el anunciado "meeting" contra la ley de servicio militar obligatorio por tres años.

A las

mucho á dar mayor realce á la fiesta.

Inició los discursos el senador nacional, doctor Gilemes, en representación del gobierno de la Nación.

Le siguieron en el uso de la palabra, el ministro de Gobierno, doctor Uriburu; el doctor Julio Cornejo, el señor Olaechea y Alcorta, delegado por Santiago, el comandante Baldrich y demás personas cuyos nombres comuniqué.

Al descubrirse las estatuas de la Victoria y de los héroes de la batalla de Salta, las bandas de música militares y de la provincia, ejecutaron el Himno Nacional, y las baterías hicieron salvas con cañón.

Con los discursos, se terminó la inauguración del monumento al 20 de Febrero.

Mañana tendrán lugar la inauguración de la exposición-feria y el banquete oficial, en la casa de gobierno.

A las 3 p. m. se efectuará el "lunch" en el local del Centro Argentino de Socorros Mutuos, en homenaje al centenario de la batalla de Salta.

Salta, Mayo 25 — Se celebró anoche, en el teatro Victoria, la fiesta de los juegos florales, la que alcanzó un completo éxito.

El proscenio se hallaba arreglado con gusto artístico y apropiado al acto.

La sala se hallaba completamente llena, viéndose en los palcos á la mayor parte de las familias distinguidas de la sociedad salteña.

Ha sido una alta nota de cultura que ha hecho honor al pueblo de Salta.

Es justo consignar que la fiesta y el éxito de la misma, se deben, principalmente á la iniciativa y acción eficiente de la señora Luciana R. de Gril y su esposo señor José Gril.

La comisión de damas organizadora, estaba formada del siguiente modo: presidenta honoraria, señora Elisa O. de Patrón Costas; presidenta, señora Luciana R. de Gril; vice, señora Mónica I. de Cornejo; tesorera, señora María Luisa L. de Torino; pro, señorita Elisa Sosa; secretaria, señorita Elvira Sosa; pro, señorita Elvira Usandivaras, y vocales, señoras Sara de Aranda, Isidora B. de Aráoz, María Antonia B. de Day, Carmen G. de la Torre, María Luisa G. de Patrón Costas, Rosa C. de Revilla, Elvira O. de Rivadavia, Elisa F. de San Miguel, Angélica de Saravia, Micaela L. de Saravia y Elena S. de Zuviría.

El jurado lo constituían: como presidente, el doctor David Saravia, y como vocales, los doctores Joaquín Castellanos, Julio Cornejo, Fernando López, José Saravia y señores Moisés J. Oliva, Ricardo López, Sixto Ovejero, Florentino M. Serry, Conrado Serry y Abel Zerda.

Salta, Mayo 26—Hoy, á las 10, se efectuó la procesión del Corpus, en la plaza 9 de Julio, en cuyas avenidas se colocaron altares en cada uno de los ángulos.

El acto religioso estuvo bastante concurrido.

Ayer, á las 2 p. m., tuvo lugar, en el "field" del Club de Gimnasia y Tiro, un "math" de football, entre un "team" de jugadores venidos de Tucumán y otro de esta ciudad, formado por artesanos y empleados.

Los tucumanos ganaron el "match" haciendo 2 goals por 1 de los contrarios, que al principio se mostraron débiles en el juego, reaccionando después, aunque ya un poco tarde.

Hubo que lamentar un incidente causado, sin duda, por una mala interpretación en el juego, que dió lugar á una agresión, de la cual resultó con una pequeña herida en la cabeza el "referee" del "team" tucumano.

Esta noche se efectuará, en el nuevo local del club 20 de Febrero, el gran baile de gala; uno de los números del programa oficial que mayor interés ha despertado en nuestro mundo social, y para el cual se han hecho grandes preparativos.

Hay un dato que revela la importancia de estos festejos, y es el de que una agencia de trasportes cobró, durante este mes, cerca de cien mil pesos por envío de sombreros y trajes de esa capital.

CONFERENCIA CONTRA EL PARO FORZOSO

Invitación al gobierno argentino

Por intermedio del Ministerio de Relaciones Exteriores, la legación de Bélgica aquí acreditada, cumpliendo instrucciones trasmitidas por su gobierno, ha invitado al gobierno argentino á fin de que se haga representar oficialmente en la primera asamblea general de la asociación internacional para la lucha contra la falta de trabajo.

Esta asamblea se llevará á cabo en la ciudad de Gante, que ha sido designada con motivo de la exposición universal é internacional de 1913.

Con objeto de que se adopten las medidas pertinentes, el Ministerio de Relaciones Exteriores ha ordenado se trasmita la invitación al departamento del Interior.

EN EL CENTRO NAVAL

Banquete á los marinos extranjeros

UNA SIMPATICA FIESTA

Anoche, á las 8.20, se realizó en los salones del Centro Naval el banquete en honor de los marinos extranjeros, ofrecido por el Ministro de Marina, contraalmirante Sáenz Valiente, con motivo de la participación que tomaron en los festejos patrios.

A la hora indicada, los invitados tomaron colocación en la mesa, sencillamente arreglada, ocupando el sitio de honor el Ministro de Marina, quien tenía á su derecha al plenipotenciario del Uruguay, doctor Daniel Muñoz, y á su izquierda al Ministro de Inglaterra. Ocupaban, además, la cabecera de la mesa, el ministro del Brasil, el general Vélez, el comandante del acorazado brasileño, los contraalmirantes Barilari y Blanco y los capitanes de navío Luce y Matos.

El banquete, que fué amenizado por la banda de música del Depósito de Marinería, trascurrió en un ambiente de franca expansión, en que los marinos extranjeros tuvieron ocasión de estrechar lazos de amistad con sus colegas argentinos.

Al servirse los postres, el Ministro de Marina tomó la palabra para ofrecer la demostración y comenzó diciendo que la presencia en nuestras aguas de las naves de guerra amigas, que tan gentilmente se asociaron á la fiesta nacional, suscita en los corazones argentinos sentimientos de afecto y de gratitud.

Pronunciaron breves brindis el ministro del Uruguay, doctor Daniel Muñoz, el del Brasil, señor Souza Dantas y el cirujano capitán de corbeta Bergama Palacio.

El ministro de Inglaterra, que también hizo uso de la palabra, comenzó diciendo que, al dar las gracias al Ministro de Marina por su atenta bienvenida á los compatriotas y el agasajo de esa noche, agregaba una palabra de agradecimiento á la acción más que amistosa por parte del gobierno argentino, con motivo de la visita á este puerto del acorazado Glasgow, en ocasión de la fiesta nacional.

Recordó luego las varias visitas que nos hiciera en oportunidades anteriores el barco citado, y otros de la armada de la Gran Bretaña, y también dijo que buques tan grandes como el nombrado no deberían venir á Buenos Aires, porque ocupan mucho lugar y por estar su puerto lleno de trasatlánticos de todos los países del mundo.

El ministro británico terminó haciendo votos para que perduren las relaciones amistosas entre su país y el nuestro, y aumente constantemente la confianza ya tradicional que han cultivado las dos naciones.

Todos los oradores fueron aplaudidos calurosamente, terminando el banquete con el mismo ambiente de compañerismo y entusiasmo con que se iniciara.

Se excusaron de asistir los ministros [illegible] y Garro.

EN EL TEATRO COLON

DISTRIBUCION DE PREMIOS A LA VIRTUD

ACCION DE LA SOCIEDAD DE BENEFICENCIA

SUS PRINCIPALES ADELANTOS

Discurso del doctor Mora y Araujo

LAS FAVORECIDAS CON LOS PREMIOS

La tradicional fiesta con que la Sociedad de Beneficencia de la capital celebra todos los años la distribución de premios á aquellas personas que por su humildad, abnegación y virtudes en general, han sabido conquistarse un puesto de honor entre las que luchan por la vida, se realizó ayer como todos los años, en el teatro Colón.

La fiesta de ayer ha marcado un jalón más para la Sociedad de Beneficencia, por el brillo con que se llevó á cabo y el buen éxito que obtuvo.

Desde temprano, las calles Libertad y Viamonte se hallaban llenas de gente que comentaba la marcialidad con que marchaban y hacían sonar sus instrumentos los niños del Asilo de Huérfanos.

El Presidente de la República, acompañado de su señora, Rosa González, hizo su entrada, poco antes de las tres de la tarde y fué recibido en el vestíbulo, por el Intendente Municipal y por la presidenta de la Sociedad de Beneficencia.

Acompañados por ellos, los esposos Sáenz Peña pasaron en medio de una doble fila de huérfanos, siguiendo luego hasta el escenario, donde tomaron colocación.

El presidente tenía á su derecha á la señora Elisa Alvear de Bosch y á la izquierda á la señora Carmen Marcó del Pont de Rodríguez Larreta.

A la derecha de la señora de Bosch, seguían monseñor Echagüe y doctor Joaquín S. de Anchorena y á la izquierda de la señora de Rodríguez Larreta se hallaban el doctor Ernesto Bosch y monseñor Espinosa.

A ambos lados del escenario se hallaban sentadas las señoras:

Rosa González de Sáenz Peña, Ernestina Llavallol de Acosta, Etelvina Costa de Sala, Carmen Lastra de Bidau, María Unzué de Alvear, Ana Pellegrini de Galeano, Lola Muñoz de Arteaga, Adela Napp de Lumb, Julia Sáenz Rosas de Roseti, señorita Sofía Beláustegui, Mercedes Bullrich de Casares, María Luisa Tornquist de Barreto, María Carmen Salas de Demaría, Alvina Van Praet de Sala, Emma Van Praet de Napp, Dolores Lavalle de Lavalle, Sara Quirno Costa de Lastra, Luisa Cantilo de Gelly, Susana Casares de Llobet, Sofía Arning de Bengolea, Angélica Rosa Ocampo de Elía, Magdalena Bosch de Harilaos, Ana Velázquez de Carranza, Manuela L. de Elizalde, Josefa de Ezcurra, Celina Huergo de Estrada.

Detrás de las personas nombradas se hallaban formando escala unos doscientos niños de la Sociedad de Beneficencia y sobre ellos se alzaba, dominando la escena, una estatua de Bernardino Rivadavia.

Este cuadro fué saludado con nutridos aplausos.

Acto continuo, la banda municipal, bajo la dirección del maestro Malvagni, ejecutó el Himno Nacional, que fué entonado por las niñas de la casa de Huérfanas.

En seguida una compañía de huérfanos desfiló al son de la marcha de San Lorenzo, por delante del Presidente.

Como tercer número del programa, la señora presidenta de la Sociedad pronunció un discurso en el que después de agradecer el haber sido designada para presidir la sociedad, dijo:

Me toca presidir esta sociedad en el año con que termina la novena década de su existencia y para dar una idea de los grandes progresos realizados me bastará con decir que en los últimos diez años, hemos invertido en nuevas adquisiciones hasta la suma de pesos 9.514.763 moneda nacional.

Procede esta cantidad de donaciones y legados particulares (5.712.496 pesos), de nuestros propios recursos (pesos 1.232.2189, y de subsidios del gobierno de la nación (pesos 2.570.044). Puede verse así que la caridad privada nos ha permitido realizar muchos progresos que no han recargado exclusivamente el erario público.

Es sólo por mi intermedio que pueden los enfermos y los pobres agradecer públicamente á sus benefactores lo que han hecho por ellos. Me permitiréis, entonces, que recuerde en primer lugar la deferencia con que el excelentísimo señor Presidente de la Nación ha escuchado y satisfecho siempre nuestros pedidos.

Para corresponder á su elevada gentileza hemos puesto especial empeño en adjudicar con justicia las decenas de la lotería nacional, por más que al hacerlo sea penoso advertir que no alcanzan, para todas las personas que las necesitan, que las merecen y que las piden.

Hemos distribuído 600 decenas pero tenemos reservadas tres mil solicitudes, que no hemos podido atender; me perdonaréis si entre mis palabras de agradecimiento se desliza el anhelo de socorrer á un número mayor de desgraciadas.

El Ministro de Relaciones Exteriores, doctor Ernesto Bosch, es siempre nuestro director y amigo y facilita nuestras tareas con su cortesía nunca desmentida.

Presentóse otra vez este año el problema de colocar á los niños mayores de 15 años que debían egresar á esa edad del Asilo de Huérfanos.

Por otra parte, necesitábamos el sitio que ocupan para dárselo á más de 100 niños que no podían ingresar á ese Asilo donde están instaladas las clases y talleres correspondientes á su edad. El gobierno nacional nos ha salvado del conflicto gracias á que los señores ministros de Agricultura, Guerra y Marina, admitieron á los niños mayores en las reparticiones que de ellos dependen.

En nombre de nuestra sociedad les envío una palabra de gratitud.

Lo hago también con el intendente municipal doctor Joaquín S. de Anchorena que ha sido siempre deferente con nosotras facilitándonos en particular la organización de nuestro corso de las flores.

Debo recordar al doctor Joaquín M. Culien, nuestro inteligente asesor letrado, al ingeniero Juan A. Buschiazzo que nos aconseja en la construcción de nuestros edificios, al señor Carlos Varangot que extiende gratuitamente nuestras escrituras públicas desde hace muchos años.

Los representantes de los ferrocarriles del Sud y del Oeste, señores P. Clarke y A. Lértora, nos han acordado las mismas ventajas en los pasajes y fletes que el año anterior.

De las instituciones privadas ninguna ha sido más generosa con la sociedad de Beneficencia que el Banco Español del Río de la Plata (que el año anterior nos donó 124.878 pesos con 81 centavos moneda nacional). Dentro de poco tiempo inauguraremos los pabellones que se construyen en el Asilo Martín Rodríguez de Mercedes, levantados exclusivamente con el importe de sus donaciones y que nos permitirán albergar otros 200 niños expósitos que están en poder de amas externas.

Leyó una lista de donaciones y luego agregó:

El importe de las donaciones recibidas por la sociedad durante el año pasado asciende á la suma de pesos 696.532, suma que no ha sido nunca superada en los años anteriores.

Hemos realizado en el último período los siguientes trabajos:

Se levanta en el hospital nacional de alienados un pabellón para 220 camas, una enfermería para 90 camas y un edificio para la administración, cuyo costo total será de 1.280.000 pesos.

Se ha comenzado un departamento de cocinas, baños, electroterapia, etc., en el hospital Rivadavia que completará lo que es ya un establecimiento modelo.

Nos disponemos á construir en seguida un lavadero y pabellón de desinfección en la sucursal de Expósitos y está á punto de terminar un amplio pabellón de lavadero en el hospital de Niños.

Hemos levantado un pabellón de médicos internos y practicantes en la casa de Expósitos.

Se ha terminado la capilla en el hospital y asilo Marítimo de Mar del Plata.

Hemos adquirido un terreno en pesos 45.000 contiguo al asilo Martín Rodríguez.

Hemos adquirido, por último, un terreno contiguo al asilo de Alienadas de Lomas por 30.000 pesos.

El Fondo de Pobres ha auxiliado con mensualidades en dinero á 237 familias distribuyendo entre ellas 40.000 pesos más ó menos.

Lo que deseamos hacer es mucho, pero para no cansar la atención de los que me escuchan, mencionaré solamente nuestras dos preocupaciones más urgentes y principales.

La primera es continuar albergando á los niños expósitos que están todavía confiados á las amas externas. Con un empeño constante hemos conseguido albergar 360 niños y esperamos que durante el año, una vez habilitados los pabellones que se construyen en el asilo Martín Rodríguez, podremos asilar 200 niños más. Si el director de hospitales y asilos regionales nos toma en su establecimiento de Oliva unas 500 alienadas, destinaremos nuestra casa de Lomas de Zamora á alojar más de 500 niños expósitos y entonces habremos resuelto nuestro problema, retirando la totalidad de los niños que tienen las amas externas, para defender su salud y disminuir el porcentaje en la mortalidad del pobrecito expósito.

La segunda preocupación es nuestro hospital de Alienadas. Cuando se trata de un establecimiento en que se asilan 2.000 enfermas, de las que 1.300 ocupan edificios viejos y malsanos, el esfuerzo para mejorarlo debe ser muy grande y muy constante.

Esas pobres enfermas son las menos favorecidas por la caridad, como si su inconsciencia las hiciera menos dignas de compasión. Sin embargo, deben sufrir aunque no sepan quejarse. De nuestras rentas generales, les hemos destinado 150.000 pesos en el presente año para edificarles más dormitorios, pues con 1.230.000 pesos que se emplean en construcciones actualmente en año mejoraremos la suerte de 500 enfermas.

Como se ve, nada basta en esta casa desgraciada y en adelante tendremos que redoblar nuestros esfuerzos.

El hospital Vicente López y Planes está en vías de terminarse, aunque debemos todavía destinarle más de pesos 500.000 para poder habilitarlo.

Nos ocupamos actualmente de la adquisición de un terreno para levantar en él la nueva casa de Huérfanas. La necesidad de trasladar ese internado á los alrededores de la capital es evidente, y el excelentísimo gobierno lo ha creído así cuando ha enviado al congreso un proyecto de ley pidiendo autorización para que sea vendida en remate público la valiosa propiedad que ocupa actualmente aquella casa en la calle Reconquista.

Desgraciadamente este discurso debe siempre terminar con un recuerdo triste, el de las compañeras perdidas durante el año. Ya no estarán más con nosotras la señora Agustina Casares de Somoza, la buena y querida amiga; la señora Isabel Hale de Pearson que fué nuestra respetada presidenta, matrona fuerte, sostén de la sociedad en momentos difíciles; y la abnegada y virtuosa señora Mercedes Uriarte de Terrero.

LOS PREMIOS

Terminado el discurso de la señora de Rodríguez Larreta, que fué recibido con aplausos, la secretaria, señora Elisa Alvear de Bosch, leyó el acta é informe.

En seguida comenzó la entrega de premios, cuya distribución leía la señora de Bosch, en la siguiente forma:

DISTRIBUCION DE PREMIOS

Premio á "La Moral", instituído por el gobierno de don Bernardino Rivadavia, según decreto de Marzo 1º de 1823 y sostenido por gobierno de la Nación. A la señorita María Florinda Lista, domiciliada calle Tucumán 3472, argentina, de 18 años, la que cuida y sostiene á su señora madre postrada, atacada de parálisis, con el producto de su trabajo, en un negocio de peluquería donde está colocada desde hace 6 años. Ha debido llevar últimamente á su madre á un hospital para que le hagan unas aplicaciones eléctricas que ella no podía proporcionarle y durante esta separación se acompaña de una tía que vive cerca de ella en la misma casa.

La conferencia de señoras de San Miguel confirman los buenos informes.

Premio á "La Industria", instituído por el gobierno de don Bernardino Rivadavia, según decreto de Marzo 1º de 1823 y sostenido por el gobierno de la Nación. A la señorita Angela Tejerina, domiciliada calle Malvinas 369, argentina, de 28 años. Esta joven fué abandonada por su madre en casa de una familia donde estaba colocada para el servicio á la edad de diez meses. La señora se hizo cargo de ella criándola y educándola, luego tuvo la desgracia de perder á su esposo y sus bienes de fortuna quedando delicada de salud, entonces Angela se dedicó á trabajar en las labores que le habían enseñado para sostener á su protectora y son tan primorosas aquellas vainillas, bordados, tejidos en lana y costura que hace y su producto tan mal recompensado que apenas puede darle un modesto bienestar á su señora.

Premio "Al amor filial", instituído por don Bernardino Rivadavia el 26 de Abril de 1826 y sostenido por el gobierno de la Nación. A la señorita Isidora Silva Caminos, domiciliada en la calle Directorio 2590, argentina, de 35 años. Esta joven se dedica á coser con su hermana menor para sostener á su anciana madre postrada en cama con una parálisis reumática desde hace más de tres años. Ella también está delicada de salud y cansada de la lucha y sus trabajos tan poco remunerados, que les es muy penosa la vida, teniendo á su madre tan delicada.

Recién la Conferencia de Señoras de San José de Flores las ha instalado en su casa para protegerlas y nos informan de las virtudes de estas niñas, que las hacen acreedoras á esta recompensa.

Premio "Al amor fraternal", instituído por las H. H. C. C. del Estado de Buenos Aires, el 11 de Marzo de 1856 y sostenido por el gobierno de la Nación. A la señorita Antonia Ferreyra, argentina, de 70 años, domiciliada en la calle Gazcón 772, vive en la mayor unión con sus hermanas mayores que ella, dedicándose á costuras de registro que les produce muy pocas entradas. Hace 20 años que viven en la casa, siendo encargadas de su cuidado, por lo que les dan dos piezas á precios reducidos y muy consideradas por los dueños. La armonía y unión que reina entre las tres las hace interesantes y mucho más por su avanzada edad.

Premio "Balcarce", al amor filial, instituído por don Mariano Balcarce, en memoria de su esposa y de su hija Mercedes el 27 de Mayo de 1883, y sostenido con las rentas de un legado que hizo dicho señor. A la señorita Hermelinda de Luca.

Premio "Luisa Muñoz de Cantilo", á la humildad. Instituído por la sociedad de Beneficencia el 26 de Mayo de 1888 y costeado por los hijos de dicha señora. A la alumna de la Casa de Huérfanas, Roquelina Williams.

Premio "Samuel B. Hale", al amor filial, instituído y costeado por su hija la ex socia doña Isabel H. de Pearson el 27 de Febrero de 1889 y costeado con las rentas de una donación de la misma. A la señorita Julia Romero.

Premio "Julia Nóbrega de Huergo", al amor filial, instituído y costeado por su hija, la señora socia Celina Huergo de Estrada el 13 de Mayo de 1892. A la señorita Natalia Galli.

Premio "La Martona", instituído por el señor Vicente L. Casares el 30 de Mayo de 1900, costeado por la sociedad anónima La Martona, y destinado á la madre que haya criado mejor sus hijos, por sí misma. A la señora María Britos de Caillava.

Premio "Gladislada Morón de Bustos", á la aplicación, instituído y costeado por su hija la señora Laura Bustos Morón de Castro el 1º de Marzo de 1901, á la alumna de la Casa de Huérfanas, Teresa Aguirre.

Premio "Angela Cullen de Castellanos", al amor filial, instituído y costeado por su esposo el señor Miguel Castellanos el 22 de Enero de 1903. A la señorita Generosa Novas.

Premio "Eloísa Otermin de Varangot", al agradecimiento, instituído y costeado por su hijo el señor Carlos Varangot el 7 de Mayo de 1904. A la señorita Amalia Montecuco Lugones.

Premio "Adolfo González Chaves", al desinterés, instituído y costeado por su hija la señora Etelvina González Chaves de Torello el 5 de Diciembre de 1906. A don José Ruiz.

Premio "Etelvina Ayones de González Chaves", al amor al prójimo, instituído y costeado por su hija la señora Etelvina González Chaves de Torello el 5 de Diciembre de 1906. A la señora Amalia Capurro de Ferrando.

Premio "Tiburcio Casco", al amor filial, instituído y costeado por su esposa la señora Claudia Elcira R. de Casco, el 19 de Marzo de 1907. A la señorita Jacinta Locadito.

Premio "Ana del Campillo de Perdriel", á la moral, instituído y costeado por su hijo el señor Juan Quevedo y señora, el 17 de Mayo de 1907. A la señorita Isidora Belloso.

Premio "Blanca Zumarán de Botet", instituído y costeado por su esposo, el 25 de Marzo de 1908. A la señorita María Piccardo.

Premio "Emilia Alvarez de Ferriol", á la abnegación, instituído y costeado por sus hijos, el 4 de Abril de 1908. A la señora Indalecia Arboleda.

Premio "María de la Paz", instituído y costeado por N. N. el 2 de Mayo de 1908 y destinado á la guardiana enfermera del Hospital Nacional de Alienadas, que durante el año (contado de 25 á 25 de Mayo), se haya distinguido más entre las de su clase, en la asistencia paciente y contraída de las enfermas indigentes de dicho establecimiento. A la enfermera, María González Paz.

Premio "Dolores Pizarro de Olivera", instituído y costeado por su sobrino el doctor Severo Pizarro Almagro el 12 de Abril de 1909. A la señorita Victoria Lavigne.

Premio "Carlos B. Mayobre", instituído y costeado por su hermana la señora Ana Mayobre de Green el 19 de Abril de 1909. A la señora Flora V. de Leblon.

Premio "Caridad", instituído y costeado por la señora socia Inés Dorrego de Unzué, el 26 de Abril de 1909, en favor de la guardiana enfermera del Hospital Nacional de Alienadas que más se distinga anualmente entre las de su clase, en la asistencia paciente y contraída de las enfermas pensionistas de dicho establecimiento. A la enfermera María Grassutti de Maneilli.

Premio "Rosario y Manuela González Garaño", al amor fraternal, instituído y costeado por su hermana política la señora Celina Peña de González, el 1º de Mayo de 1909. A la señorita Eugenia Chappaz.

Premio "Severo Pizarro Torrens", al amor filial, instituído y costeado por su esposa la señora Concepción Hudson de Pizarro, por sí y por sus hijos, el 10 de Mayo de 1909. A la señorita Emilia Zárate.

Premio "María Picardo de Bergeire", al amor al prójimo, instituído y costeado por sus hijas las señoritas Fanny A. y Rita M. Bergeire, el 10 de Mayo de 1909. A la señora Teodora Piedrabuena.

Premio "María C. Bergeire", á la abnegación, instituído y costeado por sus hermanas las señoritas Fanny A. y Rita M. Bergeire, el 10 de Mayo de 1909. A la señorita Pía Iglesias.

Premio "Al orden", instituído y costeado por la señorita socia Victoria Aguirre, el 13 de Mayo de 1909. A la señora Juana C. de Gavino.

Premio "Dora de los Santos Atucha", á la humildad, instituído y costeado por su señora madre doña Laura Atucha de los Santos, el 17 de Mayo de 1909. A la alumna de la Casa de Huérfanas, Antonieta Reina.

Premio "Vicente Portunato", instituído y costeado por su esposa, la señora Edelmira Landívar de Portunato, el 10 de Octubre de 1909. A la señora Rafaela Arias de Spiña.

Premio "Julia Mantels de Roberts", á la honradez, instituído y costeado por su señora madre, doña Julia Garay de Mantels, el 4 de Diciembre de 1909. A don Valeriano Sánchez.

Premio "Ana Sáenz de Zumarán de Cárcano", instituído y costeado por su esposo, el doctor Ramón J. Cárcano, el 21 de Enero de 1910. A la alumna de la Casa de Huérfanas, Isabel Moreno.

Premio "Elba Aurelia Villafañe Bombal", al amor maternal, instituído y costeado por su padre, el señor Manuel Villafañe Iturrioz, el 17 de Marzo de 1910. A la señora Elbia M. D. de Alderete.

Premio "Mercedes Diez de Vázquez", al amor filial, instituído y costeado por su hija, la señora Clotilde Vázquez Diez de Tallaferro, el 28 de Marzo de 1910. A la señorita Concepción Bejarano.

Premio "Rosario Videla Dorna de Amadeo", á la madre que haya sufrido más, instituído y costeado por su esposo, el señor Daniel C. Amadeo, el 24 de Abril de 1910. A la señora Adela de López Camelo.

Premio "Rosario Videla Dorna de Amadeo", á la madre que haya sufrido más, instituído y costeado por su esposo, el señor Daniel C. Amadeo, el 24 de Abril de 1910. A la señora Carmen Solari de Durañona.

Premio "Andrés F. Llobet", á la persona que haya hecho mayores sacrificios en provecho de sus semejantes, instituído y costeado por su esposa doña Luisa Cullen de Llobet, el 3 de Mayo de 1910. A la señorita Emilia Lacoste.

Premio "Josefa Amadeo de Cadret", á la persona que con más paciencia y cariño haya cuidado un anciano ó una anciana enfermos, instituído por su hija la señora Josefina Cadret de Amadeo Videla, el 4 de Mayo de 1910. A la señora María B. de Reyno.

Premio "Infanta de España doña Isabel de Borbón", instituído y costeado por S. A. R. María Francisca Isabel de Borbón, el 26 de Mayo de 1910. A la señora Felipa Fernández.

Premios "Carlos Lloveras", á la abnegación, instituído por su esposa doña Josefina Martínez Rufino de Lloveras en su nombre y en el de sus hijos el 17 de Septiembre de 1910, y costeado por los últimos. A la señora Luisa A. de Falcón.

Premio "Eduarda Rufino", á la sumisión y cariño fraternal, instituído por su sobrina doña Josefina Martínez Rufino de Lloveras, el 13 de Diciembre de 1910, y costeado por sus hijos. A la señora Heraclia B. de Rachi.

Premio "Ernesto Tornquist", al amor filial, instituído y costeado por su esposa la señora socia Rosa Aligelt de Tornquist, el 17 de Abril de 1911. A la señora Carmen R. de Gazcoño.

Premio "Isabel Armstrong de Elortondo", al amor filial, instituído y costeado por su hija, la señora doña Mercedes Elortondo de Alvear, el 20 de Abril de 1911. A la señorita Carmen Quintana.

Premio "Teodolina Fernández de Alvear", al amor fraternal, instituído y costeado por su hija política la señora socia doña Mercedes Elortondo de Alvear, el 20 de Abril de 1911. A la señorita Natalia López Pita.

Premio "Sara Alcaina de Roque", al amor filial, instituído y costeado por su señora madre, doña Laurentina Ocampo de Alsina, el 9 de Mayo de 1911. A la señorita Eduarda Avila.

Premio "Balisario F. Arana", instituído y costeado por el doctor Arturo Urlarte el 23 de Noviembre de 1911. A la familia del ex agente de policía Juan Dionisio Fernández y Cabo, compuesta por su viuda Cristina Lamela de Fernández y Cabo y un niñito de 5 años.

A la familia del ex cabo de policía José Sadó, constituída por su esposa, Isabel Irigoyen de Sadó y siete hijos.

(Estos premios, de acuerdo con su institución son adjudicados á propuesta del señor jefe de policía.)

Premio "Angela Aizaga de Lesama, instituído y costeado por la señora Alberia R. P. de Pagés, el 6 de Mayo de 1912. A la señorita Luisa García.

Premio "Gregorio Lezaba", instituído y costeado por la señora Alberta R. P. de Pagés el 6 de Mayo de 1912. A la señora Dominga C. de Mendiolaza.

Premio "Laura Bunge de Pacheco", instituído y costeado por sus hijos el 12 de Mayo de 1912. A la señora Julia Pescorello de Albonico.

Premio "Pastor García y Silva", instituído y costeado por su hijo Gregorio H. García el 20 de Junio de 1912. A la señora Francisca Igoa de Olivera.

Premio "Ambrosio Olmos", instituído y costeado por su esposa, la señora socia doña Adelia María Harilaos de Olmos el 7 de Abril de 1913. A la señora Augusta A. de Sánchez.

Premio "Carolina Senillosa de Harilaos", instituído y costeado por su hija la señora socia doña Adelia María Harilaos de Olmos el 7 de Abril de 1913. A las señoras Mercedes é Inés Arnon.

Premio "Rosario Peña de Bosch", instituído y costeado por sus hijos el 14 de Abril de 1913. A la señora María Devesa de Pultera.

Premio "Carlos M. Casares", al enfermo más paciente, instituído y costeado por su esposa, la señora socia Concepción Unzué de Casares, el 19 de Abril de 1913. Al señor don Pedro Urano.

Premio "Manuel B. López", instituído y costeado por su hija, la señorita Jovita López Sanbidet, el 3 de Mayo de 1913. A la señorita Jacinta Díaz.

Premio "Manuel A. Salgueiro", al trabajo, instituído y costeado por su esposa la señora Amelia Ducrós de Salgueira, el 5 de Mayo de 1903. Al señor Celestino Froment.

Donación "Elvira Pacheco de Alvear", instituída y costeada por su hija política la señora socia María Unzué de Alvear, el 6 de Mayo de 1908. A la señora A. B. de Villa.

Donación "Isidora Armesto de Adrogué", instituída y costeada por su hija, la señora Adela Adrogué de Payró en Mayo de 1901, para premiar á una anciana. A la anciana Mercedes R. Rodríguez.

Donación "Antonio Payró", instituída y costeada por su esposa, la señora Adela Adrogué de Payró, en Mayo de 1901, para premiar á un anciano. Al anciano don Luis Bonafino.

Donación "Ana Parravicini de Insiarte", instituída y costeada por dicha señora en Mayo de 1905. A la señorita Inés French.

Donación "Elena H. de Pizarro", instituída y costeada por sus nietas las señoras Elena Pizarro de Figueroa y María Julia Pizarro de Gómez, en Mayo de 1905. A la señora Luisa L. de Alegre.

Donación "Félix Malato", instituída y costeada por su esposa doña Josefa Aranda de Malato, en Mayo de 1906. A la señora Luisa F. de Pérez.

Donación "Félix Lora", instituída y costeada por dicho señor, el 22 de Junio de 1909, por el término de 10 años, niño de 12 años, la que cuida y sostiene á su señora madre postrada, atacada de parálisis, con el producto de su trabajo, en un negocio de peluquería donde está colocada desde hace 6 años. Ha debido llevar últimamente á su madre á un hospital para que le hagan unas aplicaciones eléctricas que ella no podía proporcionarle y durante esta separación se acompaña de una tía que vive cerca de ella en la misma casa.

Donación "Catalina Peri de Peirano", á la paciencia, instituída y costeada por su hija la señorita Carmen Peirano el 25 de Abril de 1910. A la señora Concepción S. de Ambrosio.

Donación "Magdalena Macnab de Bernal, instituída y costeada por dicha señora, el 25 de Noviembre de 1912, por el término de cinco años, en favor de la pobre que haya sufrido más ingratitudes. A la señora Servanda P. de González.

Donación "Pastora Botet de Senillosa", instituída y costeada por su nieta, la señora socia Adelia María Harilaos de Olmos, el 7 de Abril de 1913. A la pensionista del Fondo de Pobres Juana H. de Barragué.

Donación "Juan Esteban Ezcurra", para una persona ciega, instituída y costeada por su sobrina la señorita socia Josefa de Ezcurra el 14 de Mayo de 1913. A la ciega Isabel Blián de la Porta.

Donación "N. N.". A la señora N. B. de Ecuquad.

Donación "N. N." A la señora N. R. Rivera.

DISCURSO DEL DOCTOR MORA Y ARAUJO

Tomó la palabra entonces el doctor Manuel Mora y Araujo, que entre otros párrafos, dijo los siguientes:

No expresaría con sinceridad, dijo, todo mi pensamiento, si no os dijese la honda emoción con que llego á esta tribuna de la elocuencia, no en razón de un título que me diera el derecho de ocuparla, sino en pleito homenaje á la ilustre Sociedad de Beneficencia, que con el honor de su ofrecimiento ha querido levantar hasta su altura el favor de mi credo en la redención de la criatura humana por el culto de la virtud, que no es sino la más bella y fecunda modalidad del amor cristiano.

Tiene esta fiesta, por la forma en que se realiza, los factores que concurren á dar vida á prestigios tan altos, los fines sociales que persigue, influencia y proyecciones tan íntimas sobre el desarrollo de la moral en la sociedad argentina, que bien pudiéramos llamarla, señores, el gran certamen de las virtudes nacionales.

Ella descubre en toda su amplitud, la visión genial del pensamiento de Rivadavia, al crear esta sociedad, para vincular por medio de ella, el destino de la mujer argentina al porvenir de aquel pueblo que no pudo librarse de las garras de la anarquía y del despotismo.

No podía bastar á los fines de su trascendental misión la tarea de velar por la salud del enfermo, el amparo de los huérfanos, la protección de los menesterosos, en casas de caridad y de salud, que su piedad, su munificencia, su celo infatigable, han cuidado que estuvieran siempre abiertas á las llamadas del infortunio, ó debía velar también porque no se perdieran en el oleaje de los tiempos que llevan y traen en sus corrientes vertiginosas el lirio de todas las razas, de todas las lenguas, de todos los cultos, de todas las energías reconstructivas de la sociedad humana, la tradición de las virtudes que ennoblecen el hogar de la familia argentina, y forjaron los blasones de su glorioso patriciado.

Luego, refiriéndose al motivo de la fiesta, dijo:

¡La virtud! No podía hablaros, señores, de asunto más elevado, más propio de la dignificación inmediata y trascendental de esta celebración, más profundamente impregnada de los colores, las tristezas y las excelsitudes de la criatura humana; más comprensiva de la grandeza moral de la civilización que hemos alcanzado.

Ella es y ha sido siempre elemento de la cación civilizadora de un pueblo, la que forja el vínculo de cohesión entre sus complejos elementos constitutivos, define su fisonomía, caracteriza su espíritu nacional y fija los rumbos de su acción y su influencia en los destinos humanos.

Por eso encontramos en su culto en la vida de todos los pueblos, en el alma de todas las razas, en el apogeo de todas las civilizaciones, y va marcando en la ondulación de sus ascensos y descensos los encumbramientos y los derrumbamientos de aquéllos.

Terminó diciendo:

En presencia de esta afinidad de propósitos, de esta comunidad de ideales, permitidme que os exprese una opinión, siquiera, porque ella traduce el noble anhelo de irradiar vuestra acción proficua sobre todos los pueblos de la República.

Esa opinión es la federalización de las sociedades argentinas de beneficencia, como se federalizan las sociedades de socorros mutuos que el elemento extranjero funda para mantener fuera de la patria el vínculo de cohesión nacional; como se federalizan las sociedades obreras para vigorizar la unión de sus fuerzas y aspiraciones. Ella importaría concretar la acción benemérita de todas dentro de su régimen armónico, con el espíritu de vuestras instituciones, ampliando su esfera de acción en una fecunda solidaridad de medios, de esfuerzos y de propósitos.

A vosotras, distinguidas señoras de la Sociedad de Beneficencia, os entrego este pensamiento, para que lo fecundéis con vuestra adhesión y vuestros prestigios; ya que en vosotras queda resignada la obra educadora del alma nacional, para que la nutráis con el fuego de la virtud, que arde en vuestros pechos, y brilla sobre vuestras frentes, poniendo su sello augusto á la tradicional hermosura con que triunfáis en el certamen de la belleza.

DISCURSO DEL Sr. VEHILS

Habló también el señor Rafael Vehils, de cuyo discurso tomamos las siguientes líneas:

Elijo el recuerdo de las nobles damas á cuyo cargo se halla la Sociedad de Beneficencia que hoy nos aduna, en la augusta y bondadosa realeza de otra dama que, enhiestando la bandera de España, vino á esta tierra en vuestro Centenario, se sido requerido para asociarme á este alarde perpetuador de la magnanimidad de un prócer argentino, por mi calidad de hermano en patria, que acertó á incluir en el solue de su blasón las manos entrelazadas de vuestro escudo, dándoles significación y alcance intern

EL HISTORICO Y GLORIOSO ANIVERSARIO DE LA REVOLUCION DE MAYO
FUE CONMEMORADO EL DOMINGO CON PATRIOTICO Y FERVIENTE ENTUSIASMO

Un desborde de entusiasmo, de alegría y una exteriorización amplia y elocuente de los sentimientos patrióticos, fueron las características principales de las fiestas realizadas el domingo en la capital y en toda la República, con motivo de la conmemoración del 103º aniversario de nuestra emancipación.

En esta oportunidad, Buenos Aires ha ofrecido un espectáculo grato y sugerente, del cual podrían inferirse consecuencias bien alentadoras y halagüeños para nuestro amor propio de argentinos.

No hay duda de que á medida que avanzamos por el camino que nos ofrece el porvenir, estas exteriorizaciones de patriotismo, tomarán más relieve y se harán más intensas y vigorosas. Las jornadas del centenario, tuvieron la virtud de animar y reavivar el espíritu nacional, y es desde entonces, que estas conmemoraciones van año tras año, superándose en brillo y animación, y haciéndose más dignas del magno acontecimiento que las motiva.

El pueblo argentino ha rendido, esto año, en verdad, el homenaje legítimo á que son acreedores los excelsos varones que nos legaron la nacionalidad, y ese [illegible] ha sido más meritorio [illegible] porque fué espontáneo, [illegible]eral, y no estuvo reducido exclusivamente al estiramiento de la [illegible] y de los programas oficiales.

La población toda de la capital, se asoció en forma ruidosa y entusiasta á las fiestas, contribuyendo con ello á que su brillo fuera más intenso, y sus proyecciones para el porvenir más indudables y eficaces.

Desde las primeras horas de la mañana del domingo, la ciudad tomó el aspecto característico de las grandes fiestas. Un público alegre y vocinglero circulaba por las calles centrales, las cuales con la pintoresca policromía de los pabellones nacionales y extranjeros, que habían sido izados en los frentes de los edificios, ofrecían un hermoso aspecto.

Los niños, en corporaciones, y ostentando sobre el pecho los colores nacionales, se dirigían á las plazas, poblando el ambiente con sus risas y con sus ingenuas y ruidosas explosiones de entusiasmo.

Los tranvías, coches y automóviles, muchos de ellos llevando en sus delanteras pequeñas banderas argentinas, circulaban atestados de pasajeros, que se dirigían á los sitios señalados para la realización de las fiestas indicadas en los programas.

A mediodía, el tránsito por las calles se hizo imposible, y esa animación iba en aumento, á medida que se acercaba la hora del tedéum y de la revista militar.

Las manifestaciones populares se renovaban en cada cuadra, y los vítores á la patria, al ejército y á la armada, llenaban el ambiente.

Un solo deseo animaba en esos momentos á toda esa multitud formada por ancianos, jóvenes, mujeres y niños, de distintas clases, razas y nacionalidades: el de participar y asociarse en la forma más amplia posible, á las fiestas del día. Ese deseo suprimía inconvenientes, salvaba dificultades, hacía pasar inadvertidas las incomodidades, y ponía en todas las fisonomías, un reflejo inconfundible de sana alegría y contagiosa animación.

El nombre de la patria vibraba en todos los labios, y bastaba el toque de un clarín que, cumpliendo la ordenanza, lanzaba al aire sus marciales notas, para que el sentimiento contenido desbordase en una ruidosa y emocionante explosión de vítores y aplausos.

Sería imposible dar una idea, ni siquiera aproximada, del espectáculo que se desarrolló en las calles de Buenos Aires, el día 25. Baste decir que habría que evocar el recuerdo de las jornadas de Mayo de 1910, para hallar un punto de comparación digno de la grandeza y del brillo, de que estuvieron revestidas las fiestas de anteayer.

EL TEDEUM

El tedéum constituía el primer número del programa oficial de fiestas del día 25 y él no ofreció, sobre los realizados en años anteriores, novedad alguna digna de mención.

La plaza de Mayo y aceras cercanas á la catedral estaban, desde temprano, atestadas de concurrencia, deseosa de contemplar el desfile de la comitiva.

Pocos momentos después de las 12, el regimiento de Granaderos á Caballo, que debía rendir los honores de práctica al Presidente, formó frente á la Catedral. El arribo de los gallardos soldados de ese cuerpo, fué saludado por el público con una entusiasta y prolongada ovación.

El templo, interiormente, ofrecía un hermoso aspecto. El adorno era severo y de buen gusto y los trajes de las damas que ocupaban las naves laterales, y el brillo de los uniformes y entorchados, matizaban un tanto la majestad del conjunto.

A las 12.25, un toque de atención anunció la salida del Presidente de la casa de gobierno. Los granaderos inmediatamente presentaron armas, en tanto que la fanfarria del mismo cuerpo lanzó al aire las marciales notas de la marcha de San Lorenzo.

El presidente iba acompañado por el vicepresidente, doctor Victorino de la Plaza; Ministro del Interior, doctor Indalecio Gómez; Ministro de Relaciones Exteriores, doctor Ernesto Bosch; Ministro de Agricultura, doctor Adolfo Mujica; Ministro de Justicia é Instrucción Pública, doctor Juan M. Garro; Ministro de Marina, contraalmirante Juan Pablo Sáenz Valiente; Ministro de Guerra, general Gregorio Vélez; presidente de la Suprema Corte, doctor Antonio Bermejo; presidente del Banco de la Nación, doctor Manuel de Iriondo; presidente de la Cámara de Diputados, general Rosendo M. Fraga; jefe de la casa militar del Presidente, coronel Martínez Urquiza; arzobispo, monseñor Mariano Espinosa, internuncio apostólico, monseñor Locatelli; intendente municipal, doctor Joaquín S. Anchorena, jefes y oficiales del ejército y de la armada francos de servicio, miembros del cuerpo diplomático y consular acreditado ante nuestro país, agregados navales y militares de las naciones extranjeras y altos funcionarios de la administración nacional.

Cuando el primer magistrado hizo su entrada en el templo y los miembros de la comitiva ocuparon los puestos que de antemano se les habían señalado, empezó la ceremonia.

Ofició el arzobispo monseñor Espinosa, secundado por los obispos auxiliares y el coro de canónigos.

Terminado el tedéum, el doctor Sáez Peña ocupó la carroza presidencial y en compañía del Ministro de Guerra, general Vélez, se dirigió al Hipódromo Argentino, escoltado por el regimiento de Granaderos á Caballo.

LA CONCURRENCIA EN PALERMO

Poco después de mediodía, comenzó á llegar á Palermo una gran cantidad de público, deseoso de presenciar el desfile militar que debía realizarse en el hipódromo.

A la una de la tarde el gentío era verdaderamente extraordinario.

Era un desfile incensante, que entre una y dos de la tarde, llegó á constituir un espectáculo curioso, coches automóviles y tranvías, pasaban repletos de concurrencia, sin que faltara tampoco la nota más pintoresca, de largas hileras de peatones, encaminándose al hipódromo, con provisiones de boca, para lograr desde temprano un sitio cómodo en las tribunas populares.

Es difícil calcular en cifras poco más ó menos exactas, la cantidad de público congregado en Palermo. Baste decir, para dar una idea aproximada, que en la tribuna popular y los tinglados del hipódromo, no cabía ni una persona más.

Estaban, asimismo, coronadas de espectadores, todas las alturas circunvecinas, y los sitios estratégicos, desde los cuales el aspecto del hipódromo, era verdaderamente impresionante.

Soldados del escuadrón de seguridad y agentes del orden público, mantenían el orden, con esfuerzos visibles, entre aquella masa humana, que engrosaba por minutos con los nuevos contingentes de espectadores que sin cesar llegaban de todos los barrios de la capital, y de los pueblos de los alrededores.

Las empresas del ferrocarril Central Argentino y la del Anglo Argentino, habían aumentado sus servicios con trenes y coches extraordinarios, que hasta las dos de la tarde, trasportaron millares de pasajeros, sin contar los que llegaban, como hemos dicho, en coches y automóviles.

Un servicio especial de vigilancia, establecido á lo largo de la avenida Vértiz, por la policía de la capital, consiguió mantener expedita la circulación en dicha calle, no obstante el gran número de vehículos que la recorrían continuamente

Una vez depositados los pasajeros en los pórticos de acceso al hipódromo, los coches y automóviles, contratados casi todos para el viaje de regreso, se extendieron en una línea compacta, que llegaba desde aquel punto hasta la estación Golf.

La Asistencia Pública y la Sanidad Militar, habían establecido un servicio especial de primeros auxilios. La primera estaba representada por un coche de médico, una ambulancia especial y tres ambulancias ordinarias, con su practicante y los elementos de urgencia correspondientes.

No obstante, el público numeroso que llenaba las tribunas del hipódromo, no se produjeron sino cinco casos, que dieron lugar á la intervención médica, originados todos por la excesiva aglomeración, una herida superficial producida con un trozo de vidrio y una contusión por accidente de automóvil. La Asistencia Pública procedió con toda premura, dejando fuera de peligro á dichas personas.

Poco después de las cinco de la tarde, comenzó el desbande de los concurrentes. A esta hora, el espectáculo era más imponente todavía; las masas humanas se movían en la semioscuridad del crepúsculo. Por todos los pórticos del hipódromo salían densas columnas de público, que tomaban por asalto los tranvías y coches, ó subían las escalinatas del ferrocarril Buenos Aires y Rosario, que en una hora despachó varios trenes repletos de pasajeros.

Como una nota curiosa, podemos mencionar el efecto fantástico que ofrecían los faroles de los coches y automóviles, extendidos en una línea de varias cuadras sobre la avenida Vértiz. Una gran parte de la concurrencia abandonó el hipódromo antes de que el desfile terminara, dirigiéndose hacia el lado de Golf, con objeto de tomar los tranvías especiales.

Por esta razón, cuando el grueso de la concurrencia dejó las tribunas, todos los tranvías pasaban completos, pues hasta en los estribos y encaramados en las plataformas, iban pasajeros, que preferían realizar un viaje incómodo, á soportar los inconvenientes de una larga espera.

Hasta las 8 de la noche, quedaron los últimos rezagados, niños y mujeres, en su mayor parte, sin tener en cuneta á los que después de tres horas de sofocación y apreturas en el hipódromo, realizaron á pie el largo trecho que lo separa de las calles del centro.

No obstante estos naturales inconvenientes, el público que asistió el domingo al hipódromo, se retiró satisfecho del soberbio espectáculo, del orden que existió, y, de las tropas que desfilaron ante ellos.

En suma, como espectáculo de animación popular, Palermo dió ayer su nota culminante. A ello contribuyeron, indudablemente, la tibia temperatura que reinó durante todo el día, y el estímulo de los actos públicos de la víspera, que habían caldeado los espíritus en insólitas tensiones de patriotismo y animación.

LA REVISTA MILITAR

Contra todos los temores, el tiempo se mostró anteayer propicio para la formación militar, la cual tuvo en su favor, además de este factor importantísimo para su lucimiento, una concurrencia de público pocas veces vista, y cuyo número sería casi imposible establecer haciendo cálculos aproximados, tal era la apeñuscada y movediza aglomeración de personas que llenaba completamente todo el amplio local de Palermo.

Desde temprano, poco después de las 10 de la mañana, hora á que se abrieron las puertas del Hipódromo, y se terminaba el palco presidencial, ya había familias en las tribunas, mientras por las avenidas Alvear y Vértiz, adornadas en todo su trayecto con trofeos y banderas con los colores argentinos, hileras ininterrumpidas de carruajes, automóviles y personas á pie se dirigían al local indicado en procura todos de una buena ubicación para presenciar la revista militar.

Por su parte, los trenes y tranvías volcaban incesantemente en las inmediaciones del hipódromo gran cantidad de público.

Con todo, y á pesar de que dentro de sus lineamientos generales el acto militar de anteayer se desarrolló perfectamente, sin ningún tropiezo y bastante lucimiento, no hubo en ningún momento entre esa inmensa cantidad de pueblo que llenó el Hipódromo, explosiones de entusiasmo ni alegrías populares exteriorizadas francamente, limitándose todo, á algunos aplausos aislados en el desfile de varios cuerpos, y principalmente ante la aparición inesperada de la flotilla de aeroplanos militares.

LA FORMACION MILITAR

Poco después de las 11 de la mañana empezaron á llegar á Palermo las tropas que iban á formar en la revista y las cuales desfilaron por las avenidas Vértiz y Dorrego, hacia el Hipódromo.

Las tropas de marina é institutos se reunieron al Oeste, entre las calles Estados y Chacarita; las pertenecientes á la primera división en las calles Dorrego y Vértiz; las de la segunda allí también y la división de caballería en las inmediaciones de ésta.

A las 12 en punto, el comandante en jefe de la línea, general Pablo Riccheri, ordenó la entrada de las fuerzas al sitio de la revista, lo que se efectuó rápida y simultáneamente por

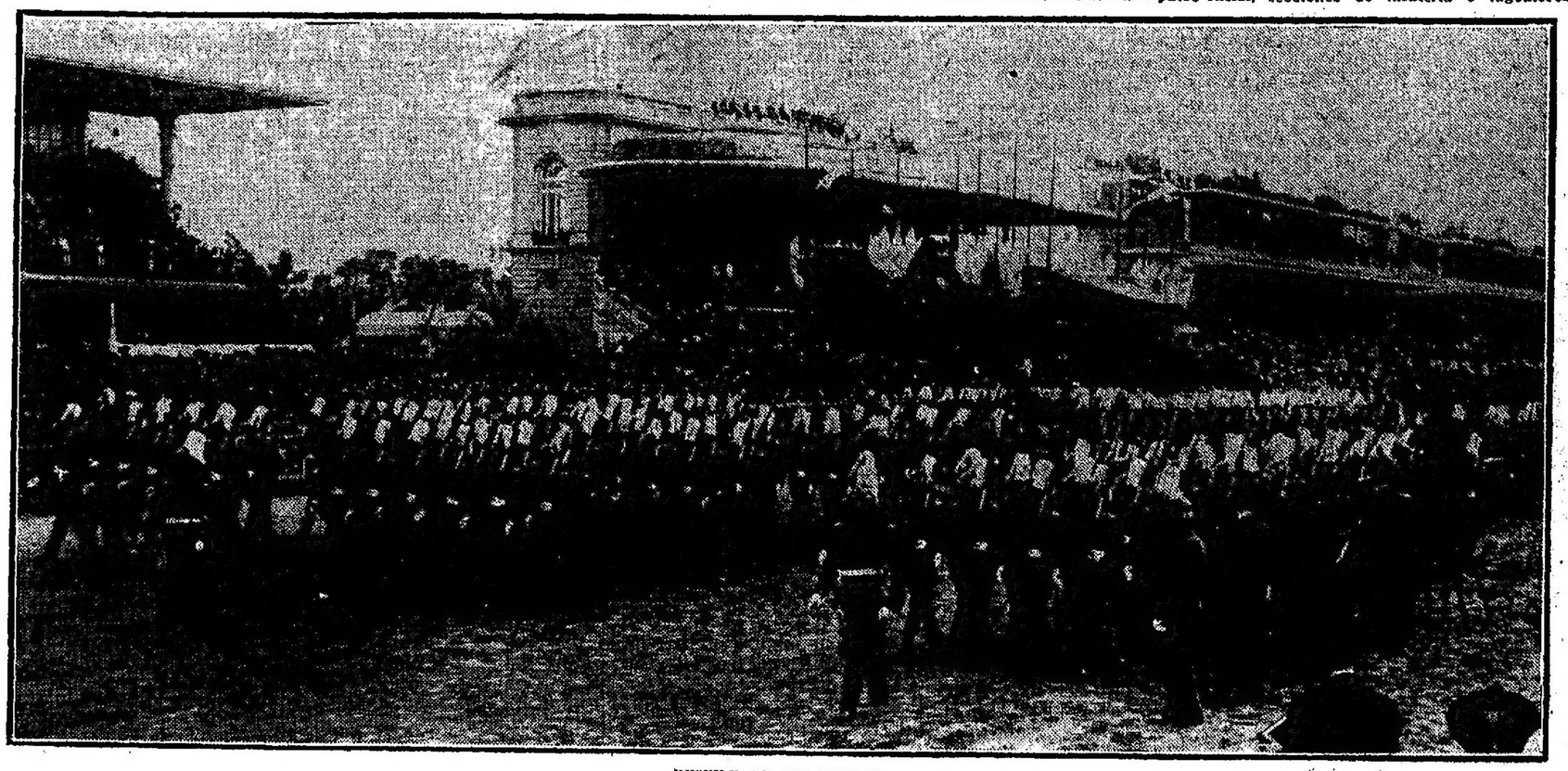

DESFILE DE LAS TROPAS

tres lados, tomando la ubicación que se les había designado en las pistas respectivas. Previos algunos movimientos para tomar distancias, todas las unidades adoptaron la línea de revista y formaron pabellones á la espera del Presidente de la República.

En este momento el amplio local del Hipódromo presentaba un hermoso golpe de vista, con sus tribunas llenas de pueblo y al frente sobre las curvas oscuras de las pistas, el brillar de las armas y de los cascos de la infantería; sobre ellos, ondeaban al viento los penachos blancos y rojos de las armas montadas, y las banderolas blancas y azules de los lanceros.

Tomada la formación de revista, el general Riccheri, que no sabemos porqué lucía el casco sin penacho contrastando con los demás generales jefes de división—inspeccionó las tropas, las que á la 1 p. m., quedaron listas para la revista presidencial.

Colocadas las tropas dentro de las pistas, la sanidad militar, instaló puestos de socorro en varias ambulancias distribuídas convenientemente.

LA REVISTA

A la 1.30 llegó al Hipódromo el regimiento de Granaderos á Caballo, que había rendido honores al Presidente de la República después del Tedéum, y ese cuerpo tomó su colocación de revista.

Poco después un toque de clarín, anunció la llegada del Presidente de la República, quien en una carroza de gala atalajada con tres yuntas de caballos con postillones de peluca y calzón corto, escoltado por un escuadrón de Granaderos, y acompañado por el Ministro de Guerra, general Vélez, entró al Hipódromo por la esquina de Vértiz y Dorrego. El primer magistrado fué recibido por el comandante de las fuerzas, general Pablo Ricchieri, su jefe de estado mayor, coronel José Ármand, y la escolta, la que se puso al lado de la carroza para acompañarlo en la revista.

Hubo un momento de indecisión, pues por varias veces se equivocó el trayecto que debía recorrer el coche presidencial, después del cual enfiló éste la tercera pista ocupada por las tropas de Marina é institutos militares y se inició la revista. Esta se hizo al trote corto de los caballos y duró pocos minutos, pues, quizá para abreviar el tiempo, se concretó á esa sola pista, no recorriendo el presidente las dos restantes.

Al paso del Presidente de la República, los cuerpos revistados presentaron las armas, mientras las bandas de música ejecutaban el Himno Nacional. Cinco minutos después de haber penetrado en las pistas, la carroza presidencial desembocaba en la recta y recorrió el frente de las tribunas ocupadas por el pueblo, lentamente. Durante el trayecto hasta el palco oficial, el público aplaudió al Presidente, quien descendió frente á la tribuna de socios del Jockey Club, para ir á ocupar su puesto en la que se le había destinado para presenciar la revista.

Esta tribuna levantada sobre la gran pista de desfile y cubierta con alfombras y colgaduras rojas, con adornos dorados, estaba ya ocupada por numerosas familias y miembros del cuerpo diplomático, del Ejecutivo y del legislativo. A un costado se había colocado una gran bandera de guerra con la insignia presidencial, la que inmediatamente de ocupar su puesto el doctor Sáenz Peña, fué cambiada de ubicación, haciéndola colocar al frente, pues antes estaba distante y á su izquierda.

A un costado de la tribuna oficial se había situado una sección de los Boys Scouts, con su traje de campaña, llevando su insignia verde y todo el espacio restante lo llenaban los niños de las escuelas.

EL DESFILE DE LAS TROPAS

Una vez que el Presidente de la República se hubo instalado en la tribuna especial, teniendo á su lado á los Ministros de Guerra y Marina, y rodeado por los demás miembros del Ejecutivo, se le concedió la venia correspondiente al comandante de las fuerzas, general Ricchieri, para que ordenara la iniciación del desfile.

Este jefe se puso al frente de las fuerzas de su mando, las que empezaron á moverse á las 2 y 10. Las primeras en entrar por la pista recta fueron las tropas de marina é institutos militares, al mando del general Allaria.

Llegada la cabeza de las fuerzas á la línea del palco presidencial, el general Ricchieri y su estado mayor se colocaron frente á dicha tribuna, y continuó el desfile. Precedían la columna en el puesto de preferencia, las tropas de desembarco del crucero inglés "Glasgow", solamente, pues á último momento desistieron de participar en la revista las fuerzas uruguayas del crucero "Montevideo".

Las tropas inglesas, compuestas por una sección de artillería, con un cañón y una compañía de desembarco, sin bandera, fueron aplaudidas por el público de las tribunas.

Las tropas de la armada, que seguían al mando del capitán de navío Diego C. García, llevaban á su frente la Escuela Naval, la que desfiló en columnas de secciones.

El Presidente de la República contestaba militarmente el saludo de los generales, jefes y oficiales, y se descubría ante las banderas de los cuerpos.

El Colegio Militar, que encabezaba la brigada de los institutos del ejército, al mando del coronel Cornelio Gutiérrez, entusiasmó á la concurrencia, que lo aplaudió á su paso. Sus secciones de infantería é ingenieros, de campaña, al mando del teniente coronel Maglione, desfilió primero, y en seguida el 2, al mando del mayor Macchiavelo, y el 1 de obuses, que comanda el teniente coronel Adalid, cuerpo este último que, dada su característica de artillería pesada, tiene dificultades de tracción y formación.

La división de caballería cerraba el desfile, al mando del general Antonio Jiménez, pero á su desfile le restó atractivo la aparición en ese instante, de la flotilla de aeroplanos militares.

Tomado el espacio correspondiente para el desfile al trote, el regimiento de granaderos á caballo, al mando de su jefe el coronel Carlos Martínez, con su traje de gala tradicional, enfiló la recta.

La caballada de este cuerpo, que acaba de realizar una marcha de resistencia hasta San Lorenzo, sostenida sobre la rienda, no demostró mayor cansancio en el desfile. El regimiento fué muy aplaudido por el público, al paso por las tribunas.

El 2, al mando del teniente coronel Faconti, desfiló con un aire más vivo.

Siguió después el regimiento 4 de coraceros, que manda el teniente coronel Nazarre, cuerpo que se presentaba á la parada, como el año pasado, después de recorrer la República casi de extremo á extremo, desde Villa Mercedes, de San Luis hasta Buenos Aires y de realizar en el intermedio un período de maniobras en Córdoba.

Cerró el desfile el regimiento 8 de caballería, que manda el teniente coronel Bortagaray. Ese cuerpo pasó ante el público y la tribuna presidencial en un galope vivo con aire de carga, bien alineado y sin perder las distancias, agitando en una hermosa confusión de colores blanco y azul de las banderolas de sus lanzas y los penachos de los cascos.

A las 3.30 había terminado el desfile.

DESPUES DEL DESFILE — RETIRADA DEL PRESIDENTE DE LA REPUBLICA.

Cuando había pasado el último escuadrón y terminado el desfile, el Presidente de la República se retiró del palco oficial con su esposa y parte de la concurrencia oficial, y pasó á saludar á los niños de las escuelas, situadas al lado, siendo aclamados por éstos.

En seguida pasó á una de las dependencias del Jockey Club, donde se sirvió á los invitados una copa de champagne, retirándose del Hipódromo á las 4.30 en la carroza oficial, escoltado por un escuadrón de granaderos, como á su venida.

RETIRO DE LAS TROPAS DEL HIPODROMO

Una vez que el Presidente de la República y parte de la concurrencia se hubieron retirado del hipódromo, las tropas que á medida que iban desfilando volvían á tomar su anterior situación de revista en el interior de las pistas, empezaron á dirigirse á sus respectivos cuarteles ó alojamientos.

Su paso por las avenidas de Palermo dió mayor animación á las mismas, llenas del público que se retiraba del hipódromo. A las 5 de la tarde, ya de noche, los últimos regimientos abandonaban el recinto del hipódromo.

—

El Presidente de la República manifestó después del desfile á los ministros de Guerra y Marina, su satisfacción por la forma en que se presentaron las tropas.

—

Terminado el mismo acto, el decano de los agregados militares, teniente coronel chileno señor Mizón, expresó al doctor Sáenz Peña, en nombre de todos sus compañeros, sus felicitaciones por la forma en que se habían presentado las tropas.

Los agregados militares aludidos, acompañados por el capitán de nuestro ejército Manuel Belgrano, asistieron al desfile en sitio de preferencia.

LOS AEROPLANOS EN EL DESFILE

INTERESANTES EVOLUCIONES

Por primera vez, en el desfile militar de las fiestas mayas, han tomado parte cuatro aeroplanos de nuestra escuela militar de volación.

Los cuatro aeroplanos salieron de El Palomar, en el siguiente orden: teniente Raúl Goubat en el monoplano Blériot de 50 HP., á las 3.5; ingeniero Macías en monoplano Blériot de 80 HP., con el teniente Brihuega de pasajero, á las 3.7; el teniente Alfredo S. Agneta, en el monoplano Paloma de 100 HP., á las 3.9 y el ingeniero Newbery, en monoplano Morane-Saulnier, de 80 HP., á las 3.11 minutos.

Los cuatro pilotos, con pequeñas variantes, al salir de El Palomar dieron una gran vuelta por encima del aeródromo, y después siguieron á un costado de la vía del ferrocarril al Pacífico, con dirección á Palermo.

Por la diferencia de la fuerza de los motores, lo cual imprime diferentes velocidades al aeroplano, los cuatro aparatos llegaron á un mismo tiempo sobre Palermo, á una altura de 1.000 á 1.200 metros.

La llegada de los aeroplanos sobre Palermo, á las 3.24 fué saludada por la población con verdadero entusiasmo, y por un momento, se vió que todos los vehículos y los millares de personas que paseaban por las avenidas, se detenían para contemplar el bello espectáculo del desfile de los aeroplanos militares.

Una vez llegados sobre el hipódromo, donde se realizaba el desfile de las tropas, los aeroplanos efectuaron, por turno, diversos virajes, desde gran altura, con el fin de evitar posibles accidentes.

El público que llenaba las tribunas del hipódromo Argentino tributó á los pilotos de la escuela militar una gran ovación.

También por turno, como estaba dispuesto, los cuatro pilotos realizaron un descenso simulado sobre la pista del hipódromo, hicieron el saludo militar frente á la tribuna oficial, y rápidamente, con enérgicos golpes del timón de profundidad, se elevaron nuevamente á gran altura.

Creemos oportuno señalar los peligros que encierran estas evoluciones á ras casi del público. La caída de un aeroplano, por cualquier accidente de la máquina, puede producir una catástrofe, como las ya ocurridas en Madrid y en París.

Después de recobrar la altura primitiva, cada piloto dió una vuelta más por encima de Palermo, el río y el hipódromo Argentino, y luego en línea de guerrilla iniciaron el regreso á la escuela de El Palomar.

Las arriesgadas y correctas maniobras que los pilotos de El Palomar, realizaron sobre el hipódromo, provocaron en el numeroso público delirantes gritos de entusiasmo y vitorearon á la escuela de volación militar.

Los pilotos Goubat, Agneta, Macías, y Newbery vestían todos traje de gala, casco militar y guantes blancos.

La llegada de los cuatro aeroplanos á la escuela de El Palomar se produjo en el orden siguiente: Macías con Brihuega de pasajero, á las 3.40; Newbery, á las 3.48; Goubat á las 3.55 y Agneta á las 3.58.

La llegada á El Palomar del aeroplano que piloteaba el teniente Agneta coincidió con la llegada del tren que sale de Palermo á las 3.24 para la misma estación, hora en que los cuatro aeroplanos se cernían sobre Palermo, y empezaban á efectuar virajes.

Este detalle, da una idea exacta de

PUBLICO PRESENCIANDO EL DESFILE

EL PUEBLO DE LA REPUBLICA REVELA EL SENTIMIENTO DE LA NACIONALIDAD EN PROPORCIONES EXTRAORDINARIAS QUE ALCANZARON TODOS LOS FESTEJOS

la velocidad del aeroplano y del ferrocarril.

Los cuatro aeroplanos, en realizar las evoluciones sobre Palermo y tomar el rumbo á El Palomar, perdieron de 15 á 20 minutos cada uno, y, sin embargo, unos llegaron antes del ferrocarril, y el último realizó el descenso cuando el tren se detenía en la estación.

A las 5 de la tarde el director militar de la escuela, teniente coronel Arenales Uriburu, llamó por teléfono á El Palomar, y de parte del Ministro de Guerra felicitó á los directores técnicos, ingenieros Macchi y Newbery, por el hermoso triunfo que había conquistado la escuela militar de aviación.

LOS ESCOLARES EN EL DESFILE

Antes de las dos de la tarde, comenzaron á llegar al hipódromo las escuelas designadas por el Consejo Nacional de Educación, para presenciar el desfile desde la tribuna que se les había reservado.

Los escolares llegaban en tranvías especiales que desde puestos próximos á las escuelas los conducían hasta el sitio del desfile.

El señor Allemandri dirigía la ubicación de los escolares. Estos entraban, unos por la avenida Vértiz, y otros por Dorrego. Muchas escuelas marchaban cantando "El tambor de Tacuarí" y otras marchas patrióticas.

Cuando el Presidente de la Nación llegó al hipódromo, así como también al pasar frente á la tribuna de los escolares, éstos le tributaron entusiastas aplausos.

Después, cuando el desfile dió comienzo, los aplausos y los vivas de los niños se repetían al pasar cada bandera. Ante el emblema bicolor de la patria los pequeños colegiales se descubrían con respeto.

Durante todo el desfile, la tribuna de los escolares dió la mejor nota de la alegría y el entusiasmo.

Los escolares fueron obsequiados con bombones. El número de niños que ocuparon la tribuna que se les había reservado llegaba á cuatro mil.

Terminado el desfile, los escolares volvieron á tomar sus tranvías para regresar á los lugares de donde habían partido.

Durante el trayecto de regreso sus cantos se repitieron sin cesar.

Una sección de "boys scouts" presenció el desfile. Iban los jóvenes con sus trajes característicos y durante largo rato estuvieron cerca de la tribuna presidencial.

FELICITACION DEL PRESIDENTE DE LA REPUBLICA

El Presidente de la República por intermedio del Ministro de Guerra, hizo conocer ayer del ejército su satisfacción por la forma en que se presentaron las tropas en la revista y desfile del día anterior.

CORTESIA A LOS MARINOS INGLESES

Terminado el desfile de las tropas y cuando los marinos del crucero inglés Glasgow, que habían tomado parte en la formación y desfile, abandonaban el hipódromo, las tropas de nuestra armada, como un acto de cortesía por haberse adherido á nuestros festejos, al desfilar esas fuerza extranjeras echaron armas sobre el hombro y le tocaron una marcha especial.

LOS FESTEJOS PARROQUIALES

JUVENTUD PATRIOTICA GENERAL MITRE

Bajo los auspicios de la asociación patriótica General Mitre se realizó el domingo por la noche una serie de festejos populares en la plaza Falucho.

Una banda militar amenizó el acto y se pronunciaron tres discursos conmemorativos de la fecha histórica.

Se quemaron fuegos de artificio y funcionó un cinematógrafo al aire libre.

ASOCIACION PATRIOTICA JUVENTUD DE MAYO

Han resultado interesantes los festejos organizados en la parroquia de Balvanera por la asociación patriótica Juventud de Mayo, conmemorando el 103º aniversario de la Revolución de Mayo.

La comisión de fiestas, compuesta por Raúl B. Badaracco, Carlos A. Alonso, Joaquín Vieta, Antonio Carreras, Domingo B. Cremieux, Carlos A. Badaracco, Esteban D. Berardo, Salvador Maldonado, Raimundo L. Dagnino, Manuel A. Pizarro, Adolfo Helman, Tito Insausthy y Raúl Stucchi, había hecho adornar con banderas y gallardetes el frente de numerosos edificios de la parroquia, y conseguido de la empresa de algunos teatros y cinematógrafos que iniciarán con el himno nacional las funciones de la noche del domingo.

Por la mañana se realizó con el mayor éxito el reparto gratuito de víveres y ropa á los pobres de la parroquia.

ASOCIACION PATRIOTICA SARGENTO CABRAL

Constituída con objeto de cooperar á los últimos festejos patrios, la asociación patriótica Sargento Cabral, asistió en corporación el domingo último al hipódromo para presenciar el desfile militar.

La columna se organizó á la 1.30 en la plaza Italia, dirigiéndose después, en número de 300 personas, hasta el sitio que se le había designado en los tinglados del hipódromo.

Esta sociedad, que tiene el propósito de organizar un desfile cívico en las próximas fiestas julias, ha nombrado una comisión compuesta como sigue:

Presidente, Rómulo de Simone; vicepresidente, Juan Barbieri; secretario, Deogracias F. Samper; tesorero, Romero Neuman; vocales: Odone Pausa, Victorio Bocchi, J. Puchi; presidente de fiestas, Quintos González; comisario general, Antonio Berardoni; subcomisario, Armando d'Angelo.

EN BARRACAS AL NORTE

La asociación de Fomento de Barracas al Norte, distribuyó en la mañana del 25 asociándose así á los festejos mayos, quinientas raciones de víveres entre los pobres de la parroquia.

El reparto de estas raciones, que consistían en 2 kilos de carne y 1 de arroz, 1 de pan, un tarro de café y un pan de jabón, se hizo en la plaza Virrey Ortiz, de ocho á diez de la mañana.

Los bonos correspondientes se otorgaron en el domicilio particular del presidente de dicha asociación, señor Indalecio Cuadrado.

PARROQUIA DE SAN CRISTOBAL

Un núcleo de caballeros radicados en la parroquia de San Cristóbal, organizó una velada literario-musical á beneficio del centro patriótico Radical.

La velada se realizó el domingo último por la noche, en el salón teatro Americano de la calle Rioja, resultando una fiesta sumamente interesante.

EN NUEVOS MATADEROS

Bajo los auspicios de la comisión de vecinos organizada en los Nuevos Mataderos para atender todo lo concerniente á la celebración del aniversario, se realizó el domingo último en dicha localidad un selecto programa de festejos populares.

El programa se inició con el himno nacional, cantado por todos los niños de las escuelas públicas, procediéndose después á repartir, bajo el patrocinio de la misma comisión, quinientas raciones de víveres entre los pobres de la localidad.

Por la tarde se realizaron algunos juegos al aire libre, entre los cuales las carreras de sortija resultaron interesantes, y por la noche funcionó un cinematógrafo popular en la plaza de la misma localidad.

EN SAN CARLOS

El domingo último, á las 7.30 de la noche, se realizó en la parroquia de San Carlos, una manifestación cívica organizada por un grupo de jóvenes de la misma en homenaje al 103º aniversario de la Revolución de Mayo.

La columna partió de las calles Independencia y Colombres dirigiéndose por las de Castro Barros y Rivadavia hasta la plaza Pueyrredón (Flores), donde se disolvió después de haber hecho uso de la palabra varios jóvenes universitarios.

EN SAN BERNARDO — EL COMITE DE LA JUVENTUD

Organizado por el comité de la juventud y con el concurso de los colegios de la parroquia de San Bernardo, se realizó el domingo último á las 10 de la mañana un acto patriótico en el parque Centenario.

Con este motivo se pronunciaron varios discursos, entonándose por toda la concurrencia las estrofas del himno nacional.

Hicieron uso de la palabra los doctores Aquiles Damianovich, Amadeo de Fazio y señor Horacio I. Martínez, este último en nombre del comité central de la juventud.

EN FLORES — DISTRIBUCION DE PAN

De acuerdo con la nota dirigida á la Municipalidad de la capital, la sociedad Unión Propietarios de panaderías procedió á depositar 3.000 kilos de pan entre los pobres de la parroquia de Flores.

La distribución se hizo en el local de la sociedad, calle Falcón 2478, en la mañana del domingo, de 8 á 11 a. m.

UNION VECINAL

La comisión directiva de esta institución de fomento, festejó el aniversario patrio repartiendo víveres á los pobres del vecindario el día 25 por la mañana, en su local de la calle Lerma número 360. Por la tarde celebró una conferencia patriótica en el local de la institución en cuya oportunidad hicieron uso de la palabra los estudiantes Arditi Rocha y José Morgado. Los alumnos de la escuela que sostiene la institución cantaron el himno nacional.

EN BALVANERA NORTE

Conmemorando el aniversario patrio, la comisión nacional de la juventud de la parroquia de Balvanera Norte, procedió á repartir víveres y ropa en la mañana del 25 á los menesterosos de la misma.

Fué un acto verdaderamente hermoso, al que dieron prestigio con su presencia los más caracterizados vecinos de dicha parroquia.

LAS AUTORIDADES COMUNALES DE MONTEVIDEO Y RIO DE JANEIRO.

Con motivo de la celebración del aniversario patrio, hubo un cambio de conceptuosos telegramas entre el Concejo Deliberante de nuestra capital y las municipalidades de Montevideo y Río de Janeiro.

Estas dirigieron despachos al presidente del Concejo Deliberante, en los cuales hacen votos por la felicidad de la Argentina; despachos que fueron contestados agradeciendo el saludo.

El telegrama de Montevideo, dice que "la junta administrativa saluda en el grande aniversario del 25 de Mayo al Concejo Deliberante de la ciudad de Buenos Aires, tan vinculada á Montevideo por la tradición y por la historia y hace sinceros votos por la prosperidad de la gloriosa capital de la Nación hermana."

El doctor Enrique Palacio contestó el despacho en los siguientes términos:

En nombre del Concejo Deliberante, que tengo el honor de presidir, me complazco en agradecer cumplidamente al cordial saludo que la bella y heroica capital hermana representada en los dignos miembros de la Junta Económico Administrativa de la ciudad de Montevideo se ha dignado enviarnos en nuestro aniversario patrio del actual 25 de Mayo, haciendo votos fervientes por que el vínculo de íntima confraternidad que por idiosincrasia de raza y por tradición histórica nos une, continúe siendo siempre el mejor estímulo de nuestro desarrollo orgánico cada día más ponderado y eficaz para nuestro bienestar actual y progreso futuro."

En análogos términos de confraternidad están redactados los despachos cambiados entre los concejos deliberantes de Río de Janeiro y esta capital.

EN LAS ESCUELAS COMUNES

El domingo por la mañana las escuelas comunes se reunieron al frente de sus edificios algunas y otras en plazas públicas, para cantar el Himno Nacional.

Ayer como complemento de las fiestas mayas, los escolares no concurrieron á clase. Recién lo harán hoy, después de tres días de asueto.

ESCUELA NORMAL NUMERO 1 DE PROFESORAS

Esta escuela de la capital ha sido saludada telegráficamente, con motivo del aniversario de Mayo, por el personal de la escuela normal de Santiago de Chile, respondiendo en los siguientes términos:

"A la Escuela Normal Superior de Santiago de Chile: Colegas bonaerenses retribuyen agradecidos su gentil saludo, con votos á fin de que sea consagrada esa escuela, guardiana de afectos fraternales entre naciones forjadas por iguales luchas y unidas por las mismas glorias. Así conservan, ambas instituciones, los vínculos de amistad fortificados en la hora del centenario argentino".

—

En esta escuela fué conmemorado el aniversario de la revolución con dos ceremonias interesantes, realizadas por las alumnas del departamento de aplicación y curso normal. El curso normal cantó el Himno y varias de sus alumnas leyeron poesías y composiciones. Se hizo música de piano y violín, ejecutando varias alumnas números selectos de compositores conocidos.

Por su parte, el departamento de aplicación coreó el Himno Nacional, también, y luego se dió lectura de las mejores composiciones que sobre la revolución habían hecho las alumnas. Fueron representadas varias comedias y ejecutados juegos escolares.

PARTIDA DE TROPAS

Han comenzado á regresar á sus respectivos acantonamientos todas las tropas de la armada y el ejército que vinieron para tomar parte en la formación del 25. De los cuerpos del ejército regresaron á sus destinos el mismo día, terminado el desfile, los siguientes:

1 y 6 de ingenieros, escuelas de clases y de tiro, á Campo de Mayo, por trenes militares.

De la armada, salieron ayer para Río Santiago, á bordo del Guardia Nacional, todas las marinerías que formaban los batallones de desembarco.

El acorazado Almirante Brown saldrá hoy, llevando á su bordo la escuadra de aprendices artilleros, que tomó parte en la formación.

Los cuerpos del ejército, pertenecientes á la tercera región militar, regresarán en la siguiente forma y fechas á sus destinos, cuyos jefes estuvieron ayer á despedirse del Ministro de Guerra.

El regimiento 9 de infantería, regresó anoche por tren ordinario que salió de la estación Chacarita á las 7 p. m., y estará en Corriente el 28 á las 4 p. m.

El regimiento 10 de infantería saldrá hoy á las 12 m. de la dársena Norte por vapor de la carrera y llegará á Gualeguaychú al día siguiente á las 6 a. m.

Los regimientos 11 y 12 de infantería saldrán mañana en el trasporte Guardia Nacional, para Puerto San Martín y Paraná, respectivamente, embarcándose á las 12 m. en la dársena Norte.

El regimiento 4 de caballería saldrá hoy por tren ordinario de la estación Palermo, bajo nivel, á las 12 m. y llegará á la estación Crámer á las 2 p. m., del día siguiente.

El 2 de ingenieros sale hoy á las 8.05 a. m. por tren de pasajeros, para llegar al Azul á las 2.32 p. m.

El regimiento 5 de infantería saldrá hoy, á las 8 a. m., por tren ordinario de la estación Colegiales y llegará á San Nicolás el mismo día á las 4 p. m.

LOS BUQUES EXTRANJEROS

SU PARTIDA

Hoy partirán de su amarradero de la dársena Norte los buques extranjeros que han venido como acto de cortesía, en representación de sus respectivos países, á tomar parte en los festejos conmemorativos del día patrio.

Ayer, con motivo del natalicio de la reina de Inglaterra, todos los buques extranjeros levantaron su empavesado de gala, acompañándolos en ese acto de cortesía á la nación inglesa el acorazado Almirante Brown que, debiendo salir con la escuela de artillería, demoró su partida expresamente con ese objeto.

El crucero uruguayo Montevideo, el inglés Glasgow y la escuadrilla brasileña compuesta por el crucero Almirante Barroso y los cañoneros Tuyutí y Tamoyo, saldrán posiblemente de nuestro puerto en las primeras horas de la mañana de hoy, y harán escala en Montevideo, en su viaje á Río de Janeiro.

"LUNCH" A LOS OFICIALES BRASILEÑOS

En la confitería L'Aigion un grupo de jóvenes ofreció un "lunch" á la oficialidad de los buques brasileños Barroso y Tuyutí.

Ofreció la demostración el joven Juan C. Ocampo y le contestaron dos oficiales de los buques citados.

PATRONATO DE LA INFANCIA

En la escuela de Artes y Oficios se realizó el domingo último un simpático acto patriótico; más de 300 niños de esa repartición cantaron el Himno Nacional, acompañados por su propia banda de música. Después formados militarmente marcharon cantando con mucho entusiasmo, el Himno de la Bandera.

Hizo uso de la palabra el profesor del establecimiento, señor Domingo Nocera Netto.

EN LOS TEATROS

Extraordinaria fué la concurrencia que el día 25 asistió á los teatros, cinematógrafos y demás salas de espectáculos instaladas en la capital.

Las localidades para las respectivas funciones se habían agotado desde temprano y por la noche era incesante el desfile de público ante las boleterías, las cuales no pudieron atender la demanda excesiva de entradas.

La mayor parte de los programas de espectáculos se iniciaban con la ejecución del Himno Nacional, el que era escuchado de pie por la concurrencia y saludado al terminar con manifestaciones de entusiasmo.

En algunos cinematógrafos se exhibieron por la noche cintas que reproducían los aspectos principales de la gran revista militar y del tedéum, lo que dió motivo para que las exteriorizaciones patrióticas se renovasen sin cesar y con igual intensidad.

EN EL COLON

En la sección respectiva damos detalles de la gran función realizada en el Colón en la noche del 25.

El Presidente salió de la casa de gobierno á las 9, en la carroza de gala, en compañía del Ministro del Interior y escoltado por el regimiento de granaderos á caballo.

El coche siguió por Avenida de Mayo hasta Libertad y por ésta hasta el Colón y su paso fué presenciado por numeroso público que, al efecto, se había estacionado en las aceras.

En el vestíbulo del teatro esperaban al primer magistrado los ministros, la casa militar y el intendente municipal, quienes lo acompañaron hasta el palco oficial.

La concurrencia que en la gran escalinata del "foyer" esperaba al doctor Sáenz Peña, lo aplaudió á la entrada.

FESTEJOS EN JUJUY

El interventor nacional en Jujuy envió ayer al Ministro del Interior, un telegrama en el cual le comunica haber tomado una serie de medidas tendientes á hacer lo más lucidas posibles las fiestas conmemorativas del 25 de Mayo, á fin de que ellas resultaran dignas del acontecimiento que se festejaba.

Manifiesta el interventor en su telegrama, que el pueblo de Jujuy ha contribuído con gran entusiasmo en los diversos actos realizados. Dice que la fiesta realizada en el teatro municipal de la ciudad fué un exponente de cultura y de patriotismo, que ha dejado plenamente satisfechos á sus organizadores.

LOS PASAJEROS DEL VAPOR "SALTA"

LA PRENSA ha recibido el siguiente telegrama de los pasajeros que á bordo del vapor "Salta" van en viaje á Europa.

El despacho que procede de la isla Fernando de Noronha, dice así: "Nos adherimos á las manifestaciones de entusiasmo que hoy celebra nuestra patria".

ASOCIACION DE LA DOCTRINA CRISTIANA

La Asociación de la Doctrina Cristiana establecida en la iglesia de La Piedad, hizo el 25 por la tarde una distribución de ropa y calzado entre los niños pobres de esa parroquia.

El director de la asociación, monseñor Roque Carranza, dirigió breves palabras á los niños, los que recibieron á continuación su correspondiente lote, de manos de las señoritas que componen la comisión directiva.

Las personas que contribuyeron á la donación fueron las señores Rosa S. de Cajaraville, María de Utrilo, Josefa Imar de Estévez, Silvia P. de Zaralegui, Candelaria Z. de Datan, Inés O. Basualdo de Peña, Ana K. de Billinghurst, Martina B. de Rivas, Mercedes B. de Olivera, Martina B. de Iribarné, señorita María Peñalva, monseñor Manuel Elzaurdia y los señores Domingo Salvareza, Miguel A. Duffi y otros.

AVENIDA DIAGONAL DEL SUR

Tanto la primera cuadra de la avenida diagonal del Sur, como la zona de la avenida Alvear, comprendida entre las avenidas Sarmiento y Dorrego, macadanizada últimamente, quedaron entregadas al tráfico público el domingo.

La avenida diagonal Sur, iluminada y embanderada, fué visitada durante las horas de la noche del día patrio, por una gran parte de pueblo, que admiraba la iniciación de una obra que dentro de poco tiempo prestará beneficios positivos al desenvolvimiento del tráfico de nuestra metrópoli.

Desde el primer momento, los inspectores municipales, de acuerdo con una orden de la superioridad, habilitaron la avenida, para la circulación de vehículos, en la forma siguiente: por la calle central, los automóviles, y por las zonas laterales, los vehículos en general.

El próximo 9 de Julio se inaugurará la primera parte de la avenida diagonal del Norte, y, si es posible, se prolongará la avenida diagonal del Sur, por el terreno ocupado anteriormente por el Mercado del Centro, hasta llegar á Chacabuco.

BANCO MUNICIPAL DE PRESTAMOS

La dirección del Banco Municipal de Préstamos, comenzó ayer á hacer entrega gratuita de las máquinas de coser y ropas usadas, que estaban en ese establecimiento en calidad de depósito en garantía de sumas prestadas.

REPARTO DE VIVERES FRESCOS

Como en años anteriores, la Intendencia Municipal distribuyó el día 25, por la mañana, víveres frescos á los pobres que presentaban los vales correspondientes, y que habían sido repartidos con anterioridad, en algunos locales municipales y varias sociedades de beneficencia.

Estos artículos de primera necesidad, fueron repartidos en las siguientes ferias francas:

Iriarte y Vieytes, Rivadavia y Campana, Cabildo y Camino á San Martín, Serrano y Honduras, La Plata y Chiclana, Pavón y Chiclana, Senguel y Almirante Brown y San Juan y Castro, á razón de dos kilos de carne, un kilo de pan y un litro de leche, por vale.

Estas mismas ferias francas distribuyeron las cantidades de carne, pan y leche, adquiridas por la Intendencia Municipal.

LA ILUMINACION

La iluminación de las calles centrales fué más profusa y de mejor gusto que en años anteriores.

Los arcos exhibían una combinación de bombitas eléctricas amarillas, rojas, azules y blancas, combinadas con acierto y arte.

En la Avenida de Mayo la iluminación abarcó desde la calle Bolívar hasta Salta.

Estaban también iluminadas Florida, Libertad, ésta particularmente frente al Colón, y otras calles centrales.

El adorno de las plazas de Mayo y Colón llamó singularmente la atención del público. En la segunda, frente á la residencia presidencial, se habían perdonado los jardines con focos multicolores y se hizo funcionar una fuente luminosa hasta altas horas de la noche.

Por disposición de la Intendencia Municipal, se incluyó en el programa de la iluminación, la nueva avenida Diagonal Sur, en la cuadra ya entregada al servicio público.

Entre los numerosos edificios iluminados recordamos á: la Casa Rosada LA PRENSA, el Jockey Club, el Congreso, cuya cúpula iluminada á luz difusa ofrecía á la distancia un magnífico aspecto, la Catedral, el Banco de la Nación, el Club del Progreso y otros muchos sitios en la Avenida de Mayo, y en la calle Florida.

De las lámparas de arco que alumbran las calles centrales y también algunos barrios apartados se habían colgado pequeñas banderas argentinas.

MANIFESTACION EN VILLA SOLDATTI

Como número del programa de festejos organizado por los vecinos de Villa Soldatti, se realizó el domingo una manifestación que recorrió las calles de ese barrio, cantando el himno y dando vítores á la patria y á los prohombres de la independencia.

La nota más significativa de esta manifestación, la constituyeron 300 niños que desfilaron para pedir la fundación de una escuela.

Los manifestantes distribuyeron profusamente un manifiesto en el cual solicitan de las autoridades nacionales y comunales mayor atención para sus nobles y justas aspiraciones y piden el establecimiento de un colegio, un camino, un tranvía, una cuadrilla municipal, luz, el rellenamiento de calles y un destacamento de policía.

EL SERVICIO DE TRANVIAS

Como prueba del extraordinario movimiento público habido en la capital, con motivo de las fiestas mayas, damos á continuación el número de boletos vendidos por las distintas compañías de tranvías durante el día 25.

La Anglo Argentina, vendió 1.080.438 boletos; la compañía Lacroze 290.040 y el tranvía del Sud 60.000.

Estas cifras extraordinarias indican que la mayor parte de la población de la ciudad, se lanzó á la calle atraída por el entusiasmo que provocaba el aniversario de la Revolución de Mayo.

TEATRO POPULAR

En virtud de una resolución de la comisión del teatro popular, en la noche del 25, se exhibieron cintas cinematográficas en las plazas Urquiza y Matheu, y esquinas Lacarra y Rivadavia, Las Heras y Cavia, García del Río y Cabildo y Triunvirato y Ushuaia.

Las funciones de teatro "guignol" se realizaron por la tarde, en las plazas Recoleta, Rodríguez Peña y Villa Urquiza, parque de los Patricios y Lezama y las exhibiciones de cinematógrafo alternadas con "guignol" en los hospitales Alvarez, San Roque, Español, de Niños, Rawson, Tornú, Torcuato Alvear, casa de Huérfanos, asilo de Huérfanos y casa de expósitos.

FUEGOS ARTIFICIALES

Ante un público numeroso, se quemaron fuegos de artificio el 25, en el parque Rancagua, plaza Primera Junta, parque Centenario, plazoleta Colón, la Boca y plaza Herrera.

EN EL CIRCULO VALENCIANO

Dió motivo á una brillante reunión la fiesta que en honor del aniversario patrio, dió el círculo Valenciano, en los amplios salones de su local social.

El baile que constituía uno de los mayores atractivos de la animada fiesta, se prolongó hasta altas horas de la noche, en que se retiró la numerosa concurrencia, gratamente impresionada.

EN LAS SOCIEDADES Y CENTROS

LAS REUNIONES DEL SABADO

Con singular brillo se iniciaron el sábado por la noche los festejos organizados por diversas sociedades y centros sociales para conmemorar el 103º aniversario de la Revolución de Mayo.

La mayor parte de los locales de las fiestas fueron adornados convenientemente con los emblemas de la patria y letreros luminosos alusivos á la fecha que se conmemoraba.

En muchas de estas veladas se desarrollaron interesantes programas de conciertos, literarios, patrióticos y teatrales; otras se redujeron á tertulias familiares, iniciadas con la ejecución del Himno Argentino.

Damos á continuación un resumen de cada una de las fiestas que se efectuaron con tal motivo:

ASOCIACION ARGENTINA MARIANO MORENO—Lucida de todo punto resultó la velada literaria que celebró esta asociación, en su local social de la calle Santiago del Estero.

El selecto programa y la numerosa concurrencia que participó de esta fiesta, fueron causas para que ella resultara una de las más interesantes de la noche.

La velada se inició con la ejecución del Himno Argentino, para seguir luego con un discurso de apertura á cargo de Basilio Contreras, quien fué muy aplaudido.

Gustaron mucho también diversos otros números del programa, tales como el discurso patriótico por el estudiante Julio César Lugones; concierto de flauta por el profesor Luis Gorín; canto por la señorita Sara Rozen; piano, por la señorita Alba Fredes; estilos criollos patrióticos, por Arturo E. Gallucci y recitación por el joven José Molinati.

LAGO DI COMO—A una interesante reunión familiar dió motivo el baile de gala que, en adhesión á los festejos patrios, dió el sábado por la noche esta sociedad italiana, en su local social de la calle Cangallo el cual había sido adornado con mucho gusto.

Al frente del salón, sobre el escenario, fué colocado un escudo luminoso con los colores de la patria y el Sol de Mayo. La tertulia se mantuvo en un ambiente de franca animación durante toda la noche y de ella participaron numerosas señoritas que lucían elegantes trajes.

LA RENAISSANCE—Esta antigua sociedad francesa, dió también un interesante concierto seguido de baile de gala, en el local de Les Enfants de Beranger, organizado por el cuadro artístico de la sociedad, bajo la dirección de los señores Charleston y Masciocchi. Con el concurso de la señora B. Roxane, de la señorita Charleston y de los señores A. de Montigny, M. Despet, H. Rennesson, R. Fredonny y A. Carpinetto, fueron representadas, previa ejecución del Himno Argentino, las obras "L'homme qui fá vu le Diable", "La cosa urge" y "Monsieur Crâne coiffeur celebre".

Un baile familiar muy concurrido y que fué amenizado á gran orquesta puso término á la fiesta.

I TROVATORI—Repleto de un selecto conjunto de familias estuvo el salón La Argentina, con motivo del baile que ofreció esta sociedad durante la noche del sábado anterior.

Mucha animación reinó durante el transcurso de la fiesta, que se prolongó hasta las primeras horas del día.

CENTRO NAVARRO—Resultó una fiesta familiar sumamente animada la que realizó este centro, en el local del Centro de Almaceneros. Amenizó la tertulia una rondalla, la cual ejecutó un variado repertorio.

CENTRO GALLEGO DE AVELLANEDA—Con un interesante programa que se desarrolló ante numerosa concurrencia, conmemoró este centro el aniversario patrio, en su local social.

La fiesta se inició con el Himno Argentino y al Dos de Mayo, que fueron coreados por el elenco artístico y acompañados por la orquesta.

A continuación fueron representadas las zarzuelas "La cañamonera" y "Los granujas".

Fué muy aplaudido el monólogo "Amor patrio argentino", recitado en un intermedio de la fiesta por su autor, consocio de este centro, Higinio Olhantrero.

Terminado que fué el programa, las familias que participaron de la reunión hicieron los honores á un interesante programa de baile.

LOS CHIRIPITIFLAUTICOS—Obtuvo buen éxito la fiesta que dió este centro, en el local de la Giuseppe Garibaldi. Resultó todo un acontecimiento artístico la representación del poema "La montaña de las brujas", que fué interpretado por el cuadro social de aficionados.

Del baile con que terminó la fiesta participaron numerosas parejas.

ORFEON DEL OESTE—Bien concurrido estuvo el baile que ofreció á sus relaciones esta sociedad, en el local de la Colonia Italiana, en cuyo salón dió al día siguiente por la tarde otra reunión familiar.

GIOVANNI GRASSO—Muy lucida resultó la velada de gala que ofreció este círculo filodramático italiano, en el local de la Nazionale Italiana.

Previa ejecución del Himno Argentino y de la Marcha Real Italiana, las señoritas Catalina De Santi y Julia Sampietro, recitaron las poesías "25 de Mayo" y "La hija de la patria", respectivamente.

A continuación, se puso en escena el drama en tres actos "La sorella del clego", por el elenco social, y la comedia "La gaucha", á la que prestó su concurso la característica Ofilia Rico.

NUEVO ORFEON CORUÑES—Concurrida y animada estuvo la fiesta de gala que realizó este centro, en el local del Orfeón Español.

Al iniciarse la fiesta, la orquesta ejecutó el Himno Argentino y la Marcha Real Española.

Complementaron el programa las obras líricas "Sangre moza" y "La canción del trabajo", que fueron muy aplaudidas.

En el intermedio hubo un acto de concierto, á cargo de la señora Rosa Margot, P. Matute y A. Mosquera.

Terminado el programa se desarrolló una animado baile familiar.

LAS FIESTAS DEL 25

Con el mismo entusiasmo con que se iniciaron, terminaron al día siguiente, por la tarde y por la noche, las fiestas que organizaron los centros y sociedades, con motivo del aniversario patrio.

XX SETTEMBRE—Ante numerosa concurrencia se desarrolló la fiesta que celebró esta sociedad italiana el domingo por la noche, en su local social, la que se inició con la ejecución de los himnos argentino é italiano. Hubo á continuación una sección cinematográfica en la que se exhibieron interesantes vistas de actualidad; los alumnos de la escuela social interpretaron "Ricordando" y el niño de 6 años, Gino Rizzitano, venido recientemente de Italia, dió un ameno concierto de mandolín, en el cual fué muy aplaudido.

Las familias que allí se congregaron hicieron luego los honores á un baile que se mantuvo animado durante toda la noche.

CLUB URUGUAY—Fué un simpático exponente de confraternidad argentino-uruguaya, la fiesta amena y entusiasta que ofreció anteanoche este club, en el local La Argentina, que se vió atestado de concurrencia, la que se retiró satisfecha de haber pasado momentos tan agradables.

CIRCULO BUENOS AIRES—Numerosa y selecta fué la concurrencia que se congregó en la sala de la Lago di Como, con motivo del sarao de gala que ofreció á sus relaciones este círculo, fiesta que se desarrolló en un ambiente de franca alegría.

CARAS Y CARETAS—Otra fiesta interesante, por la concurrencia, la animación y la buena música, fué la que dió anteanoche este centro, en el local de la Colonia Italiana, donde se bailó con mucho entusiasmo.

OTRAS FIESTAS—Entre las otras fiestas que, con el mismo motivo se efectuaron durante los días 24 y 25, merecen citarse, además, las que celebraron los centros: Luchamos por el triunfo, en el salón Concordia; La victoria de San Martín, en la Nueva XX Settembre; Juventud del Día, en la Asociación Española de Belgrano; Tomo y Traiga, en la misma; Cuadro 13, en la Sociedad Italiana de Belgrano; Va y Viene, en el salón Ramón L. Falcón; Sol Argentino, en la XX Settembre; Los Cívicos Unidos, en la Fratellanza Artigiana y Juventud Argentina, en el salón Sarmiento.

EN LAS PROVINCIAS

BUENOS AIRES

La Plata, Mayo 26 — Con el mayor entusiasmo se ha celebrado este año en la capital de la provincia el 103 aniversario de la Revolución de Mayo, cumpliéndose con buen éxito todos los números del programa, confeccionado de antemano.

El pueblo ha tomado parte decidida en todos los actos públicos, exteriorizando su patriotismo en una forma elocuente y con la mayor cultura, con lo cual dió una nota simpática, digna de la fecha que se conmemoraba.

En la mayor parte de las casas de familia y de negocios, flameaba el pabellón patrio, confundido con los de otras nacionalidades. El público desde temprano, llenaba las calles las cuales ofrecían aspecto muy animado.

Las tropas acuarteladas, que luego tomaron parte en el desfile militar, saludaron al sol con diianas, y al mismo tiempo se disparaban bombas en diversos barrios de la ciudad.

A las 8.30 de la mañana, al pie del monumento á la Primera Junta situado en la plaza de ese nombre, se reunieron los alumnos del colegio nacional y de numerosas escuelas comunes, con sus banderas, y guiados por sus profesores.

Después de arrojar flores al monumento, entonaron el Himno Nacional.

Algunos alumnos pronunciaron discursos patrióticos, que fueron muy aplaudidos por la concurrencia, que presenció el acto.

Más tarde, próximamente á la 1, fueron llegando á la diagonal 80 y calle 6 las fuerzas provinciales y alumnos de las escuelas, que se ubicaron en los lugares indicados anticipadamente.

A las 2 salió de la casa de gobierno, para dirigirse á San Poncíano, donde se celebró un solemne "tedéum", el gobernador y su comitiva, á quienes produjo excelente impresión la formación militar, y en especial la escolar.

Terminado el "tedéum", se inició el desfile frente á la casa de gobierno, desde cuyos balcones lo presenciaron el gobernador y su comitiva, así como numerosas familias.

Llamó la atención nuevamente, originando prolongados aplausos, la inmensa columna de niños que se dirigió para depositar flores al pie del monumento á la Primera Junta.

Seis mil niños dirigidos por el maestro Serpentini, y acompañados por la banda de policía, cantaron el Himno Nacional, y la canción á la bandera, en forma irreprochable, provocando entusiastas aclamaciones del público, aglomerado en la plaza y sus adyacencias.

Después del acto, los niños y profesores fueron obsequiados con bombones, y emprendieron la retirada hacia sus escuelas respectivas, al mismo tiempo que las tropas lo hicieron hacia los cuarteles, después de haber llamado también la atención por su marcialidad y corrección.

Como á las 3 de la tarde, en el teatro Argentino, se efectuó la distribución de los premios á las virtudes del hogar, instituídos por la Sociedad de Beneficencia de La Plata.

Mientras tanto, en el Lago se efectuaron algunos juegos populares, en los que tomaron parte millares de niños.

Se soltaron globos con buen éxito, y en el teatrito se exhibieron vistas cinematográficas gratuitas.

Por la noche, en los teatros Argentino y Olimpo, se efectuaron funciones de gala, á las cuales asistió numerosa concurrencia. Igualmente, en los numerosos salones de billares, se dieron funciones con programas interesantes.

En la Ensenada, en el puerto y en Berisso, también se ha conmemorado el aniversario, con un embanderamiento profuso, especialmente en el puerto, donde todos los buques fueron empavesados é izaron sus respectivos pabellones, acompañando al de la patria.

Bernal (Quilmes), Mayo 26 — Al amanecer del 25 hubo disparos de bombas y recorrieron varias calles del pueblo tocando dianas, algunas bandas listas y la del colegio Salesianos.

A las 6.30 a. m. en el Círculo de Obreros se efectuó la distribución de víveres y ropas á 300 pobres de la localidad.

A las 8 a. m. llegó el colegio de San Carlos de la capital, con 600 alumnos y su banda de música, recorrió las principales calles de ésta al compás de la marcha de San Lorenzo, que fué muy aplaudida.

A la 1 p. m. se reunieron los miembros de la asociación de Fomento que preside el señor Santiago Carraro los componentes del Círculo de Obreros que preside actualmente el vicepresidente primero señor Francisco Arandeda, concurriendo en corporación al tedéum que se celebraba en la capilla de la Guarda.

Terminada esta ceremonia, la comitiva formó una columna uniéndose á ella el colegio de Don Bosco, con su banda de música, dirigiéndose por las calles de Belgrano, 9 de Julio, San Martín y 25 de Mayo hasta Espora y Belgrano, donde se hallaban los palcos instalados expresamente, ocupados por las familias más distinguidas de la localidad para presenciar el desfile de los colegios.

Estos eran el de las hermanas, del cual es directora sor Juanita y vicedirectora sor Stefanía; desfilaron cantando sus alumnos cantos patrióticos; varios colegios del Estado y el de Don Bosco dirigido por el señor Cotardo Pedemonte, con 400 alumnos; el número 6 que dirige la directora señora Lemos, llegó con 300 alumnos, la escuela número 23, con 250 niños, con su directora señorita Montes, la número 24 con 200 alumnos y directora señorita Mores, y la número 18 con su director señor Devesa, con 300 alumnos, formando en total 1.400 niños, que cantaron el Himno Nacional y el canto á la Bandera, acompañados por las bandas de música.

Las escuelas fueron aclamadas por la enorme concurrencia, que no bajaba de 3.000 personas.

Hizo uso de la palabra el señor Santiago Carraro, quien pronunció un brillante discurso, poniendo de relieve la grandiosidad de la fecha que se festejaba; fué calurosamente aplaudido.

Presenciaba este acto solemne, el intendente municipal señor Pablo Castro, los miembros del concejo deliberante y del consejo escolar, comandante Villaruel y señores Federico Wernicke, Santiago Posso, Murillo, Tolio, el vicepresidente de la escuela nocturna, doctor Sanguinetti, varias otras personas caracterizadas de ésta y numerosas familias.

Se repartieron bombones y banderitas á todos los niños de los colegios.

A las 7 p. m. las autoridades y vecinos espectables, invitados por el señor Carraro, pasaron á la casa-quinta de dicho señor, donde se sirvió un "lunch" seguido de un animado baile que duró hasta altas horas de la noche.

Entre las familias presentes, notamos las de Castro, Wernicke, Posso, Murillo, Videla, Sosa, C

Himno Nacional, cuyas últimas estrofas fueron calurosamente aplaudidas.

El doctor Juan María Obarrio, designado para dirigir la palabra al público, leyó un patriótico discurso, historiando la fecha que se conmemoraba.

Con palabra fácil y entusiasta, que arrancó aplausos á la numerosa concurrencia, hizo un caluroso llamamiento al patriotismo de los hijos de este pueblo, con el fin de desterrar el avance de doctrinas que calificó de antipatrióticas y exaltadas.

Terminó el orador manifestando que "conmemoremos los fastos de nuestra historia; cultivemos el sentimiento de la patria, si queremos que la nuestra sea grande, noble, culta y respetable, y así tendremos la seguridad de que siguiendo ese camino, cada día será más fácil que los libres del mundo nos digan: "¡Al gran pueblo argentino, salud!..."

Una atronadora salva de aplausos coronó las últimas palabras del orador, que fué sumamente felicitado por los que se hallaban presentes en el palco oficial

Después de declamarse algunas poesías patrióticas, por niñas de las escuelas públicas, la concurrencia se disolvió con muestras de la mejor complacencia por el buen éxito de la patriótica ceremonia.

SANTA FE

Santa Fe, Mayo 25 — Las fiestas cívicas estuvieron relativamente animadas, débido á la iniciativa de la juventud universitaria.

Por la mañana, en la plaza de Mayo se agrupó numeroso público.

Las escuelas, acompañadas por bandas de músicas, cantaron allí el Himno Nacional.

A la 1 de la tarde, se ofició un "tedeúm" en la catedral por el obispo monseñor Boneo, asistido por el cabildo eclesiástico.

Concurrieron el gobernador, los ministros, miembros de los distintos poderes, etc.

Después tuvo lugar una recepción en el nuevo palacio de gobierno, desde cuyos balcones se presenció el desfile de las tropas.

A las dos de la tarde se realizó la procesión cívica, presidida por miembros del Ejecutivo.

Formaron en la columna delegaciones de todos los institutos docentes, la Federación Estudiantil, la Unión Universitaria, el profesorado, asociaciones nacionales y extranjeras, llevando sus estandartes, un inmenso pueblo y las tropas.

Numerosas damas, en coche, acompañaron á la columna.

Cuando la procesión llegó á la plaza San Martín, ésta se hallaba extraordinariamente concurrida, y cubierta de flores y de banderas el monumento al libertador.

Allí hablaron los señores Vicente Caparelli y Domingo Sabaté, que fueron muy aplaudidos.

Después se disolvió la procesión.

A las cinco de la tarde se organizó un brillante corso.

En el barrio de Candioti hubo fiestas populares, las cuales estuvieron muy animadas.

En varias otras localidades próximas se celebraron también fiestas, las cuales estuvieron atrayentes.

Santa Fe, Mayo 25 — Todos los asilados del hospicio de mendigos estrenaron trajes regalados por el gobernador

También se les obsequió con ropa de abrigo.

Muy criticada ha sido la desidia del intendente, señor Parpal, que no adoptó ninguna medida para rememorar el aniversario patrio.

Rosario, Mayo 26—Con entusiasmo se celebraron ayer los festejos con motivo de las fiestas patrias.

La población entera participó de los diversos actos organizados por las autoridades y una comisión de personas conocidas.

A la 1 p. m. se efectuó el "tedeum" en la iglesia matriz, con la asistencia de una numerosa concurrencia.

Terminado este acto, se realizó el desfile de tropas, participando de la formación la marinería de las naves "Libertad" é "Independencia" el cuerpo de bomberos y vigilantes y los batallones infantiles.

Después de esto, la comitiva oficial, en la que formaban parte oficiales de la armada, se dirigió al hipódromo Independencia, donde se llevó á cabo la reunión hípica más interesante del año.

Las tribunas y el "paddock" se vieron ocupadas de numerosas familias de la sociedad.

Luego de corrido el clásico "Patria", se obsequió á la concurrencia con champaña.

Por la noche se realizó una función de gala, en el teatro Colón.

Como uno de los números interesantes de las fiestas patrias, se celebró una recepción á bordo de los buques "Libertad" é "Independencia", con asistencia de conocidas damas.

A las 4 p. m. ambos acorazados desbordaban de una concurrencia selecta.

CORDOBA

Córdoba, Mayo 26 — Con mucha animación se celebraron las fiestas mayas, cumpliéndose todos los números del programa preparado.

La revista militar alcanzó verdadero lucimiento, formando en ella, todas las tropas de la guarnición.

El corso, las avenidas Vélez Sársfield, Argentina y General Paz, estuvieron muy concurridos

El Club Social ofreció un te y en los teatros hubo funciones de gala.

La ciudad está embanderada y la iluminación fué muy profusa

El sol fué saludado, al salir y al ponerse, con salvas de 101 cañonazos, cada vez.

CORRIENTES

Corrientes, Mayo 26 — Los festejos en ésta han consistido en una procesión cívica desde la plaza Cabral hasta la de 25 de Mayo á las 8 a. m., donde se entonó el Himno Nacional; á las 10 a. m. tedéum en el templo Las Mercedes, con asistencia de los poderes públicos; luego desfile del batallón de Patricios y del cuerpo de gendarmes; después recepción en el palacio de gobierno y por la noche cinematógrafo poular.

SAN LUIS

San Luis, Mayo 26 — Se han celebrado las fiestas patrias con animación, especialmente por el elemento escolar.

El tedéum estuvo concurrido. El gobernador asistió acompañado por numerosos empleados de las diversas reparticiones.

Se quemaron fuegos de artificio y hubo vistas cinematográficas en la avenida Quintana.

JUJUY

Jujuy, Mayo 26—Se realizaron ayer los festejos patrios con gran entusiasmo y con el concurso de todas las autoridades, las escuelas y el pueblo. La salida del sol fué saludada con disparos de bombas, dianas, repiques en todas las iglesias de la ciudad, habiéndose congregado numerosa gente del pueblo en la plaza Belgrano, en donde se encontraba formado el regimiento 20 de infantería, el cual hizo salvas de fusilería. A las 2 de la tarde se congregó numeroso público alrededores de la casa de gobierno, en donde estaban las insignias de Belgrano que debían ser trasportadas á la iglesia matriz. Fué colocada la bandera en una cureña de artillería, siguiéndola el abanderado, que conducía una pequeña bandera, proveniente de Ayohuma y que fué encontrada en Humahuaca, donde se guardó por espacio de casi un siglo.

La procesión cívica se puso en marcha, formando á la cabeza el interventor nacional, doctor Sáenz; Ministro general de gobierno, doctor Meana; intendente municipal, doctor Escriña Bunge; jefe de policía, comandante Alejandro Fernández; jefe del 20 de infantería, comandante Gil Juárez; magistrados, altos funcionarios de la administración de justicia y personal de la intervención; seguían las sociedades, el pueblo y el 20 de infantería. La columna se dirigió al templo parroquial, donde fué oficiado un solemne tedéum.

En todo el trayecto que recorrió la manifestación, formaron alumnos de las escuelas normal nacional Belgrano y Nicolás Avellaneda, entre quienes se repartieron bombones.

Terminado el tedéum se sacaron las dos banderas, colocándolas en un altar construído ex profeso en la plaza Belgrano para la veneración de las mismas por el pueblo, soldados y niños. Estos, en número de 600, cantaron el Himno Nacional, que así resultó imponente. Subió á la tribuna el doctor Gerardo Meana, quien pronunció un discurso patriótico, que fué juzgado como una brillante pieza oratoria. Habló luego el delegado del centro de estudiantes, Teófilo Bustamante (hijo).

Ambos oradores fueron muy aplaudidos. Terminada esta ceremonia, se trasladaron las viejas insignias á la casa de gobierno, organizándose el mismo cortejo.

Jujuy, Mayo 25—Resultó una hermosa fiesta la velada literario-musical realizada en el teatro Mitre. Han merecido por ello sinceros aplausos sus organizadores. Fué recolectada con el producto de las localidades una buena suma de dinero, la cual se destinará á la adquisición de un cofre para guardar la histórica bandera que regaló el general Belgrano á Jujuy. Todos los números del programa fueron llenados con éxito.

El discurso de apertura del acto á cargo del doctor Horacio Carrillo, fué una ovación patriótica elocuentísima y vibrante que conquistó entre el público prolongados aplausos. Los monólogos y cantos igualmente fueron aplaudidos, como también los trozos de música clásica, ejecutados en el piano por la señorita Carmen Rosa Bertrés.

El discurso de clausura, á cargo de Jorge Zalazar Altamira, fué muy elocuente. Recordó los acontecimientos históricos de la semana de Mayo. Presidía la fiesta el interventor nacional, doctor Mario Sáenz, quien ocupó el palco oficial con su familia, su señora madre Flora Y. de Sáenz, su esposa señora Nélida Merlo de Sáenz y señorita Lilia Merlo. Estaban en otros palcos las familias de: doctor Teófilo Bustamante, Mariano Buitrago, doctor José Salinas, Manuel Pinto, Horacio C. Pemberton, Sergio Alvarado, Gil Juárez, doctor Teodosio Carrizo, doctor Abelardo Rueda, doctor Nicolás Carrizo, Vicente Carrillo, Zalazar Altamira, Manuel Bertrés, doctor Pablo Carrillo, Alfredo Saavedra, Celestino Pérez, mayor Ahumada, Julio Sánchez, doctor Rudecindo Campos, Carlos Martiareno, Aníbal Pasquini, doctor Héctor Quintana, Pedro Bertrés, doctor Damián Puch, Padilla Carranza, Bárcena, Alvarez Soto, Campero, Ramón Fascio de los Santos, doctor Juan Etcheverry, Peña y otras.

Jujuy, Mayo 26 — Se completó el programa oficial de festejos patrios, con fuegos de artificio y cinematógrafo en la plaza Belgrano.

El baile que se realizó anoche, resultó hermoso.

El salón se hallaba bien iluminado y artísticamente adornado.

Se bailó con mucha animación hasta la madrugada.

Además de la señora del interventor nacional, Nélida Merlo de Sáenz, se encontraban, entre otras, las señoras: Isabel Carrillo de Bustamante, Lastenia Cavallero de Roca, Trinidad Carrillo de Bultrago, Polonia Sánchez de Bultrago, Alda Quintana de Puch, Encarnación Bultrago de Pintos, Alcira Baca de Moreira, Sofía Rueda de Zurbriggen, Mercedes Linares de Juárez, Yafils de Ahumada, Yaunarena de Etcheverry, Celina Carranza de Padilla, Teodora S. de Iriarte, Celina Padilla de Quintana, Lecica de Vielman Lavaen, Belermina Quiroga de Martiarena, María L. de Campos, Emma Alvarado de Brouder, etc.

Entre las señoritas se hallaban: Lía I. Merlo, María Angélica Bustamante, Eloísa Pérez, Elvira y Elena Baca, María Pintos, Luisa Carrillo, Blanca Alvarado, Teodora Iriarte, Sara Alvarado, Laura y Eva Buitrago, Jacinta Pemberton, Rita Quintana, Emma Barcena, Lola Martínez y otras muchas

EN EL EXTRANJERO

CHILE

Santiago de Chile, Mayo 26 — Los diarios, en forma unánime y verdaderamente fraternal, conmemoraron el aniversario argentino. Publicaron los retratos del Presidente Sáenz Peña, del ministro en ésta, doctor Anadón, de los secretarios señores Correa Luna y Adolfo Urquiza; del agregado militar, mayor Villanueva, y numerosos fotograbados del palacio de la legación y sus instalaciones.

"El Mercurio" publica en la primera página el retrato del doctor Sáenz Peña, y elogia su obra política.

Termina con los siguientes períodos:

"El mensaje del doctor Sáenz Peña no consiste sólo en un inventario de las riquezas materiales. El estadista que después de una larga lección de práctica de la gestión de un pueblo, adquirida en sus representaciones diplomáticas en Europa, ha llegado al gobierno, no como caudillo de partido, sino como genuina encarnación de los anhelos argentinos, nos cuenta también la obra amplia y generosa emprendida, gracias á los grandes recursos financieros de su nación, en favor de la educación de las masas, la protección al trabajo, la higiene, la salubridad de las ciudades, el incremento de los ferrocarriles y de las líneas de navegación.

La Argentina crece, no sólo materialmente, sino también en el sentido de la justicia y del orden social.

Todos sus hombres públicos hacen la consolidación de un pueblo, que tiene grandes destinos que cumplir.

Saludamos al doctor Anadón, que desde hace muchos años representa al país amigo con prudente y discreta acción, y es apreciado en todos los círculos oficiales como el mantenedor de las más cordiales y duraderas vinculaciones entre ambos pueblos."

"La Unión", dedica notables páginas en homenaje á la Argentina, varios fotograbados de los salones de la legación y el retrato del doctor Anadón, con un artículo titulado "El obrero de la fraternidad", en el que hace resaltar sus condiciones artísticas, literarias y diplomáticas. Además, publica un grupo fotográfico del personal de la legación.

Por la mañana se verificó la solemne entrega de la bandera de gala que ofreció la colectividad argentina á la legación

Desde las diez de la mañana, la plaza Italia presentaba el aspecto de un día de gran fiesta. Se observaba mucho movimiento.

Cerca del monumento de la independencia, en la misma plaza, recibían á los ciudadanos argentinos el vicecónsul señor Nicosia, acompañado de los miembros del comité, el presidente señor Leopoldo Falconi, el tesorero señor Juan Yantorno, el secretario señor Fernando Etchverz, los vocales señores Félix Jacoby, Miguel Feliú y Humberto B Arguelato.

Al llegar los ciudadanos argentinos, recibían escarapelas con los colores nacionales.

Dos bandas de música militares amenizaban el acto.

A las 10 30 llegaron cien "boy scouts", pertenecientes al Instituto Nacional, correctamente uniformados con banda de tambores y clarines.

El comité argentino se adelantó á recibirlos y los obsequió con una bandera chilena.

Se notaban entre los simpáticos grupos de niños y niñitas con los colores argentinos, señoras y señoritas con cintas blancas y azules.

A las once, tres "boy scouts" se dirigieron á la legación y presentaron un mensaje al doctor Anadón, anunciándole que empezaba el desfile

El desfile empezó á las 11.15, en el siguiente orden: adelante, una banda de "boy scouts", luego una brigada de éstos con una bandera chilena, una banda de música militar, la bandera argentina, con un grupo de argentinos, el cofre con bandera de gala, á la que hacían honores los "boy scouts"; la bellísima niña Lidia Yantorno, artísticamente vestida representando la República Argentina, á la que hacían corte varios niños y niñas con cintas azules y blancas; un grupo de señoras y señoritas, el comité permanente con el vicecónsul, un numeroso grupo de la colectividad argentina, y una brigada de "boy scouts" cerrando el cortejo.

En seguida una banda militar y una multitud de pueblo chileno, que aclamaba á la Argentina.

El cortejo ocupaba tres cuadras, y desfiló por la Avenida Vicuña Mackenna, hasta llegar frente á la legación, donde se encontraban el ministro doctor Anadón y su familia, los secretarios señores Correa Luna y Adolfo Urquiza, el mayor Luis Villanueva, el cónsul general señor Manuel Cuadros, señores Belisario Roldán, Manuel Ugarte, Adolfo Guerrero, el alcalde de Santiago, señor Ismael Valdés Vergara y caballeros y señoras chilenos.

El cortejo entró por la puerta principal de la legación y llenó el parque, entre aplausos y vítores.

Se confundían los vivas á Chile y á la Argentina.

Los "boy scouts" formaron en herradura, las bandas de música se dividieron en dos líneas y el vicecónsul, con el comité de argentinos, fué á saludar al doctor Anadón, que se había colocado en la galería delantera del palacio, rodeado del personal de la legación y de las visitas.

En el parque, bajo la galería, se desplegó la rica, grande y artística bandera de seda, con sol de oro, sustentada por niños y niñas, mientras cuatro trompas militares, colocados en los cuatro, costados, como dirigiéndose á los cuatro vientos, hicieron oír un prolongado toque de "silencio".

Fué un momento conmovionante.

En seguida el vicecónsul señor Nicosia pronunció un discurso, que fué frecuentemente interrumpido por los aplausos, y fué saludado al final con una ovación.

En seguida, el ministro, dirigiéndose al vicecónsul y al comité argentino, dijo que recibía con profunda complacencia, y con una emoción que no podía disimular, el símbolo sagrado de la patria, que sus compatriotas residentes, habían tenido la noble inspiración de regalar á la legación de la República Argentina.

No ha podido ser más feliz, agregó, la idea de vincular vuestra existencia social á nuestro grande aniversario, congregando elementos antes dispersados de la colectividad argentina en Santiago.

Las relaciones, cada día más estrechas, entre ambos pueblos, exigen imperiosamente que la representación de nuestro país no fuera sólo oficial en Chile. Era indispensable que también estuvieran aquí representados el comercio, la industria, el trabajo y las fuerzas expansivas de la patria argentina.

Se extendió el doctor Anadón sobre otros tópicos referentes á la grandeza argentina y á la amistad con Chile.

El doctor Anadón fué interrumpido por los aplausos y al final fué objeto de una ovación.

Al terminar, cuatro trompas militares tocaron silencio y se bajó la bandera de la legación, que estaba en lo alto del edificio.

Las bandas militares tocaron la marcha de San Lorenzo.

Mientras subía lenta y solemnemente la bandera obsequiada por la colectividad argentina, las bandas unidas tocaron el Himno Argentino y se escucharon entusiastas aplausos y vivas á Chile y á la Argentina.

Los "boy scouts" levantaron los sombreros sobre sus báculos, y dieron un triple hurra á la Argentina, que fué contestado con un viva á Chile.

Después que las bandas tocaron el himno chileno, pronunciaron elocuentes discursos los señores Belisario Roldán y Manuel Ugarte.

Este último, al hacer la entrega de la bandera de la colectividad, dijo, entre otras cosas:

"En uno de esos pensamientos rápidos que se clavan como flechas de oro en campo azul, recuerdo, que decía La Rochefocauld, que la ausencia es como el viento, que apaga la bujía y aumenta el incendio.

Lo que él escribía del amor, nosotros podemos pensar de la patria. Con la ausencia, los patriotismos vacilantes se borran, se apagan, pero los patriotismos fundamentales se fortifican, se reconfortan de tal suerte, que parece que el mismo alejamiento se convirtiera en una llama devoradora que todo lo ilumina.

Durante mi viaje yo he experimentado más de una vez ese sentimiento. He creído que en estas épocas el pensamiento argentino debía salir á recorrer el continente, como hace un siglo lo hicieron los granaderos á caballo de San Martín, y ahora, al fin de la jornada, en estos momentos solemnes para todos, me parece que lo que llevo, no es ya un incendio, sino todo un sol de mi bandera dentro del corazón."

Terminó la alocución con un estruendoso ¡Viva Chile!

El señor Roldán tuvo conceptos altamente patrióticos.

Fueron ambos muy aplaudidos.

El ministro doctor Anadón y su familia ofrecieron un "lunch" en honor de los argentinos.

La niñita Lidia Yantorno, á nombre de los niños argentinos, ofreció un valioso ramo de orquídeas con grandes cintas con los colores argentinos á la señora Micaela Centeno de Anadón y pronunció un breve discurso.

Terminó la fiesta con el desfile de los "boy scouts".

Durante la ceremonia, varios miles de chilenos situados frente á la legación, daban vivas á la Argentina y aplaudieron los discursos pronunciados en el acto de la entrega de la bandera.

Santiago de Chile, Mayo 26 — Las fiestas argentinas de la mañana se completaron con una gran recepción que tuvo lugar al inaugurarse los lujosos salones del palacio de la legación.

Entre los primeros visitantes figuraron el presidente de la República y su esposa.

Sería imposible dar una lista de todas las personalidades, familias de la sociedad chilena, cuerpo diplomático, militares de alta graduación, y periodistas que fueron á rendir homenaje á la Argentina y saludar á su representante.

Durante la recepción ejecutaba una magnífica orquesta

Los salones estaban llenos de selecta concurrencia, había bellísimas damas y señorías con notables "toilettes".

El "bufet", estuvo abierto desde que comenzó hasta que terminó la fiesta. Desde las 7 hasta las 8 y 1/2 numerosas parejas bailaron.

Hicieron los honores de la casa, el doctor Anadón, su señora y la señorita María Mercedes, acompañados de los secretarios—señores Correa Luna, y Adolfo Urquiza, del agregado, mayor Villanueva. Estaban allí también el cónsul general señor Manuel Cuadros, el vicecónsul señor Salvador Nicosia y el vicecónsul en Valparaíso, señor Samuel Sánchez Sarmiento con su señora.

Durante el día, el doctor Anadón y señora recibieron numerosas tarjetas, cartas, telegramas, ramos y canastos de flores valiosísimos.

Llamaba la atención, especialmente, la canasta de orquídeas ofrecida por la colectividad argentina.

Frente al palacio había una gran multitud que curioseaba, y se observaba á lo largo de la avenida Vicuña Mackenna, coches y automóviles que, con sus grandes focos, ofrecían un espectáculo fantástico.

Por la noche, en el teatro Santiago, iluminado espléndidamente, se dió una función de gala, con un repertorio argentino.

Los artistas de la compañía cantaron el Himno Argentino, é hizo una manifestación el público, entre entusiastas vivas á Chile y á la Argentina.

En el local del Club Hípico hubo carreras, con el premio "Argentino".

Había gran concurrencia y asistieron los secretarios de la legación, señores Correa Luna y Adolfo Urquiza, y el agregado, mayor Villanueva, en representación del ministro doctor Anadón.

Al entrar fueron recibidos por el directorio y muy agasajados.

Mientras en la tribuna se gritaba ¡viva la Argentina!, el personal de la legación contestaba ¡Viva Chile!.

A las 3 de la tarde, el pueblo hizo una manifestación, encabezada por los estudiantes universitarios, que se dirigieron al palacio de la legación, dando vivas á la Argentina.

Allí pronunciaron discursos pidiendo al ministro que trasmitiera el saludo de los estudiantes y el pueblo chileno á los estudiantes y al pueblo argentino.

El doctor Anadón contestó los discursos agradeciendo sus conceptos y recordando las glorias comunes y la amistad de ambas naciones. Terminó dando un viva á Chile.

En el departamento de la calle Bandera esquina Catedral, que ocupan los secretarios de la legación argentina, señores Correa Luna y Adolfo Urquiza y el agregado militar, mayor Luis Villanueva, se inauguró el sábado la elegante residencia.

Asistieron los agregados militares extranjeros, varios oficiales del ejército, algunos diplomáticos, personalidades sociales y políticas y el vicecónsul argentino. A la media noche se abrió el "bufet", adornado con flores y cintas con los colores de Chile y de la Argentina y se sirvió "champagne" en homenaje á la fecha argentina.

El mayor Villanueva brindó por el ejército chileno y el agregado militar de Inglaterra por el ejército argentino.

Les siguieron en el uso de la palabra los señores René Correa Luna, Jorge Phillips, el encargado de negocios del Brasil, el señor Adolfo Urquiza, y otros

La fiesta terminó á su madrugada.

Fué una reunión distinguida y fraternal.

Los diarios publican extensas informaciones y fotograbados de las fiestas argentinas.

Santiago de Chile, Mayo 26 — El diario "Las Ultimas Noticias" publica una información con detalles sobre la visita que hicieron ayer al Club Hípico, durante el premio argentino, los secretarios de la legación argentina, señores Correa Luna y Adolfo Urquiza y mayor Villanueva, en representación del ministro doctor Anadón.

Después de recibidos por el directorio del Club, se les ofreció champagne y se pronunciaron discursos de confraternidad entre Chile y la Argentina.

El público de las tribunas correspondió con idénticos vítores.

Ayer se notó que la mayor parte de las plantas de los árboles del parque de la legación son de origen argentino y han llegado plantadas últimamente.

El señor Belisario Roldán, en su discurso en el palacio de la legación comenzó agradeciendo la presencia del batallón de "boy scouts". Para ello tuvo palabras de vivas simpatías.

Aludió á la espontaneidad con que la prensa chilena se asocia al fausto aniversario.

Dijo, que tal actitud no era de extrañar tratándose de chilenos, "pues si es verdad que reza el difundido símil que nuestros dos países constituyen un solo cuerpo, corresponde á la cordillera el rol de columna vertebral". Verdad también, agregó, que en el lado izquierdo de ese cuerpo del lado de Chile, está el sitio del corazón.

Habló luego de su patria con unción profunda.

Terminó invitando á sus compatriotas á repetir el juramento solemne de los griegos del gran siglo, que comprometía á no morir sin dejar la patria más grande que como la encontraban al nacer.

REPUBLICA ORIENTAL

Montevideo, Mayo 26—La tradición social de alta cultura que siempre han caracterizado las recepciones en la legación argentina, se han confirmado una vez más con la ofrecida ayer tarde por el ministro argentino, doctor Enrique Moreno y su esposa señora Carolina Torres, con motivo de celebrar el aniversario patrio.

Los salones de la legación sirvieron de marco durante las últimas horas de la tarde de una reunión interesantísima, que ha venido á inaugurar brillantemente la serie de fiestas mundanas que se irán sucediendo en la estación que recién se inicia.

El palacete de la legación argentina, cuyo frente estaba profusamente iluminado con ampolletas eléctricas y se destacaba en la avenida de la Agraciada, era albergue prestigioso de un número de damas y caballeros de nuestra "élite" social, que iban á llevar su saludo á los representantes de la patria vecina.

En la recepción de ayer ha dado su nota "chic" la forma en que había sido arreglada la mesa, en donde se sirvió el "buffet", que fué inaugurado por el ministro argentino, que llevaba del brazo á la esposa del ministro de España, marquesa de Medina.

Sobre un mantel de encaje "point al'aiguolle", con fondo oro, se diseminaba una soberbia vajilla de oro también, que acaban de adquirir los esposos Moreno en su reciente viaje á Europa.

La recepción se desarrolló en un ambiente sumamente delicado, y se pasaron ratos de amena sociabilidad.

La esposa del ministro argentino, que lucía un elegante traje de otomano negro, con bordados de oro mate, un collar de perlas y brillantes y moño tul negro en "coiffure", atendía á los invitados, secundada en esta amable tarea por sus sobrinas, las señoritas de Torres Cabrera, hijas del secretario de la legación, señor Solano Torres Cabrera, que vestían trajes de seda "liberty" blanco con adornos de raso marrón.

Los esposos Moreno recibieron enorme cantidad de tarjetas y telegramas de felicitación, así como algunos obsequios.

Se destacaban, entre otros, un cuadro enviado por las Damas de Caridad, de Buenos Aires, consistente en un valioso cuadro al óleo.

Ricardo Sánchez les envió un libro de poesías, titulado "Versos festivos epigramáticos", con una afectuosa dedicatoria.

Enviaron también obsequios la señora Bernarda Arrién de Howard, marquesa de Medina, ministro de Chile y señora de Martínez.

La lista completa de las damas y caballeros que concurrieron á la recepción, abarca dos columnas de los diarios.

PARAGUAY

Asunción, Mayo 26—Ayer concurrieron los residentes argentinos á la legación de su país para presentar sus saludos al ministro señor Ruiz de los Llanos, con motivo del aniversario de Mayo.

El ministro se mostró muy agradecido por la actitud de sus compatriotas, y les ofreció un lunch, en el que se brindó por la prosperidad y el engrandecimiento del país y la felicidad personal del presidente doctor Sáenz Peña y del ministro señor Ruiz de los Llanos.

A las cuatro de la tarde concurrió una banda militar á la legación que ejecutó los himnos argentino y paraguayo, que fueron recibidos con estruendosos y prolongados aplausos por la numerosa concurrencia

El local de la legación se encontraba completamente lleno.

Asistían los ministros del Ejecutivo, el cuerpo diplomático, congresales, altos funcionarios públicos y numerosas familias que fueron atendidas con toda gentileza por la señora Georgina L. de Guessalaga, esposa del secretario de la legación, doctor Guessalaga.

El ministro señor Ruiz de los Llanos, se mostró muy agradecido por las manifestaciones de simpatía que se hacen en el país en el aniversario patrio, pues la sociedad asuncena, por todos los medios, trató de mostrar su cariño hacia el pueblo hermano.

Los concurrentes se retiraron gratamente impresionados de las amabilidades del representante argentino y de las damas que hicieron los honores de casa.

Por la noche tuvo lugar en el teatro Nacional una función de gala, á la que asistió numerosa concurrencia.

Buena impresión causaron en el público los brindis que se sucedieron durante la recepción en la legación argentina, por apreciarse que ellos revelan las buenas relaciones que existen entre los dos pueblos hermanos, y por la significativa demostración de alto aprecio por la patria argentina

Asunción, Mayo 26 — La prensa publica extensas crónicas de la fiesta efectuada ayer en la legación argentina, y dice que ese país cumple el aniversario de su independencia como en ningún otro tiempo, con un poderío incontestado y una grandeza real.

Presenta sus saludos al noble y generoso pueblo y al gobierno argentino.

BRASIL

Río de Janeiro, Mayo 26 — Los diarios saludan á la Argentina en su aniversario, elogiando sus progresos y su cultura

La recepción que se llevó á cabo en la legación argentina estuvo muy concurrida.

El ministro Dr Ayarragaray, acompañado de su familia y del personal de la legación, recibió las visitas del representante del presidente Fonseca, á los ministros diplomáticos, presidentes de las cámaras del congreso y corporaciones militares.

El subsecretario del Ministerio de Relaciones y el encargado de negocios de Colombia le mandaron flores.

El embajador norteamericano, señor Morgan, desde á bordo del vapor Arlanza, trasmitió por telégrafo al ministro argentino sus saludos y felicitaciones por el aniversario, el que fué celebrado á bordo.

El nuncio apostólico y otras personalidades también telegrafiaron.

Al servirse en la legación el champagne se cambiaron saludos cordiales.

Causaron buena impresión los telegramas recibidos de esa informando de los agasajos que se hacen á la oficialidad de la flota brasileña.

BOLIVIA

La Paz, Mayo 26—Extraordinario lucimiento alcanzó el banquete dado en honor del general Montes.

Ofreció la manifestación el señor Saracho, en nombre de los amigos políticos, del obsequiado, con un brillante discurso, al que respondió el general Montes con frases patrióticas y saludos para el heroico pueblo argentino, en la persona del director de ese diario, en la fecha clásica del aniversario de Mayo.

VOLACION Y AEROSTACION

Salidas con pasajeros

Ayer por la tarde, en la escuela de El Palomar, después del regreso de los 4 aeroplanos que tomaron parte en el desfile militar, el ingeniero Mascías en compañía de una señorita, realizó un notable vuelo en el biplano Farman, de 30 minutos de duración. Mascías llevó su aeroplano hasta Morón, para cumplir un compromiso que tenía con los vecinos de esa población. A 500 metros de altura, Mascías llegó sobre la plaza de Morón, hizo dos grandes virajes en descenso, y luego volvió á El Palomar, donde aterrizó con un largo vuelo en planeo, sin motor.

El piloto Feis, ayer tarde, sólo hizo un vuelo de 10 minutos por sobre las poblaciones cercanas á El Palomar. Durante el tiempo que se mantuvo en el aire con su Blériot, Feis evolucionó á poca altura y realizó el descenso por el lado Sur de la pista.

El teniente Raúl Goubat efectuó también dos vuelos en el Farman; el primero con una señorita, y el segundo con el piloto oficial del Aero Club, Ernani Mazzoleni.

En las dos salidas, Goubat se mantuvo á buena altura por los alrededores de la escuela, y maniobró siempre en forma admirable.

—

Las malas condiciones atmosféricas de ayer, impidieron continuar las clases prácticas de vuelo en aeroplano en la escuela militar de El Palomar.

Los directores técnicos, y el personal de mecánicos aprovecharon el día en revisar y reparar todos los aeroplanos de la escuela

FIESTA DE BENEFICIO

Los alumnos de la Escuela de Mecánicos de la armada, han organizado una fiesta literario-musical, á total beneficio de la flota aeromilitar argentina, que se realizará en la noche del sábado próximo, en el salón de la calle Rodríguez Peña 254.

En esta fiesta se representará la comedia en dos actos "Levantar muertos", á cargo de los alumnos de la escuela de mecánicos, y con el concurso de las señoritas Lola Ferreyra y Marta y Aída Rovatti.

Además, en el programa figuran varios números de concierto, que serán desempeñados por señoritas, señoras y caballeros.

NOTICIAS VARIAS

Llegada de un explorador

En el vapor sueco "Annie Johnson", llegó ayer el barón Erland Nordenskjold, hijo del conocido explorador del mismo apellido, que nos visitó hace varios años, cuando efectuó un viaje á las regiones polares.

El señor Erland Nordenskjold, comisionado por la sociedad sueca de antropología y geografía, recorrerá la parte Este de los Andes, en busca de objetos arqueológicos y de datos relativos á la influencia de la cultura aborigen de las razas primitivas del continente.

Dirección del puerto de la capital

El contador fiscal señor Castellanos remitió ayer al Ministerio de Hacienda un informe acerca de la investigación que la contaduría general de la Nación le ordenó levantar en la dirección del puerto de Buenos Aires, con motivo de las denuncias formuladas por algunos órganos de la prensa metropolitana.

Las conclusiones á que llega en su informe el funcionario de referencia se mantienen en absoluta reserva, habiéndosenos informado en el Ministerio de Hacienda que han sido puestas á consideración del titular de la cartera, doctor Piñero.

Protección á los marroquíes — Acción de Francia y España

El representante diplomático español, ha comunicado al Ministerio de Relaciones Exteriores, que la legación y consulado de España en la República, son las encargadas de velar por los intereses y protección en la Argentina de los súbditos marroquíes originarios de la zona de influencia española, en virtud de haber sido ratificado el convenio existente entre España y Francia, de 27 de Noviembre de 1912, sobre Marruecos.

La salud del emperador del Japón

El ministro plenipotenciario del Japón, doctor Eky Hioky Shagoy, recibió ayer un telegrama del ministerio de Relaciones Exteriores de su país, en el que se le informa que el emperador se encontraba un poco mejor en la tarde del 25. Agrega el despacho que la fiebre bajó hasta 38.6 grados y que no se notó cambio en cuanto á la respiración y pulso.

Nombramiento de cónsules

El señor J. Colón Godoy, cónsul auxiliar en el consulado en Liverpool, ha sido trasladado por decreto expedido por intermedio del Ministerio de Relaciones Exteriores, al consulado general en Barcelona, con el mismo carácter.

Por el mismo decreto fué nombrado cónsul auxiliar en Liverpool, el señor Eugenio J. Cattini, quien desempeña las mismas funciones en el consulado general en Barcelona.

EL DIA SOCIAL

EN EL COLON

LA VELADA DEL 25

Una memorable velada fué la realizada el 25 en el Colón, festejando el aniversario patrio.

Este año, por primera vez, la función no correspondía al abono y la Intendencia Municipal la había dedicado á beneficio de los pobres, en carácter de velada extraordinaria.

La sala era la misma del antiguo primer turno de los pasados abonos.

Resplandecía el hermoso coliseo entre el brillo de sus luces y la concurrencia soberbiamente ataviada.

Al llegar el Presidente de la República fué aplaudido y en seguida de pasar al palco oficial con los ministros, la orquesta ejecutó el Himno Nacional.

Vimos en la sala á:

En el palco particular del presidente de la Nación, estaban las señoras Rosa González de Sáenz Peña, Carmen Rosa Tezanos Pinto de Gómez, Juana Elizalde de Mujica, Elvira Castellanos de Vélez, Teresa de Urquiza de Sáenz Valiente, y Leonor Bagavilbaso de Pinero.

En un palco bajo, Luisa de Carabassa de Moreno, sus hijas María Jacinta y Felisa y la señorita Florencia Lezica.

En otro: María Teresa Agote de Aldao, Emilia Fuschini de Agote, Elisa Agote y María Teresa Aldao Agote.

En otro bajo: María Teresa Quintana de Pearson y su hija María Teresa, Mrs. Todd y Edelmira Quintana de Archambault.

En un palco balcón: Lola Acosta de Santamarina, Elvira Santamarina de Lezica Alvear y Josefina y Clara Acosta.

En un palco alto, María Josefa Costa Arguibel de Zeballos y Leonor Martínez de Hoz von dem Busche y Lola Shakery Zeballos.

En un palco balcón "avant-scene": Adela Sáenz Valiente de Grondona y Eloísa y Mercedes Juárez Colman.

En la misma situación, en frente: Agustina y Celia Costa Paz y Arminda Lucio Roca.

En un balcón: María Arzac de Berdier, Hortensia y Corina Berdier y María Blancas.

En otro balcón: Julia del Carril de Viale y sus hijas Alicia y Esther, Marta Ramos Mejía de Viale y Julieta Viale de Peña.

En un palco alto: Corina Kruse de Fauvety y sus hijas Cora y María Luisa, María Augusta Kruse de Piñero Pacheco.

En otro alto: Amelia Ramírez de Montes de Oca, sus hijas Sara, Julia y Natalia.

En otro de la misma galería: Sofía Pérez de Madero, Elena Terrero de Madero y Carmen Domínguez Arteaga.

En un balcón: Eloísa Urquiza de Obejero y sus hijas María Eloísa, Marta y Delia y la señora María Urquiza de Blaquier.

Estaban en otro alto: Celia Cabral de Pasman, su hija Sara y Sara Sahores de Frederking.

En uno bajo Fidela Mackinlay de De Bary, Marta de Bary de Vedoya y Dora de Bary de Cazón.

En un palco alto: Sofía Yáñiz de Leanes, Delfina Leanes de Resta y Sofía Leanes de Aberg Cobo.

En un palco balcón de la ochava, Carmen Villate de Catelín, su hija Angélica y la señora Enriqueta Basavilbaso Catelín.

En un palco bajo: Rosa Ocampo de Elía y su hija María Cristina y las señoritas Angélica y Francisca Ocampo.

En otro bajo: Victoria Lynch de Pueyrredón y sus hijas Julieta y María Isabel.

En un palco alto: Etelvina Costa de Sala, María Carmen Sala de Demaría, María Costa de Palacios y su hija María Etelvina

En un palco bajo: Dora Fynn de Egusquiza, María Teresa Fyn de Farini y Blanca Fynn de Beazley.

En un balcón de la izquierda: Elena Jacobé de Ayerza y sus hijas Blanca y Nelly.

En un alto: Josefina Vedoya de Ocampo, y su hija Adela, María Laura Vedoya de Martínez de Hoz.

En un palco balcón: Clara Cobo de An

indicó que fuera á la seccional, en calidad de detenido.

El agente desobedeció la orden y al tomarlo el superior de un brazo, atentó contra éste, quien le hizo un disparo con un revólver, hiriéndole en la pierna izquierda.

La víctima fué recogida en seguida por una ambulancia de la Asistencia Pública y trasladada al hospital San Roque.

El juez de instrucción doctor Benítez, ha tomado intervención en el sumario que se instruye para dejar debidamente esclarecido el suceso. Iglesias se encuentra detenido preventivamente.

ACCIDENTES EN LA VIA PUBLICA

Varios heridos graves

Elisardo Castro viajaba, el último domingo, en un acoplado de la línea 42, de un tranvía de la compañía Anglo-Argentina.

Al enfrentar el número 3279 de la calle Independencia, y en circunstancias en que el vehículo marchaba con excesiva velocidad, descendió aquél por el lado donde se hallan ubicadas las columnas.

Castro tuvo la mala suerte de golpearse contra una de aquéllas, á consecuencia de lo cual sufrió una herida grave en la cabeza.

El herido, en una ambulancia de la Asistencia Pública, fué trasladado al hospital San Roque.

—Un automóvil arrolló á Venancio Rodríguez, de 14 años de edad, causándole heridas de consideración en la cara. La policía de la sección 5.ª detuvo al "chauffeur", José Suárez Díaz, y envió al menor al consultorio central de la Asistencia Pública.

Ocurrió el percance frente al número 20 de la calle Callao.

—Simón Hernández, de 17 años de edad, al cruzar las vías del ferrocarril al Pacífico, á la altura de la calle Dorrego, fué arrollado por una victoria de plaza, la que le produjo lesiones de importancia en la pierna izquierda.

Fué curada la víctima en el hospital Juan Antonio Fernández.

—Un automóvil arrolló en la avenida Dorrego, entre la de Vértiz y las vías del ferrocarril Central Argentino, al menor Antonio Cicilliano, y le ocasionó heridas de gravedad en la cabeza. La Asistencia Pública le prestó los primeros auxilios.

—En la esquina de las calles Santa Fe y Darregueira, al cruzar la calzada la anciana Inocencia Romero, dió un traspié y cayó al pavimento.

Por efectos del golpe, la señora sufrió diversas heridas contusas en el rostro, las que le fueron curadas en el hospital Juan Antonio Fernández.

—A las 10.30 de la mañana del sábado último, Angela Chiappe, al cruzar la esquina de las calles Gazcón y Costa Rica, fué arrollada por un carro. Sufrió heridas internas, por lo cual fué enviada á la estación sanitaria San Bernardo, donde le practicaron la primera cura, pasando después á su domicilio, calle Castillo 1785.

Intervino en el caso la comisaría 43.ª

—José Vergont, que cruzaba la esquina de las calles Santa Fe y Dorrego, fué derribado por los caballos del carro que guiaba Vicente Geritone. Una de las ruedas del vehículo le pasó sobre la pierna derecha, causándole su fractura. Fué necesario enviarlo al consultorio central de la Asistencia Pública.

El conductor del vehículo fué detenido por un agente de la comisaría 27.ª

—En las primeras horas de la tarde de ayer, en la esquina de las calles Triunvirato y Acevedo, fué arrollado Joaquín Lorenzo por un automóvil.

A juzgar por las primeras averiguaciones practicadas por empleados de la comisaría 21.ª, parece que la víctima pretendió cruzar la calzada en circunstancias en que avanzaba el automóvil á regular velocidad.

Lorenzo sufrió heridas de importancia en la cabeza; se le trasladó en una ambulancia, sin conocimiento, al hospital Durand, de donde nos comunican que el estado del herido es grave.

El "chauffeur", Vicente Amolli, fué detenido, para la averiguación del accidente.

LOS PROXIMOS ASCENSOS

El jefe de policía señor Udabe, secundado por el tribunal de clasificaciones formado por funcionarios superiores, se ocupó, durante la mañana anterior, de estudiar los diversos legajos personales de los empleados que están en condiciones de ser ascendidos.

Como se sabe, las vacantes que existen en la policía son numerosas y ellas se producirán por jubilación, fallecimiento y ascensos á comisarios inspectores ó inspectores generales, decretados hace poco tiempo, con motivo de los cambios producidos á raíz de la renuncia del general Dellepiane.

Según nuestros informes, los próximos ascensos, cuyas propuestas pueden considerarse como terminadas, se harán con estricta justicia, á fin de dar al personal de policía la rotación establecida desde tiempo atrás, de acuerdo con los méritos y servicios de cada uno.

Una denuncia

Varios vecinos de la esquina de Bolívar y Chile nos han manifestado su protesta por la indiferencia con que la policía de la sección 2.ª mira la burla que de sus órdenes hace el dueño de un comercio ubicado en la calle Chile, á pocos pasos de la de Bolívar, en cuyo despacho de bebidas se reune á menudo gente que se dedica al canto y al baile en forma tal, que todo se convierte en un desconcierto de gritos que no deja dormir al vecindario.

En varias ocasiones según expresan los denunciantes, han recurrido, á altas horas de la noche, á la comisaría aludida, para pedir la intervención de la misma á fin de que el desorden terminara; pero, agregaron que sus molestias han sido inútiles pues las cosas siguen el mismo estado á pesar de que de la comisaría se oye perfectamente, á esas horas, la algarabía.

Esclarecimiento de un delito

La policía comprobó que un individuo que se hace llamar José Tallau y que se encontraba detenido por una contravención, es el mismo que estafó en 4.000 pesos mediante el cuento del tío á la señorita María Sánchez, domiciliada en la calle Belgrano 396 y de cuyo hecho nos ocupamos en oportunidad.

El delincuente fué puesto á disposición del juez doctor Benítez.

Descubrimiento de un nuevo sistema de estafa

La dirección general de correos, días atrás, pasó una nota al jefe de policía, en la cual le hacía saber que dos individuos, titulándose empleados de aquella repartición, recorrían las casas de comercio y con el pretexto de inspeccionar si la correspondencia era distribuída con regularidad, solicitaban á los propietarios y dependientes de los negocios, contribuyeran con dinero, para socorrer á un supuesto empleado del correo, que decía se hallaba imposibilitado para el trabajo.

Aunque los estafadores no han sido detenidos todavía, se sabe que éstos sólo lograron engañar á Bautista Penin establecido con escritorio en la calle Bartolomé Mitre 1013, quien entregó la suma de 10 pesos.

Herido de dos balazos

En la esquina de las calles Espinosa y Planes, fué herido anteanoche, de dos balazos, en el pecho y en un brazo, Alejandro Sala, domiciliado en la primera de las citadas vías, número 1349. Acusa la víctima á un individuo, el cual, según manifestó, perpetró esa vez que cometió el hecho le dió alcance á la cuadra y media y con quien se trabó en lucha. El cabo de la sección 21.ª de policía, Juan [illegible], que procedió á la detención del acusado, encontró á los pies de éste un revólver con seis cápsulas vacías.

Sala fué enviado para su asistencia al hospital Durand y en el suceso se dió intervención al juez doctor Oro.

El estado de aquél no reviste gravedad por ahora.

Víctima de una estafa

Alejandro Vancino, domiciliado en la calle Santa Fe 4435, denunció en la comisaría 41.ª que cuatro personas, valiéndose de un billete de lotería adulterado, lo estafaron en la suma de 240 pesos.

Se procura detener á los acusados.

Los percances en el trabajo

En el interior de los talleres de Liniers del ferrocarril Oeste, Isaías Fioraht se hallaba sobre una escalera arreglando la correa de una máquina y debido á que resbaló el mueble, cayó el obrero al pavimento desde una altura de ocho metros.

Debido á la violencia del golpe, sufrió heridas de consideración en la cabeza y diversas partes del cuerpo.

En una ambulancia de la Asistencia Pública, fué trasportado al hospital Teodoro Alvarez, donde se le asiste.

Tomó intervención en el suceso la comisaría 40.ª

Disparo de arma de fuego

En el interior de la casa calle Gutiérrez 2511, Francisco Pena hizo un disparo de revólver contra Francisco López, sin lograr herirlo.

El agresor se puso después en fuga.

El hecho se produjo á raíz de una discusión que sostuvieron ambos por resentimientos.

La comisaría 17.ª practica averiguaciones, á fin de detener al prófugo, y dió aviso al juez doctor Ortiz de Rozas.

Los robos de vehículos

El carrero Manuel Gil, con domicilio en la calle Cevallos 2087, expuso en la comisaría 4.ª que en la tarde pasada, de la esquina de las calles Bernardo de Irigoyen y Belgrano, le hurtaron un carro cargado con varios cajones de huevos.

Manifestó que ignora quiénes fueran los ladrones, como así el valor.

Supuesto demente

Se encuentra detenido en la comisaría 22.ª una persona que dijo llamarse Constantino Pardinamore, y de la cual se supone que tiene las facultades mentales alteradas.

El médico de policía que reconoció al recluso, ordenó se le envíe á la sala de observaciones.

—Por la misma causa fué detenido por un agente de la comisaría 3.ª una persona que dijo llamarse José Burlando.

Fallecimiento de un herido

Nos comunican de la dirección del hospital de Clínicas, que á las 9 de la noche de anteayer, dejó de existir allí Francisco Spino.

El día 16 del actual, fué víctima el extinto, de un accidente automovilístico, en la esquina de las calles Larrea y San Luis, hecho del que dimos noticia en oportunidad.

La sección 7.ª de policía puso el deceso en conocimiento del juez de instrucción doctor Benítez.

Herido de una coz

En el corralón de la calle Canning 466, un caballo aplicó una coz en el rostro á José Carosio, produciéndole heridas de importancia.

Fué asistida la víctima en la Asistencia Pública.

Tomó intervención en el accidente la comisaría 21.ª

Billete de lotería adulterado

Joaquín Vela, encargado de la agencia de lotería establecida en la calle Esmeralda 464, hizo detener por un vigilante de la comisaría 1.ª á Gregorio Podorosky, quien se presentó allí con la intención de cobrar un quinto de lotería con la numeración adulterada, el cual aparecía como premiado con 4.000 pesos.

Podorosky manifestó que adquirió el billete en la vía pública, por la suma de cinco pesos, é ignoraba que estaba adulterado.

Mujer maltratada

En el café existente en la calle Suárez 301, Gregorio Manuel Goyhes, á raíz de un cambio de palabras que sostuvo con Elisa Spironelli, arrojó á ésta, una botella, hiriéndola en el parietal derecho.

La policía de la sección 24.ª, detuvo al agresor é hizo curar á la mujer en el hospital Cosme Argerich.

Robos y hurtos

Antonio Noris, denunció en la comisaría 27.ª que en la noche del último sábado penetraron ladrones á su domicilio, calle Aguilar esquina Amenábar, y le sustrajeron ropas y objetos por valor de 230 pesos.

—En la comisaría 28.ª, Domingo Soto, establecido con comercio de almacén en la calle Garay 2378, formuló una denuncia con motivo de haber sido víctima de un robo.

Agregó el damnificado que en la tarde del último domingo en momentos en que se hallaba solo el negocio, penetraron ladrones y violentando la caja de hierro le sustrajeron la suma de 1.200 pesos.

Manifestó que ignora quiénes puedan ser los autores del robo.

—En la comisaría 25.ª, hizo una denuncia Santa Lapuerta, con domicilio en la calle Indio 5070, con motivo de haber sido víctima de un robo consistente en la suma de 400 pesos.

Manifestó la damnificada que dicha cantidad de dinero la guardaba en el bolsillo de una pollera, la cual le fué sustraída en momentos en que se hallaba ausente, ignorando quiénes sean los autores.

—A Temistocles Podestá, de la casa que ocupa en la calle Federico Lacroze 2627, le hurtaron alhajas por valor de 1.800 pesos.

Fué consumado el hecho anteayer, en circunstancias en que el domicilio quedó sin ninguna persona á su cuidado.

—Valentín Zamora, domiciliado en la calle San Eduardo 3190, denunció en la comisaría 25.ª que en la tarde de ayer, en momentos en que se hallaba ausente de su casa, penetraron ladrones en ella, violentaron los muebles y hurtaron alhajas y dinero por valor de 917 pesos.

Con intervención del juez de instrucción doctor Newton, se instruye el sumario de práctica.

Caída

Pedro Genais se hallaba sobre la azotea de su domicilio, Sadi Carnot 611, y como pisara sobre los vidrios de una claraboya, éstos cedieron y aquél cayó al pavimento, desde una altura de cinco metros.

Debido á la violencia del golpe, la víctima sufrió heridas de alguna importancia en la cabeza y diversas partes del cuerpo.

Después de ser atendido de primera intención en el consultorio de la Asistencia Pública, fué trasportado al hospital Durant, donde quedó en asistencia.

Los robos de vehículos

José Martínez, domiciliado en la calle French 3001, expuso en la comisaría 12.ª de policía que á las 7.15 de la mañana del último sábado le fué hurtado un carro, de la calle Rivadavia á la altura del número 5520.

Dijo el denunciante que dicho vehículo es propiedad de Antonio Conti, quien estima el hurto en la suma de 500 pesos.

Riñas y heridos

En el interior de la casa de inquilinato existente en la calle Muñiz 360, Francisco Marino y Enrique Palopoli, sostuvieron un violento altercado por cuestiones del momento.

A raíz de la disputa se trabaron en lucha, resultando ambos lesionados en el rostro, y al intervenir en defensa del primero su primo de nombre Francisco, aquel le aplicó un mordisco en el dedo índice.

Los promotores se hallan detenidos en la comisaría 12.ª

Niño desaparecido

En el departamento de policía denunció ayer don Diego Zurigo, que hace diez días desapareció de su casa su hijo Horacio, de 13 años de edad. Sospecha que el niño haya sido secuestrado.

Entre menores

Frente á la casa señalada con el número 47 de la calle Misiones, después de un cambio de palabras que sostuvo el niño Ubaldo Roberto Crimer con un vendedor de diarios, este último infirió una herida en el brazo derecho á su contrario, con arma blanca punzante.

El heridor se dió á la fuga.

La víctima fué curada de primera intención en la Asistencia Pública, donde nos informan que no reviste mayor gravedad.

Fallecimiento repentino

En la fonda establecida en la calle Defensa 824, repentinamente falleció en la mañana del domingo último el huésped, Luis Rocha.

La comisaría 14.ª dió aviso á la Asistencia Pública, y ésta se hizo cargo del cadáver.

Tentativa de suicidio

En la casa de la calle Rawson 297, intentó suicidarse anteayer Teresa E. de Maceda, bebiendo una solución de pastillas de bicloruro de mercurio.

Un practicante de la estación sanitaria San Carlos acudió á tiempo para salvar á la señora y la dejó fuera de peligro.

Tomó intervención en el caso la comisaría 11.ª

El respeto á la mujer

Se encuentra detenido en la comisaría 13.ª, Víctor Pacheco, por haber faltado el respeto á una señorita en la vía pública.

EN EL PUERTO

Accidente fatal

A bordo del vapor italiano "Amor", surto en el dique 1, ocurrió ayer un grave accidente.

Mientras el marinero del mismo, José Germi, se ocupaba en la descarga de cajones de mercaderías, se cayó al fondo de la segunda bodega, de una altura de siete metros, y sufrió lesiones internas tan graves en la cabeza y en el cuerpo, que falleció al ser conducido al hospital Italiano.

El extinto era italiano, casado y tenía 46 años de edad.

OBSERVACIONES METEOROLOGICAS

MAL TIEMPO

Instalación especial de LA PRENSA

Termómetro		Barómetro
A las 3 a. m. hoy 11.5		A las 3 a. m. hoy milímetros 766.6
Ayer		Ayer
6 a. m. 15.0		6 a. m. 763.0
12 m. 17.6		12 m. 764.0
6 p. m. 14.6		6 p. m. 764.0
12 p. m. 13.0		12 p. m. 766.0

VIENTO a las 3 a. m. de hoy Sudeste.
Cielo: Semnublado
SOL: Sale 6.32 a. m.
Se pone 5.45 p. m.
LUNA: Sale 11.25 p. m.
Se pone 0.22 p. m.
Cuarto menguante.

El mal tiempo, esperado desde hace varios días, se desencadenó ayer en la madrugada. Durante varias horas llovió con regular fuerza, y por intervalos, con viento algo recio del SE.

Por la tarde, el cielo siguió nublado, y por la noche, después de las 8.30, volvió á presentarse el tiempo lluvioso, cesando á media noche.

Dirección y velocidad del viento: SE., con una velocidad media de 13 kilómetros por hora. A las 12 de la noche soplaba viento ESE.

Humedad: 92.

Cantidad de agua caída: 15 mm.,

Temperatura el día 26 del año anterior: máxima, 14 grados; mínima, 6.

Universidad Nacional de La Plata—Datos meteorológicos de las 7 a. m. Presión atmosférica, á 0 grados y al nivel del mar, 763.09 mm.; temperatura, 7 a. m., 13.6, mínima, á las 3.40 a. m., 12.3; humedad relativa, 95 o|o; tensión del vapor de agua, 11.06 mm.; viento, dirección SE., velocidad en kilómetros por hora, 10.

Datos de las 2 p. m. Presión atmosférica, á 0 grados y al nivel del mar, 763.48 mm.; temperatura, 2 p. m., 15.8; humedad relativa, 75 o|o; tensión del vapor de agua, 9.99 mm.; viento, dirección SE., velocidad en kilómetros por hora, 17.

Informes de la oficina meteorológica argentina—Ha llovido en: G. Gelly 5, Galván 8, Chos Malal 15, Bavio 7, Bayauca 18, Bell H. 4, Benítez 3, Benítez M. 4, Berdier 20, Bernal 18, Berraondo 13, Bigus R. 17, Bragado 31, Buchanán 3, Campana 7, Canning 15, Cañuelas 2, Capilla del Señor 3, Carabelas 1, Carlos Keen 2, Castelli 21, Castilla 14, Catán 15, Centenario 2, Fernández M. 10, García J. M. 7, General Alvear 18, General Belgrano 17, General Madariaga 16, General Sarmiento 6, Gorchs 20, Gorostiaga 5, Gorland 8, Guerrero 15, Haedo 29, Lima 6, Lobos 7, Lomas de Zamora 13, Los Angeles 46, Los Toldos 24, Luján 8, Magdalena 19, Maipú 4, Mamaguitas 3, Martín García 3, Mechita 10, Mercedes 6, Merlo 7, Mitre (B.) 5, Moll 7, Monasterio 20, Monte 4, Monsalvo 14, Moquehuá 8, Moreno 4, Morón 26, Ramallo 2, Ramos Otero 20, Ranchos 5, Rodríguez 2, Rojas 5, Rojo 4, Saladillo 16, Salto 6, Salvador María 12, San Antonio 1, San Emilio 10, San Justo 17, San Martín 10; San Pedro 12, Acosta M. 9, Achupallas 10, Alberti 8, A. Brown 18, Altamira 4, Anasagasti 12, Anderson 8, Arenales 10, Arrecifes 4, Arroyo Fermín 11, Arroyo Dulce 5, Asamblea 14, Atalaya 14, Ayarza E. 5, San Vicente 15, Báez Ramón 14, Comodoro Py 15, Conesa 1, C. Brandsen 22, C. Iseño 30, C. Seguí 1, Chacabuco 15, Chancay 2, Chascomús 11, Chivilcoy 5, De Bruyn 5, Del Carril 38, Delgado 4, Dennhey 6, 12 de Agosto 3, Dolores 14, Ensenada 21, Ernestina 24, Escobar 13, Esquina Negra 24, Huergo P. 6, Jáuregui 4, Jeppener 3, Junto 20, Junín 4, Kilómetro 98 3, Labardén 7, Landa 24, Larrea 10, La Delfina 40, La Limpia 12, La Plata 17, La Verde 2, Las Flores 8, Las Huertas 7, Las Marianas 7, Navarro 3, O'Brien 3, Olascoaga 10, Olivera 5, Palantalén 14, Paz (Marcos) 8, Pergamino 3, Pilar 3, Pla (Marcos) 8, Pergamino 3, Pilar 3, Pla 15, Prieto 9, Quilmes 25, Q Costa 4, Rivadavia 15, Rojas 20, Salazar 3, Salto 5 mm.

PREDICCION DEL TIEMPO

Cálculo del tiempo probable hasta las 8 p. m. de hoy, según la Oficina Meteorológica Argentina:

Provincia de Buenos Aires—Bueno, descenso marcado de temperatura.

Santa Fe, Entre Ríos y Corrientes—Lluvias aisladas, descenso marcado de temperatura.

Jujuy, Salta y Tucumán—Nublado, leve descenso de temperatura.

Región mediterránea — Bueno, leve descenso de temperatura.

Región andina—Idem, ídem.

Neuquén y Río Negro—Bueno, poco cambio de temperatura.

Chubut y Santa Cruz—Idem, ídem.

La Plata, Mayo 26—En las estaciones del ferrocarril provincial de La Plata al Meridiano V, se han hecho las siguientes observaciones pluviométricas, sobre la lluvia caída ayer:

La Plata 17 mm., Angel Etcheverry 22, Gobernador Obligado 5, Bamborombón 9, Gobernador Udaondo 8, Goyenechea 8, Monte Nuevo 8, C. Beguerie 8, Ojea 25, Polvaredas 5, José R. Sojo 10, Saladillo Norte 5, Lucas Monteverde 2, Blas Durañona 6.

Saladillo, Mayo 26—Llovió anoche y el tiempo aún sigue amenazante. Los agricultores temen grandes lluvias, pues traería serios perjuicios; hace falta buen tiempo para poder recolectar el maíz y arar el terreno para sembrar trigo.

PROVINCIA DE SANTA FE—INFORMACION GENERAL

DE NUESTROS CORRESPONSALES

CAPITAL

MOVIMIENTO ADMINISTRATIVO

DIVERSAS RESOLUCIONES

Santa Fe, Mayo 26 — Fueron nombrados juez de paz y jefe del registro civil de Lhemann el señor Román Bustos y jefe del registro civil de Guillermina el señor Marcos Acosta.

—Se aceptó la renuncia del señor Antonio Rogueta de escribiente de la policía de Rosario.

—Se firmaron las órdenes de pago de todas las planillas de sueldos de los empleados de la provincia, correspondientes al presente mes de Mayo.

—Se aceptaron las renuncias de los señores Juan B. Salti y Angel Amante de tenientes del cuerpo de bomberos y de telefonista de la policía de Rosario, respectivamente.

Fueron nombrados: jefe del registro civil de Arroyo Seco, el señor Manuel Campos; comisario de la policía de Villa Gobernador Gálvez, el señor José T. Guerrero.

—Se aceptó la renuncia del señor Eugenio Calzi de miembro de la comisión de fomento de Berna, designándose en su reemplazo al señor Arón Ittig.

—Fué aceptada la renuncia de miembro de la comisión de fomento de Córrea, el señor Ramón M. Alberdi, nombrándose en su reemplazo al señor Andrés Petitti.

—Se mandó pagar á la biblioteca Popular de Rafaela, la suma de 500 pesos que le fueron acordados para la adquisición de obras científicas.

—Se mandó pagar al subinspector de comisiones de fomento señor Florencio Guinle los gastos efectuados por el mismo durante la inspección que llevó á cabo en la comisión de fomento de San Jorge.

—Se aceptó la renuncia del señor Francisco Basabilbaso, de miembro de la comisión de fomento de Reconquista, designándose para sustituirle al señor Bonifacio Cernadas.

—Se autorizó á la comisión de fomento de Moisés Ville para invertir 385 pesos en la compra de una máquina terraplenadora.

—Se autorizó á la comisión de fomento de San Jerónimo del Sauce para que acepte la donación de un terreno, hecha por el señor Pedro Schilo, destinado á la construcción del cementerio.

—Se autorizó á la comisión de fomento de Arocena para que abone los gastos provenientes del entierro de un súbdito alemán.

—Se autorizó á la comisión de fomento de Providencia que acepte la donación de un terreno para bañadero público de hacienda, el que será instalado por la Nación.

INFORMACION JUDICIAL

DECLARACION DE QUIEBRA —CONDENAS Y ABSOLUCIONES

Santa Fe, Mayo 26—A solicitud de los señores Val Ando y Silorente, de la capital federal, fué declarado en quiebra Julio Chanes, establecido en Pilar, designándose comisador á Aparicio Cevallos. Se señaló el 6 de Junio para que tenga lugar la verificación de créditos.

—Victorio Desabano, fué condenado á 11 meses de arresto; José Pinto, por defraudación, á 6 meses de arresto; Marcelino Carlos Carrere, como autor del delito de desacato á la policía, á la pena de 1 año y 8 meses de prisión y á Juan Morlandrea, por el delito de hurto, á la pena de 12 meses de arresto

—Fueron absueltos de culpa y cargo, los procesados José Alarcón y Adriano Quintero, por lesiones.

ECOS SOCIALES

Santa Fe, Mayo 26—Tuvo lugar el sepelio de los restos de sor Margarita Coonpel, de la congregación de Esclavas del Corazón de Jesús.

—Los amigos del señor Federico Metners lo despidieron con un banquete, con motivo de ausentarse definitivamente para Esa, con su familia.

También concurrieron el gobernador y el ministro doctor Mosca.

—Continúa grave el señor Manuel Argüelles.

—Muy animada resultó la tertulia que ofrecieron los esposos Laura Cullen-Manuel Echagüe.

—Estuvo muy concurrido el sepelio de la señora Esperanza de la Cámara de Morelli.

—Sigue mejorando el doctor José Elías Gollan.

—Falleció el anciano Manuel Argüelles, que hace años perteneció al alto comercio, mereciendo toda clase de consideraciones

CRONICA DE POLICIA

MUERTE DE UN VENDEDOR DE DIARIOS — LIBERTAD DE CONTRAVENTORES — CRIMINALIDAD EN EL NORTE

Santa Fe, Mayo 26 — Una pelea de la fábrica de Macagno, despedazó á uno de los más populares vendedores de diarios, llamado por sobrenombre Mudito.

El accidente ha causado mucha impresión, principalmente entre los del gremio.

Al extinto no se le conocía familia.

—En Calchaquí, se suicidó Pablo Verón.

—En Margarita, David Ricard hirió á Juan Pérez.

—Se ordenó la libertad de todos los detenidos por contravenciones policiales.

—En Vera, Manuel Perdomo hirió á Ricardo Maldonado.

—Llama la atención el desarrollo de la criminalidad en los departamentos del Norte de esta provincia.

—En Guillermina, Felipe Aguirre dió muerte á Ramón Fernández.

—En el Tostado, Jacinto Candioti, hirió de gravedad á Asunción Casafú.

—En Villa Ocampo, Ramón Silva, dió muerte á Juan Salazar.

—En el Mocoví (Vera), Jerónimo Mascazzini, dió muerte á Segundo Gamarra.

—En esta ciudad, Tomás Godino, hirió á Ramón Balgorria.

—En la estación del ferrocarril Central Argentino de ésta, robaron una partida de corsets.

ATAQUES AL PRESIDENTE

Santa Fe, Mayo 26 — El diario radical "La Democracia", de estrechas vinculaciones con el gobierno, analiza los juicios vertidos por cierta parte de la prensa á favor del doctor Sáenz Peña, y dice entre otras cosas:

"La Democracia" ha hecho serenamente el proceso de la presidencia Sáenz Peña en estos dos años de gobierno, y con entera franqueza ha declarado que aquel ciudadano, en el momento de realizar las promesas consignadas en su programa de candidato y en sus discursos oficiales, resultó uno de los tantos simuladores del poder, que en épocas anteriores supieron burlar á sus gobernadores, explotándolos en su credulidad y excesiva buena fe.

Confirmamos una vez más esa opinión. ¿Qué ha hecho, en efecto, el doctor Sáenz Peña? Políticamente su obra no puede ser más desastrosa. Se ha mostrado en unos casos celoso en la defensa de las autonomías provinciales, de la libertad del sufragio y de los derechos ciudadanos, y se ha complicado en otros en los enjuagues y procedimientos malabares de las oligarquías mediterráneas, sancionando las parcialidades de su ministro del Interior.

No hay en esta presidencia ensalzada por el ditirambo de sus parciales, más que farolería, protocolo, bizantinismo, "crema santilly".

Termina así:

"Los ídolos son hasta que caen de sus pedestales, las mayores calamidades en la vida de los pueblos. Destruyamos los nuestros."

RESOLUCION DE LA JUNTA MILITAR REVOCADA

Santa Fe, Mayo 26 — El juez federal revocó la resolución de la junta militar, que no hacía lugar á la excepción del servicio militar, pedida por Antonio B. Batiste.

VIAJE DEL MINISTRO DE GOBIERNO

Santa Fe, Mayo 26 — Esta noche ó mañana partirá para Vera, el Ministro de gobierno, adonde va con el propósito de conocer las necesidades de ese extenso departamento, en lo que se refiere á los servicios de policía, y á fin de subsanar las deficiencias que encuentre al formular el nuevo presupuesto de 1914.

Como lo comprueban los diferentes hechos delictuosos que se suceden con tanta frecuencia, la dotación policial es insuficiente en aquella localidad.

CAMPAÑA CONTRA UN EDUCADOR—QUEJAS CONTRA EL JUEZ DE PAZ —FALTA DE VAGONES.

Arroyo Seco, Mayo 25 — Ha sido mal recibida por este vecindario la propaganda hecha contra el director de la escuela nacional número 36.

—El señor Pedro Arioli, publica una carta dirigida al Ministro de Gobierno en la cual formula cargos contra el juez de paz, señor Montenegro.

—Los acopiadores de cereales se quejan de la falta de vagones.

ROSARIO

PROYECTO DE LA MUNICIPALIDAD

LA SECCION DE LIMPIEZA Y MAESTRAZA

Cambio de local y creación de nuevas dependencias

Rosario, Mayo 26—La intendencia ha elevado al concejo deliberante un proyecto de ordenanza relativo al traslado del local de la sección de limpieza y maestranza, asunto tan debatido desde años atrás y que requiere una solución urgente.

Por dicho proyecto el intendente interino pide se le faculte para proceder previa licitación, á construir edificios, galpones, etc., en los terrenos de propiedad municipal situados al Oeste del Parque Independencia de acuerdo con los planos y proyectos que con tiempo y oportunidad ha mandado la intendencia levantar por medio del departamento de Obras Públicas

A dichos locales deberán trasladarse é instalarse las siguientes reparticiones: (A) Tambo municipal, para provisión de la leche en los hospitales municipales, "lactarium", etc.; (B) Lazareto de vacas tuberculosas; (C) Depósito de carros de basura, de forrajes y pesebre para los animales al servicio de la sección limpieza.

En el actual departamento de maestranza quedarán los útiles y los animales dedicados á los servicios de riego y barrido por medio de máquinas, los talleres, útiles para el barrido á mano y la administración general.

La administración general de maestranza será atendida directamente por el administrador, el jefe y el subadministrador que estará á cargo de la oficina que se instale en el parque, bajo las órdenes de aquél.

Los actuales galpones existentes de maestranza serán reformados de manera que puedan utilizarse para el Economato Municipal.

Dicha administración de maestranza y limpieza pública municipal deberá presentar á la intendencia los proyectos de reglamentación necesarios para la buena marcha de esa repartición.

Los gastos que origine el cumplimiento del proyecto se harán de las rentas generales, debiendo efectuarse los pagos á plazos y á cargo del próximo presupuesto.

En este proyecto, que significa una descentralización de absoluta necesidad, se incluye un lazareto para vacas tuberculosas, cuyo establecimiento se impone asimismo, dada la campaña que en ese sentido hace la inspección veterinaria.

Este proyecto de suma utilidad, será considerado con la preferencia requerida por los conceptos del mismo.

ECOS SOCIALES

Rosario, Mayo 26—La reunión efectuada ayer en el hipódromo Independencia, con motivo de correrse el clásico "Patria", dió lugar á una hermosa reunión social, á la que concurrieron numerosas familias, entre otras las siguientes señoras: Margarita Mazza de Carlés, Gabina San Román de Antino, Aurelia Regúnaga de Paganini, Josefa Mairini de Carreras, R. de Recagno, María Luisa Day de Alvarado, María Isabel Larrechea de Casas, Botto de Steigor, María Carpentiero de Larrechea, Escalante de Arijón, María Cristina González del Solar de Larrechea, Muñoz, María Andino de Leguizamón, Sara Andino de San Román, Rosa Cano de Vera Barros, María Luisa Berdaguer de Muniagurria, Teresa Ortiz de Andino, Isabel Ortiz de Schultz, Plácida Zapata de Coronado, Sara Echesortu de Lubary, Mercedes Virasoro de Vila, Marcelina Iturburu de Maricondo y Monte, Victoria Mazza de Díaz Rorón, Yenyen de Concueva, Anderson de Yenyen, Emma Zucchi de Llobet, Lucrecia Bas de Torres, María Brown de González, Rosario Garay de Pinto, María Hortensia Echesortu de Roullon, María Toriasco de Larrechea, Elena Roullon de Mare, Inés González del Solar, de Costanti Rueda de Bouvier, Aida Roullon de Allau, Rosario Fragueiro de Perkins, Josefina Taroni de Roselli, María Esther Ledesma de Tedín Uriburu, Tiscornia de Copello, Lola Palacios de Carasa, Zelmira Guesalaga de Quijano, Reyes Ruiz de Escudero, Alice Covernton de Correa, Angela Tiscornia de Pinasco, Indalecia Larguía de Hernández, Emilia Manín de del Sel, María Huebra de Cafferata, Berto Sel, María Huebra de Cafferata, María Toriasco de Larrechea, Elena Morante de Olivera, y otras.

Señoritas. Rosa, Angela, María Luisa y Lidia Pinasco, Adelaida y Dora Brasaferri, Nélida y Ezilda Rodríguez, Juana y Amalia Carlés, Angela Castagnino, María y Elvira Uranga, Sara y Lola Sugasti, Carmen y Angélica Junquet, María Luisa Tasada, María Luisa Fragueiro, Adela Casas, María Isabel Alonso, Adela Carpentiero, Ana y Bonigna de Larrechea, Lucía Posse, Sara y Aurelia Berdaguer, Magdalena Roullon, Elena Ghione, Elena y Adela Rodríguez Hertz, Elena Carré, Matilde y Sara Casas Duchenois, Emma Brignardello, Laura y Sara Regules, Sara Taroni, María Rosa Piñeiro, Julia Bacigalupo Cano, Josario Cafferata, Felicita Shole, María Herminia Sotto, María Julia Coronado, Aurelia y María Elena Paganini, Celia y Emma Guesalaga, María Isabel Schultz, Aida Smith, María Isabel y Amalia Gollan, María Mercedes González Arnold, Ernestina y Sara Couzier, Lola Haydée y Hortensia Carasa Palacios, María Esther Delpino, María Luisa Alvarado, Susana Recagno, Elena Barraco Mármol, Susana y Celia Machado Doncel, Emilia Ortiz, Lola Jiménez, Emma Llobet, Indalecia Hernández Larguía, Díaz Rolón, Lita Carrera, Adelina y Lili Barabdi, Clara Vivanco, Rosario Yenyen, Sara Carreras, Emma Greuning Rosas, Arijón, Julia Huebra, Zoraida Rueda y otras.

Después de las carreras, se realizaron ayer por la tarde, recepciones en los buques de guerra "Libertad" é "Independencia", con que los oficiales de ambas naves retribuyeron las atenciones de que fueron objeto.

Con tal motivo, en ambos buques se realizaron animadas reuniones á las que asistieron numerosas familias.

—Esta tarde fueron inhumados en el cementerio de San Salvador, los restos de la señora Jacinta S. de Igobone, fallecida ayer.

Asistió al acto numerosa y selecta concurrencia.

—Se halla mejor, el doctor Guillermo Fernández Díaz.

—También se encuentra mejor la señora María Luisa Cano de Carreras.

—De ésa, el señor Pedro Palenque.

—De Santa Fe, el señor Miguel Angel Correa.

—Para ésa, el coronel Gerardo Arangadi.

—Para Córdoba, el señor Elías Solari, su esposa y la señorita Angela Solari.

POLICIALES

Rosario, Mayo 26 — Ayer fué herido gravemente en el interior del almacén situado en la calle Faluche y Vélez Sársfield, el señor Miguel Reynoso, por el sujeto Martín Maricota.

El hecho ocurrió en circunstancias en que aquél pretendió intervenir para evitar una pelea entre su heridor y otro individuo que trató.

—A Vicenti Roberti, domiciliado en la calle General Mitre 1676, le robaron ropas por valor de 473 pesos.

—A las 7.30 p. m. de ayer, fué herido gravemente, José Dimano, por Lindor Zeballos. Este ha sido detenido.

LAS NAVES LIBERTAD E INDEPENDENCIA

Rosario, Mayo 26 — A las 2 a. m. zarparon los buques de guerra Libertad é Independencia, con destino á esa capital.

Los marinos de ambas naves han sido muy agasajados mientras permanecieron en ésta y llevan gratísima impresión de los festejos que se hicieron en su honor.

REUNION DEL COMITE DE LA DEFENSA AGRICOLA

Rosario, Mayo 26 — Esta noche se reunirá el comité de la Defensa Rural con el objeto de considerar numerosas adhesiones, recibidas de propietarios y nombrar nuevas seccionales en la campaña.

También se tratará del proyecto para establecer un tipo uniforme en los contratos á regir con las provincias de Córdoba y Santa Fe.

TELEGRAMAS DEL DOCTOR SAENZ PEÑA AL DOCTOR PUCCIO Y BENZA.

Rosario, Mayo 26 — El doctor Eugenio Puccio y Benza, presidente del comité Provincial que organizara las fiestas del centenario del combate de San Lorenzo, ha recibido un telegra suscripto por el doctor Sáenz Peña, agradeciendo las atenciones de que ha sido objeto con motivo de su visita á San Lorenzo y Rosario.

INAUGURACION DE UNA BIBLIOTECA

Rosario, Mayo 26 — En Agosto próximo se inaugurará la Biblioteca del colegio Comercial Nacional, la que ya cuenta con más de 7.500 volúmenes.

IMPORTANTE PROYECTO

Rosario, Mayo 26 — Posiblemente en la sesión del jueves próximo el senador Thedy, presentará un proyecto tendiente á resolver en parte la cuestión agraria.

Por dicho proyecto el gobierno adquiriría 20 mil hectáreas de tierras bajas, en diversos puntos de la provincia.

En caso de que los propietarios no

PROVINCIA DE BUENOS AIRES---ADMINISTRACION, TRABAJO Y CULTURA

"LA PRENSA" EN LA PLATA

(DE NUESTRA SUCURSAL)

ELECCION DE UN DIPUTADO NACIONAL

Distribución de padrones

Con motivo de la próxima elección de un diputado al Congreso, el juez federal, á fin de proporcionar las mayores facilidades á los electores del distrito de La Plata, ha remitido á las redacciones de los diarios locales los cuadernos del padrón nacional que corresponden á esta ciudad, para que los electores que no tuviesen certeza del sitio en que les corresponde depositar su voto, puedan consultarlo con toda comodidad.

Además, se han colocado padrones en el café Colón, diagonal 80, 5 y 6; Bar América, 7, entre 49 y 50; Confitería Metroz, 50 esquina 6; Café La Plata, 44 y 1.

Igualmente, la secretaría de la junta electoral ha entregado á los comités centrales de todos los partidos políticos, varios ejemplares de los padrones.

Se ha empezado á remitir á los presidentes de comicio, las actas para elección, con las instrucciones correspondientes á indicación del local en que funcionará su comicio respectivo. El juez federal les ha recomendado muy especialmente el cumplimiento de las disposiciones contenidas en los artículos 34 á 50 de la ley nacional de elecciones.

PRESIDENTES DE COMICIO

La junta escrutadora nacional, ha designado los siguientes presidentes de comicio.

Navarro: Mesa 1: Presidente, Ireneo Arenas; suplente primero, Pedro Ildos tegui; suplente segundo Samuel Anasagasti, mesa 2: Alberto Estanislao Blanco, Felipe Alejandro Cmbo, Evaristo Cernadas; mesa 3: Juan Martino Fagorret Segismundo García Acevedo, Salvador Espil; mesa 4: Enrique Ramón Bansen, Victoriano C. García, Nicolás Guerrero; mesa 5: Manuel Latamendi, Antonio Morales Cabrera, Alfredo Ignacio Lagmos mesa 6, Agustín L. Piaggio, Juan María Petra, Antonio O'Gorman; mesa 7: Segundo Agustín Roca, Alejandro C. Caghi, Bautista Sagarduy, mesa 8: Víctor Feliciano Coronel Diosinio G. Guzmán, Miguel Talenta; mesa 9: Juan José Manguirre, José Blasco; Gabriel Lespada; mesa 10: Ricardo Romero, Enrique Vaccareza, Sulpiacio Aramburu, mesa 11: Cecilio Dillon, Luis Villano, Luis Esteban Cadilla; mesa 12: Guillermo Scott, Víctor Cirilo Ibarra, Miguel Fitzsimons.

Lobos — Mesa 1: Eulogio Manuel Berra, Rafael Z. Acevedo, Blas L. Barriola; mesa 2, Amaro Cepeda, Federico E. Caminos, Francisco S. Córdoba; mesa 3, Antonio E. Trark, Saturnino Lacosta, José Caddy; mesa 4, Antonio Laborda, José E. Piñero, José Olano; mesa 5: Arturo F. Rivas Aristides M. Sarabia, Justo M. T. Rojas; mesa 6: Justiniano Caminos, Pascual Lax, Gregorio Aguirre; mesa 7: Miguel Lenoz, Serafín E. Melo, Ciriaco Melo; mesa 8: Virgilio Villamayor, Juan B. Torres, Dionisio C. Valerga, mesa 9, Antonio Aragones, José Delfino Domingo Benloy; mesa 10: Carlos Graña, Francisco Saraceno, Eduardo Miller; mesa 11: Miguel Cainor, Pedro Ugartemendía Virgilio Lastagna; mesa 12: Manuel Casca res, Daniel Gregoni José M. Delmarmol; mesa 13 Eduardo O'Gorman, Santiago Maguerre, Pedro Smith; mesa 14, Juan Cassey, Pedro S. Pivas, Tomás Cañabas, mesa 15: Miguel Pigatti, Juan J. Risso, José María Paz.

Lomas de Zamora: mesa 1: Ernesto Benavídez, Arturo García, Aparicio Pedro Alchourrón; mesa 2: E. P. Dontela Pérez, Alberto J. Casasolas Rufino Nicanor Calmo mesa 3, Eduardo Clarpone, Eulogio F. Gallardo, Amadeo Francomano; mesa 4, Arnaldo Lunafigra, Juan J. Iriarte, Manuel F. Juárez; mesa 5: Juan José Pond, Alfredo Orfila, Inocencio F Ortiz; mesa 6 Jorge Maynar, Norberto S Roca, Luis A. A. Rodríguez; mesa 7: Rafil Sánchez, Isidoro A. Acevedo, Enrique A Bilbao La Vieja; mesa 8: Carlos Molina, Juan A. Garoga, Diego Doddas Stanley, mesa 9: Enrique A Rezátal, Félix A. Tancredi, Alejandro Urberghi mesa 10 Diego S. Villafañe, Roberto Barbieri Mariano F Baure, mesa 11, Prudencio M. Clarté, Jorge Soward, César Iglesias Paz; mesa 12: Julio Ezcaray, Pedro Narvaiza, Carlos F Panelo; mesa 13: Manuel A. Frígola, Carlos Ponce, Juan J. Frugoni mesa 14 Octavio H Amadeo, Juan M Zasco, Alberto D. Rasero; mesa 15: Federico R. Figueroa, Pedro Juan Izcurreguibelén, Juan Francisco Castaldi; mesa 16: Alberto B E Nosi, Juan T. Peredo, Juan Fabio Richieri.

La comisión de desagües

El 31 del corriente cesan en sus cargos los miembros de la dirección de desagües, señores Alberto Castex, Federico Martínez le Hoz, Alberto Rosch, Agustín de Elía y José María Micheo.

El Poder Ejecutivo remitirá en la semana en curso el pliego respectivo á la legislatura, solicitando acuerdo para designarlos reemplazantes, aun cuando se cree que serán todos reelegidos.

El impuesto á la cerveza

La dirección general de rentas, ha dispuesto que los inspectores verifiquen los trabajos pertinentes para hacer efectivo el cobro del impuesto á la cerveza que establece la ley de la materia, con cuyo motivo dichos inspectores darán comienzo hoy al desempeño de esa misión.

Tribunales de Dolores

En el ministerio de Obras Públicas se está terminando la confección de planos, presupuestos, etc., de las obras del edificio para los tribunales de Dolores, á fin de licitar las obras á la mayor brevedad posible.

El casco de una torpedera

Ha sido autorizado el Poder Ejecutivo para aceptar la propuesta de casco de una torpedera retirada del servicio, por 600 toneladas de pedregullo.

Dicho casco será utilizado para construir una embarcación destinada á la policía de las islas del Delta.

Estabilidad de los empleados públicos

Para hoy, á las 10 de la mañana, está citada en los salones del diario Buenos Aires, la comisión de empleados públicos que ha tomado á su cargo las gestiones por la implantación de una ley de garantías.

Se tomará nota de muchas adhesiones recibidas y se nombrarán subcomisiones de propaganda.

La comisión ha resuelto dirigirse á diferentes asociaciones constituídas por empleados de la administración, como la de Maestros, la Sociedad Protectora de Empleados, solicitándoles una declaración de apoyo á su gestión.

Mañana visitarán en su despacho al gobernador, señor Arana, y en la Cámara de Senadores á su presidente, doctor Sáenz.

Telégrafo de la provincia

La administración ha solicitado del Poder Ejecutivo 3.220 pesos, para colocar un conductor entre Maipú y Ayacucho.

—El gobierno remitirá, en esta semana, un mensaje á la legislatura, acompañando un proyecto de ley por el que se declara que pueden acogerse á la jubilación los inspectores del telégrafo.

Recuento y quema de valores

Se reunió ayer tarde la Junta de Crédito Público, y procedió al recuento y quema de valores en títulos retirados de la circulación.

Sorteo de la Caja de Ahorros

Esta tarde se realizará el sorteo de certificados de la Caja Popular de Ahorros, correspondiente á la emisión 115 del empréstito interno de conversión.

Montepío Civil

El Poder Ejecutivo, de acuerdo con el nuevo presupuesto, que restablece la comisión del Montepío Civil, solicitará acuerdo de la Cámara de Diputados, para nombrar á los señores Donato González Litardo, como presidente, y Alcibíades Reyna y Luis García Herrera como vocales.

La tesorería del Montepío Civil, ha abonado, durante la semana pasada, la suma de 13.290.78 pesos en efectivo, y 21.600 en títulos, por concepto de jubilaciones, pensiones, etc.

Hoy se harán las planillas de pensionistas y jubilados, por el mes de Mayo, á objeto de ser firmadas por el Poder Ejecutivo y abonadas para principios de Junio próximo

LEGISLATURA

LA REFORMA ELECTORAL

El despacho de la comisión

Pasado mañana continuará la Cámara de Diputados ocupándose de la sanción en particular de la ley electoral, sobre cuyas principales reformas se encuentra muy uniformada la opinión, presumiéndose que la mayoría aceptará el despacho de la comisión especial.

Aprobados ya los dos primeros capítulos, que tratan de la división electoral y de la formación del padrón, deberá considerarse ante todo, el artículo 10, cuya consideración se postergó, que trata de las condiciones que deberán tener los ciudadanos para inscribirse en el padrón provincial. Es sobre la edad, que las opiniones están muy divididas, pues se sostiene la de 18, la de 20, la de 21 y la de 22 años.

El tercer capítulo, que trata de los electores, no ha tenido de parte de la comisión, ninguna modificación de importancia respecto del proyecto suscripto por la misma comisión en Enero del año en curso.

El capítulo IV, ha tenido las siguientes modificaciones: en el proyecto anterior, se establecía que, "terminada la elección, el presidente de la mesa deberá cubrir la abertura de la urna con una hoja de papel fuerte, que sellará y firmará, conjuntamente con los demás miembros de la mesa, etc." El despacho establece ahora la cláusula siguiente: "Terminada la elección, el presidente del comicio extenderá al pie del registro de sufragios un acta, usando la fórmula siguiente:

Siendo las 4 p. m. se clausuró la votación en esta mesa, habiéndose cumplido con todas las formalidades legales. Dicha acta será firmada por el presidente del comicio y fiscales presentes al acto.

Artículo 70. Abierta la urna, se procederá en la siguiente forma: 1o. Se separarán los sobres impugnados, los que sin abrirlos se remitirán á la junta electoral; 2o., los votos no impugnados se agruparán por denominación de listas; 3o., se hará el escrutinio de las boletas extraídas de los sobres á que se refiere el inciso anterior, expresando el número de votos que ha obtenido cada lista y cada candidato dentro de una misma lista; 4o., en el acta del escrutinio se hará constar el número de boletas ilinteligibles, ó que se hallen en blanco.

Acto continuo se labrará el acta correspondiente

Art. 71. El acta á que se refiere el artículo anterior, se labrará en la siguiente forma: Acto continuo, abierta la urna y verificado el contenido, resultó haber igual número de sobres que de sufragantes anotados, que son..... en este registro. Practicado el escrutinio, se proclamó el siguiente resultado: (aquí la especificación de listas, candidatos y número de sufragantes). Hay (tantos) votos impugnados que se remiten en sus sobres cerrados á la junta electoral

Art. 72. Suscriptos estos documentos, el presidente de la mesa los encerrará todos en un sobre y los entregará personalmente al jefe de la oficina de correos más próxima

En el capítulo VII, que trata de la Junta Electoral, la modificación introducida por la comisión consiste en el artículo 77, según el cual, constituirán la Junta el vicepresidente de la Suprema Corte, en vez del presidente, como se consignaba en el despacho de Enero 31, y los presidentes de las Cámaras primera y tercera de Apelaciones de la capital. Subsisten, en la composición de esta Junta, el presidente del Tribunal de Cuentas y el Fiscal de Estado.

El capítulo VIII, que trata del escrutinio general, ha sido objeto de grandes modificaciones por parte de la comisión, como lógica consecuencia de la modificación del capítulo referente al sufragio.

Se establece ahora que "el escrutinio general de las elecciones de senadores y diputados, será practicado por la Junta Electoral, que ocho días después de las elecciones y recibidas al menos la mayoría de las actas correspondientes á cada sección, se reunirá y procederá á abrir los pliegos de la elección y á efectuar en acto público el escrutinio general, del modo y orden siguiente: 1.° hará dar lectura de las actas y documentos electorales de los distritos donde la elección hubiera sido protestada y se pronunciará sobre su validez ó nulidad, pudiendo practicar las diligencias probatorias que estime conveniente; 2.° sólo computará las actas auténticas y firmadas; 3.° procederá á abrir los sobres cerrados que tengan la nota de impugnado; de ellos retirará la impresión digital, etc., (El procedimiento indicado es el mismo que se establecía en el anterior despacho). 4.° hará constar el número de sufragios que haya obtenido cada una de las listas de candidatos".

En los subsiguientes capítulos, las modificaciones no tienen importancia.

LA NUEVA VALUACION DE LA PROVINCIA

Su resultado general

En la sesión celebrada últimamente por el juri central de la nueva valuación, con asistencia de los señores: doctor Alfredo Echagüe, ministro de Hacienda; Hugo Stunz, director general de rentas; Carlos Diehl, Carlos A. Mayol, Juan B. Mignaquy, Enrique Santamarina, Juan R. Landa, F. Gómez Molina, doctor Herrera Vega, Diego Baudriz, Manuel Ulibelarrea y Angel Leanes, quedó totalmente terminada y aprobada la nueva valuación de la provincia, cuyo resultado es el siguiente:

	VALUACIONES Urbana	Rural	TOTAL
La Plata	128.363.460	44.640.465	173.003.925
Adolfo Alsina	2.259.454	33.447.160	35.706.614
Alberti	2 306.307	30.543.328	22.849.635
A. Brown	17 562.120	5.850.630	23.412.750
Avellaneda	216.753.827	—	216.753.827
Ayacucho	3.553.530	57.176.028	60.729.558
Azul	14.591.710	66 669.626	81.261.336
B. Blanca	71.988 485	26.091 150	98.050.635
Balcarce	3.675.672	52.792.944	46.471 616
Baradero	2.985.046	31.138.050	34.122.096
B. Mitre	2 419.681	40.117.038	42.536.619
Bolívar	5.382.561	40.086.007	45.468.568
Bragado	6 148.881	36.212.545	42.361.426
Brandsen	2.464.333	22.376.507	21.840.840
Campana	5 506.576	8 102.160	13.610.736
Cañuelas	2.019.728	22 648.636	24.668 364
C. Casares	3 689.261	39.362.271	43.051.535
C. Tejedor	2.315.810	33.332.967	35.648.777
C. de Areco	2.727 132	20 627.400	23.354.532
Caseros	813.285	30.300.391	31.113.676
Castelli	711.162	17.996.081	18.707.243
Chacabuco	10.315.002	43.697.510	54.012.512
Chascomús	6.123.306	56.648.621	62.771 927
Chivilcoy	15.497.302	43.389.862	58.877.164
Colón	2 834 133	17.521.614	20 355.747
C. Dorrego	1 934.613	39.627.182	41.568 792
C. Pringles	4.406.610	37.128 251	41 534.861
C. Suárez	3 725 673	50.369.131	54.094.804
Dolores	7.055 083	13.229.300	20.284.333
E. Echeverría	1.931.517	17.903.058	19.834.575
E de la Cruz	2 970.141	11.726.091	14.696.232
F. Varela	5.814 826	12.180.164	17.994.990
Gral. Alvarado	1.423.456	25.790.760	27.214.216
Gral Alvear	1.859.256	24.868.665	26.727 921
Gral Arenales	1 380.678	22 068.131	23.438.809
Gral. Belgrano	2.178.525	33.043.522	35.222.047
Gral La Madrid	1.385 710	18.240.788	19.626.498
Gral. Las Heras	459.912	19 304.280	19.764 192
Gral. Lavalle	1.137.818	37.154.547	38.292 365
Gral Madariaga	2 283.774	17.776.181	20.059.955
Gral Paz	2.368.803	44 154.819	46.523 622
Gral. Pinto	82.846.726	23 637.578	106 484 303
Gral. Pueyrredón	1.657.586	14 919.777	16 577 363
Gral. Rodríguez	50.457 774	10 203 960	60 661 734
Gral Sarmiento	12.740 442	87 867.733	21.527 175
Gral. Viamonte	3 990.165	36.495.353	40.485 518
Gral. Villegas	2.638 598	72.684.845	75 323 444
Giles	1 741.518	26 869.738	28 661 256
Guaminí	1.576.815	33.023.684	34.600 499
Juárez	4 457 490	76.355.790	80 813 280
Junín	10.740 109	40.028 695	50 777 703
Laprida	8 143 824	23.935 919	32 079 743
Las Conchas	24.261.375	12.142.080	36 403 455
Las Flores	4.608.501	31.933.826	36 542.627
Lincoln	7.999.395	100.587.492	108 586.887
Lobería	12.854.242	60 286 170	73.140 412
Lobos	4.232 151	28 911.796	33 143 947
L. de Zamora	79 314.492	16 983 259	96 297 751
Luján	8.284 254	27 580.402	35 864 656
Magdalena	2 018 109	48.638.489	50 656 598
Malvín	1 469.596	23.614 798	25 084 394
Marcos Paz	2.691.792	12.269.955	14.961.747
M Chiquita (C Vidal)	1.638.474	33 389.883	25 028 357
Matanza	24 314.106	25.439.964	49 754.070
Mercedes	20.006 532	32.567.415	52.573 947
Merlo	4 728 771	9.919.985	14.648 756
Monte	993.891	26.920 877	27.014 768
Moreno	2.960.004	8.302.203	11.262 207
Morón	29 762.604	14.396.772	44.159.376
Navarro	2.282.916	27 866 042	30 158 957
Necochea	14 320.791	70.316.291	84 637 082
9 de Julio	4 666.624	64.791.207	69.456.831
Olavarría	9.460.221	78 051.811	87.512 032
Patagones	3 604.417	27.404.675	31 009.992
Pehuajó	7.332 167	62 911.989	70.244 156
Pellegrini	2.455.851	31 941.840	34.379.691
Pergamino	14.971.476	70.324.629	85.296 105
Pila	—	26.962.212	26.962.212
Pilar	2 797 068	17.593.554	20 390 622
Puan	2.590.329	28.449.361	31 039.690
Quilmes	40.159.009	20.674.923	60 833 932
Ramallo	1 320.600	26.933.442	28 254.042
Rauch	1.940 817	35.038.698	37 279.515
Rivadavia	1 881 341	35 809.069	37 250 407
Rojas	4.089.582	40.493 595	44.583 177
Saavedra	3.634 719	21 971 061	25 605.783
Saladillo	3.704.655	49.523 849	53.228.504
Salto	3 192.225	35 382.525	38.574.753
S A de Areco	2 583 587	19 368.229	21 951 816
San Fernando	24 703 218	1.366 635	26 069 853
San Isidro	33 865 206	9.235.923	43 101.129
S N de los Arroyos	16 488.621	17 455.170	33 943.791
San Pedro	6 555 681	31 420 794	36 9 6 475
San Vicente	2 574.715	19 887 293	22 462 011
Suipacha	1 616 619	22.603.156	24.219 775
Tandil	12 312.867	58 964 742	71.297.609
Tapalqué	977.709	31 817.068	32 794.767
Tordillo (General Conesa)	—	5 279.238	5 279.238
Tornquist	1 832 402	22 870 922	24 704.324
T Lauquen	2.883 186	53 317 955	56.201 141
Tres Arroyos	17.168 637	58.976 987	76.145.624
Vecino (General Guido)	1 146 783	19.968 152	21.114.935
25 de Mayo	4.962.155	67.279 360	72 241 515
V. López	21 059.850	17.788.940	38.848.790
Villarino	1 982.240	29 329.783	31 312 032
Zárate	8 019 483	16.760.567	24 779.990
Islas, sección 1ª	—	5.319 228	5 319.228
Islas, secciones 2ª 3ª y 4ª	—	6 935 661	6 935 661
Totales	1 272 615.516	3.392.540 518	4 665.154.034

Después que se hicieron constar estos datos en el acta labrada, manifestaron todos los miembros del jurí que ellos eran el resultado de un estudio amplio sobre las valuaciones practicadas en todos los partidos, y después de estudiadas, también con detenimiento, todas las reclamaciones presentadas por los contribuyentes y consultadas en cada caso, las apelaciones hechas por los valuadores.

El presidente del jurí, con este motivo hizo constar su declaración, ratificando manifestaciones hechas por el ex ministro de Hacienda, doctor Ahumada, que el Poder Ejecutivo deseaba reducir la tasa de los impuestos territoriales á lo estrictamente indispensable para cubrir la cantidad en que están calculados en el presupuesto, el producto de esos recursos. Agregó que los jurados sabían que era propósito del gobierno, realizar en los gastos de la administración las mayores economías, administrando las rentas públicas con estricta escrupulosidad y de acuerdo con las leyes en vigor.

El doctor Herrera Vega, dijo que había escuchado con sumo interés la declaración del ministro, quedando altamente complacido de los sanos propósitos y las buenas intenciones que lo animan en el desempeño de su cargo. Entendía, agregó, que la situación actual era sumamente difícil, reinando un mal estado general, por cuanto la agricultura y la ganadería, factores principales de nuestras riquezas, atraviesan momentos penosos. Además, anhelaba que en vista de los hechos apuntados, el gobierno supiera mantener la tasa propuesta durante el término legal de la valuación actual, porque un aumento en ella, sería no sólo injusto, en su concepto, sino también perjudicial para los intereses de todos. Estas declaraciones, dijo, servirán para deslindar responsabilidades futuras, ya que no es posible que las Cámaras actuales traben en lo referente á impuestos, la acción de las legislaturas venideras. Concretando su pensamiento, puso de manifiesto que creía justa la actual valuación, con las tasas impositivas propuestas, pero que aumentándolas, sería una injusticia sostener los precios de tasación mencionados.

Finalmente, los miembros del jurí expresaron, al terminar sus sesiones, que recordaban al ex ministro de hacienda, doctor José María Ahumada, agradecidos á la forma gentil con que fueron atendidos en la época en que desempeñaba sus elevadas funciones y el empeño patriótico que puso en todo momento, para que la valuación fuera terminada dentro de la más extricta justicia y equidad.

EN LOS MUNICIPIOS

JUNTA DEL ARTICULO 40

Sorteo de mesas receptoras de votos

La junta del artículo 40, celebró sesión ayer, con asistencia de sus miembros doctores Arce y Goenaga, y efectuó el sorteo de mesas receptoras de votos para las elecciones municipales del 8 de Junio próximo en el partido de Suipacha, con el siguiente resultado:

Primera mesa, titulares: Gregorio Barragán, Ventura Leonetti, Eloy Díaz, José Esteves y Fortunato Cappucci; suplentes: Ubaldo G. Cámpora, Felipe Ibarra, Raymundo Gutiérrez, José Cócaro y José Mulitierno.

Segunda mesa, titulares: Francisco Punzano, Eduardo Valeiro, Primo Anselmo Speciali, Fermín N. Villalba y Epifanio Sánchez; suplentes: Luis Stabile, Fulgencio G. Martínez, Gregorio S Valvidares, Marcos Ricardi, Francisco Martínez.

Tercera mesa, titulares: José Gianacchi, Juan Ponteroli, Domingo Correa, Juan Doulón y Lucio Bustos; suplentes: Patricio Eallesty, Gorgorio López, Vicente F. Irigoyen, Bautista Arrizaballaga y Rodolfo Silva.

Cuarta mesa ,titulares: Pedro Poggi, Patricio Clavin, Manuel Varela, José Codoni y Juan E. Olmos; suplentes: Marcial Silva, Felipe Sáenz, Pedro Figueroa, Luis Garibetti y Clodoveo Funes.

Quinta mesa, titulares: Pedro Pirovano, Luis María Zamorano, Miguel Rellenardo, Moisés Isaac Estrayng y Manuel A. García; suplentes Santiago Leyden, Eudero Vallejos, Andrés Urrizaga, José Kelly y Anselmo I. Vázquez.

EL MONUMENTO A LA PRIMERA JUNTA

Ayer se iniciaron los trabajos de demolición del monumento á la Primera Junta, en la plaza que llevaba su nombre y que ahora se denomina San Martín.

Dichos trabajos serán terminados en breve. A fin de erigir lo más pronto posible el monumento al Libertador José de San Martín, fundido bajo el mismo modelo del que existe en Boulogne-sur-Mer.

PRESUPUESTOS MUNICIPALES

El comisionado municipal de Suipacha ha sido autorizado para reforzar el inciso 1°, "eventuales", del presupuesto en vigor de esa municipalidad, en la suma de 2.000 pesos, lo mismo que el comisionado municipal de Tornquist para ampliar la partida "deuda atrasada", en la suma de 12.000 pesos

LINCOLN

La municipalidad de Lincoln ha solicitado el envío de un técnico para que estudie los desagües de que debe ser dotado el pueblo de Vedia, jurisdicción de ese partido.

CRONICA SOCIAL

LOS PREMIOS A LA VIRTUD

Hermosa fiesta de caridad

Anteayer se efectuó en el teatro Argentino la tradicional fiesta de caridad, que organiza la Sociedad de Beneficencia con motivo de la distribución de los premios á la virtud. Desde antes de las 3 p. m., la sala del teatro estaba concurrida por nuestras familias, que realizaron con su presencia tan interesante acto.

Al levantarse el telón, la banda de música de la policía ejecutó el Himno Nacional, que fué coreado por los niños de los asilos, siendo á su terminación muy aplaudidos.

En el escenario tomaron colocación las señoras:

Emilia Aguirre de Pereyra, presidenta de la sociedad; Elina Wilcks de Centurión, Josefa Vieyra de Monasterio, Corina Lago de Ceppi, Mary Livingston de Ugalde, Elina de la Serna de Montes de Oca, María Rosa Pereyra Aguirre de Gnecco, Carmen Ravelino de Lenzi, Josefa Monasterio de Kennedy, Isabel Vieyra Belén de Isla, Herminia Rivademar de Cía, Rosa Ves Lozada de Gnecco, Elvira Careja Cortina de Novas, María Aguirre de Bernard, Felisa Rivademar de Moura, Aurelia Lascano de Domínguez, y señorita Julia Méndez.

Presidió el acto monseñor Terrero.

Terminado el Himno, la secretaria de la sociedad, señora Elina de la Serna de Montes de Oca, leyó el acta proclamando los nombres de los beneficiados, quienes al recibir el premio y diplomas fueron aplaudidos por la concurrencia.

Las beneficiadas fueron:

Premio al amor filial, señorita Inocencia Martínez; al amor maternal, señora Micaela González; á la moral, señorita Dora Ogorio; al amor filial donado por la señora María Isabel Drago de Arana, señorita Magdalena Linguet al amor filial, instituido por el doctor Bernardo de Irigoyen y sostenido por su familia, señorita Emilia Tijero; al trabajo, donado por el Jockey Club de la Provincia, señorita Josefina Blanco, á la abnegación, donado por el mismo, señora Fermina C. de Lagrave; al trabajo, donado por la municipalidad de La Plata, señora Justa V. de Benegas; al amor fraternal, instituído por la señorita Victoria Lecot, señorita Elida J. Gutiérrez; al trabajo, instituído por el Club La Plata, Carmelo Quirno, menor de 15 años; al amor filial, instituído por la Cámara de Diputados, señorita Beatriz Raggio, subsidio donado por el Banco de la Provincia, señorita Mercedes Mores; otro por el mismo donante, anciana Josefa Romero.

Asimismo se distribuyeron 25 vales, por otras tantas máquinas de coser.

Terminada esta parte del programa, el doctor José Arce, presidente de la Cámara de Diputados de la provincia, pronunció un brillante discurso, del cual tomamos los siguientes párrafos, que fueron recibidos con grandes aplausos por la concurrencia

Una vez en el año, se recompensa la virtud; pensamiento sublime, mezcla de verdad y de mentira, de justicia y de injusticia, de sinceridad y de ironía, que traduce simultáneamente la pequeñez de la sanción humana, frente á la insuperable grandeza de las leyes que rigen los fenómenos naturales; paradoja sutil—y la paradoja es el lenguaje de los genios—en cuyo análisis es posible alcanzar sin gran esfuerzo, el más puro concepto de ese divino hálito del alma que se llama Virtud!

Considerad por un instante, la niña humilde y enfermiza, que oculta bajo la timidez de su ademán y la pobreza de su traje, el más alto ejemplo del amor filial, recogiendo en esta hora el premio que instituyera Rivadavia, y tal vez nada os sugiere; pero recordad que es la misma, que á diario en horas tristes, ¡ah, sí! las más tristes de la vida, agostaba en el trabajo de un taller, lo mejor de su existencia, para recoger la mísera limosna del jornal femenino, con que acallar las hambres de un hogar doblemente azotado por la desgracia, mientras la madre gemía sus dolores é impotencia, tirada en un jergón, y el padre, tal vez ya enloquecido, ahogaba sus recuerdos, anestesiando su cerebro con el alcohol de la taberna, y tal ejemplo de virtud, hará vibrar todos vuestros más íntimos y generosos sentimientos, humedecidos tal vez con una lágrima, recuerdo de aquellas que tantas veces bebieron, al lado de una cuna en nuestros ojos, fabricientes del más puro é intenso de los afectos humanos, los labios de una madre!

Y la virtud es contagiosa, y no, á la manera de ciertas enfermedades que se reproducen siempre con iguales características, cualquiera que sea la persona que contagie, ¡no! Un Ejemplo de determinada virtud es capaz de despertar ejemplos de virtudes totalmente distintas: lo que se explica fácilmente, si se tiene en cuenta que para llegar al bien, objetivo único al que tiende normalmente la sociedad, se pueden seguir tantos caminos, como expresiones de actividad se anoten en el amplio escenario en que vivimos.

Por eso es que esta fiesta, como toda otra manifestación de aliento y simpatía, por las sencillas pero sublimes virtudes del hogar, que habitualmente premiáis, constituye una de las más edificantes ceremonias, en que puedan ser empleadas las horas jubilosas de las tardes del glorioso aniversario, como si se deseara asociar las de la hora presente, al recuerdo perenne de las muchas que exornaron á los próceres que la historia ha colocado en los altares de la patria

Por eso que vosotras, serenísimas damas, á quienes la inspiración filosófica de un ilustre gobernante confió tan preciosa como difícil custodia, hoy como ayer y como siempre, colosas del cumplimiento estricto de vuestro mandato, no debéis desmayar en la tarea!

Ella es parte integrante de la magna obra, con que diariamente se elabora la grandeza nacional, y preciso es no olvidar que en ella, la mujer argentina refiere un capítulo, muchas de cuyas páginas han sido escritas con oro de sus joyas, cuando no con sangre de sus venas, mientras otras que parecen en blanco, lo fueron con el perfume de los más exquisitos de los dones que la adornan: la pureza y la virtud.

Presenció el acto, desde el palco oficial, el gobernador de la provincia, acompañado de sus ministros y otras personas.

Estuvieron, además, las señoras y señoritas de:

Monasterio, Pereyra, Guido Lavalle, Lavié, Mallo Huergo, Rebagliatti, Hernández Ballesteros, Mañay Montenegudo, Montes de Oca, Lenzi, della Croce, Alemán Ovando, Lascano, Alexander Montes de Oca, García Vieyra, Núñez Monasterio, Gnecco, Ves Lozada, Conse, Ballesteros, Sal, Ceppi, Dibur, Bernard, Ugalde Livingston, Granel, Molina Carranza, Míguez, Cané, Griffin, Cavalli, Tolosa, Delheye, Segovia, Skuriat, Domínguez, Rozaval Langueinheim, Barrios, Kennedy, de la Llosa, de la Serna, Centurión y otras.

LA FUNCION DE GALA — Un brillante aspecto presentaba en la noche del 25 la amplia sala del teatro Argentino, con sus palcos y plateas ocupados por nuestras familias. Se cantó, en homenaje á las fiestas patrias, la conocida ópera de Verdi "Rigoletto", y obtuvieron sus intérpretes, señorita Mangini, barítono de Luca y tenor Palet, nutridos aplausos de la concurrencia.

El gobernador presenció la función desde el palco oficial, acompañado de los doctores Manuel F. Gnecco, Ricardo Guido Lavalle, Manuel Gazcón, señor Juan Carlos Chaumeil y otros.

Un interesante aspecto presentaba el "aven scene" de la señora Carlota Ortiz de Pallesteros, que vestía traje negro, con adornos gris oscuros, collar de perlas, "aigrette" en la cabeza, acompañada de un interesante grupo de niñas. Entre éstas estaban las señoritas.

Rosa Ves Lozada, de rosa claro con encajes blancos, collar de perlas y vincha de brillantes María de las Mercedes Griffin, de celeste con encajes blancos, Elina Conze, de blanco con encajes del mismo color; Eva Cavalli, de rosa claro, banda gris perla y "pendantif" de brillantes, María Herminia Cía, de celeste con encajes blancos, María Balbina Conze, de espumilla "rosa te", con adornos del mismo color y las doctoras María Teresa y Leonor Martínez Bisso, de rosa viejo, con encajes negros y vinchas en la cabeza.

Otro palco que presentaba un bonito aspecto era el "avant scene" del doctor José Fonrouge, donde estaba su señora, María Andarte, de rosa viejo, cubierto de encajes, "pendantif" de brillantes y collar de perlas; doctor Vicente Centurión y señora Elina Wilcks, de rosa oscuro, cubierto de encajes negros, "pendant" de brillantes; señor José Fonrouge y señora María Esther Wilcks, de traje verde, cubierto de encajes negros, collar de perlas y gran "aigrette" blanco; doctor José M. Aráuz y señora María Matilde Fonrouge, traje "salmón" con encajes del mismo color, "pendantif" de brillantes y señorita Elisa Ballesteros Wilck, de celeste y collar de perlas.

En un palco balcón, á la derecha del oficial, estaban el señor Luis M. Doyhenard y su señora Mercedes de Agustini Alsina, que vestía traje violeta, gran "aigrette" del mismo color, "pendantif" de brillantes y collar de perlas, la señorita María de Agustini Alsina, de rosa cubierto de encajes blancos, collar de perlas y "aigrette" blanco.

En el palco-balcón del doctor Vicente Gallastegui, estaba su hija Julia, de celeste, con adornos del mismo color, y señoritas Elena y Valentina Mella Villanueva, de espumilla blanca, con encajes del mismo color.

En un avant scene-balcon" estaban las señoras Adela Novillo de Lavié, Adela Lavié de Juillanez Islas, señoritas Silvia Lavié Francisca Miranda Lavié y María Elena Lavié Ortiz.

En el palco-balcón del señor Manuel L. del Carril, estaban las señoras Dolia Huergo de del Carril, Manuela Guido de viuda Lavalle y señorita Camila del Carril.

En un palco-balcón, á la izquierda del oficial, estaban el doctor Enrique E. Sagastume, su señora Aura Berra, el ingeniero José Miguel Sagastume y su señora Corina Llanos

En otro palco-balcón se hallaban el señor Albino Barrios, su hija María Inés y las señoritas Juana Vázquez y Mercedes Echeverry Bonco.

En un palco bajo, estaban el señor Héctor C. Baudon y su señora Mercedes Cañás, señor José María Berutti y señora, y las señoritas Esther Mercedes y María Teresa Baudon.

En un palco-balcón estaban el doctor Gregorio Lecot y señora Elvira Zanolety, doctor Andrés G. Badi y señora Sara María Lecot y señorita Esther Isabel Lecot.

En otro se hallaban el señor Guillermo S. Ceppi, su señora Corina Lago, sus hijas Cora y Alicia y las señoritas Etelvina y Delia Blomberg.

En otro palco bajo estaban el señor Luis Correa Bustos, su señora Lucía Salessi Semper y sus hijas María Esther y Otilia, y el diputado Rodolfo P. Sarrat.

En otras localidades vimos á las señoras:

Celina Caorsi de Neyra, María de las Mercedes Aristegui de Cometto, Carmen Gómez de Sal, Raquel Cavenago Dhers de Guesales, Rosa Oneto de Rivera, Catalina Domínguez de del Campillo, Faustina Ambrosis de Horton, Emilia Sosa de Bejarano, Angelita Cisneros de Saravi Hardy, Elida A. de Márquez, María Elena A. de Schulz, Carlota Tassi de Susini Sandoval, Leonor Pividal Paunero de Lascano, Leonor Paunero de Pividal, Angélica Cavello de de la Serna, Matilde de la Riestra

Pedro Forte, Martín Amestoy disparó un tiro de revólver contra Zenón Duarte, y le produjo una herida grave en la región epigástrica.

Amestoy fué detenido por la policía.

—Anteanoche, á las 10, en Dolores, Daniel Juárez fué herido de un hachazo en la nariz por Toribio Castillo, á quien detuvo la policía.

Se ignoran las causas que motivaron este hecho.

INFORMACIÓN TELEGRÁFICA

DE NUESTROS CORRESPONSALES

MERCEDES

LA ELECCION NACIONAL PROXIMA

FALTA DEL REGISTRO

LA ELECCION MUNICIPAL

Mesas receptoras de votos

Mercedes, Mayo 26 — Varios presidentes de comicio de los que deben actuar en la elección de un diputado nacional, que se verificará el 1º de Junio próximo, nos hacen presente que han recibido urnas, sobres, sellos y demás útiles de escritorio, pero no así el registro electoral de la serie respectiva, sin el cual la elección no podrá efectuarse.

Como se halla tan próximo el día de la elección, conviene que los 5 á 5 jueces federal salven esta omisión á la mayor brevedad posible.

A los comicios del domingo concurrirá el partido conservador con su candidato, doctor José Arce, á favor del cual se hacen muchos trabajos de propaganda.

—Los partidos Radical y Cívico, votarán por la intervención nacional de acuerdo con instrucciones recibidas.

—Para la elección municipal que se verificará el 5 de Junio, no se han hecho aun trabajos, á pesar de la convocatoria del comisionado municipal, en nombre del Poder Ejecutivo.

El sorteo de las mesas escrutadoras deberá practicarlo la junta del artículo 40, á juicio general si bien algunos miembros del partido Conservador sostienen que la elección debe efectuarse con los escrutadores que sorteó en Diciembre último la Municipalidad.

Como se recordará, ese sorteo fué impugnado por un concejal que promovió un conflicto, que fué rechazado por la Cámara de este departamento. Sin embargo, como decimos, la aspiración general del vecindario es que el sorteo lo practique la junta del artículo 40.

EL ALOJAMIENTO DE DETENIDOS

En las comisarías del departamento

NECESIDAD DE MEDIDAS EFICACES

Mercedes, Mayo 26 — Según informes oficiales que hemos obtenido, existen en las comisarías del departamento 180 detenidos á la orden de los jueces del crimen, correspondiendo ocho por partido, término medio, si bien en algunos, como Lincoln, 25 de Mayo, 9 de Julio, ese número pasa de 20, al que debe agregarse el de los contraventores. Constituyen así las comisarías que no son sitios adecuados para alojar presos, verdaderos focos de infección, de manera que la acordada de la Corte, si bien ha suprimido uno de éstos, en la cárcel de esta ciudad, ha ocasionado la formación de veinte más en los distintos partidos del departamento.

—No cesa la protesta contra la situación de los detenidos. Se piden medidas urgentes, como corresponden; que el Poder Ejecutivo alquile casas donde puedan alojarse cómodamente los presos, les dé alimentación, y que la Suprema Corte, por su parte, obligue á los jueces á despachar, abreviando términos, las numerosas causas pendientes.

Hacemos notar, como dato de importancia, que el juez del crimen en turno no concurre á su despacho desde el jueves, lo que constituye en esta situación excepcionalmente grave, una burla á las reclamaciones de la prensa y á las censuras de la opinión.

LOS FERROCARRILES Y LA VIALIDAD URBANA

Actitud de la intendencia

Mercedes, Mayo 26—El comisionado municipal ha resuelto pasar una comunicación á las empresas de ferrocarriles, para que dentro de un breve plazo realicen las obras que se han comprometido á ejecutar en las calles adyacentes á las estaciones. Las empresas del Oeste y del Pacífico, han realizado ya algunas de esas trabajos, mostrándose dispuestas á colaborar en lo posible en la obra del progreso local. No sucede lo mismo con la Compañía General de Ferrocarriles (trocha angosta), que siempre ha sido reacia en el cumplimiento de las ordenanzas en vigor, lo que en cierta ocasión dió lugar á que la intendencia municipal, llegando á las vías de hecho, cortara todos los alambrados que rodeaban la estación y que clausuraban algunas calles.

Recordamos este antecedente, porque creemos que la más elemental prudencia indica la necesidad de que se cumplan por todas y por igual, las ordenanzas municipales, que tienen en mira, principalmente, la higiene y la vialidad públicas.

NOTICIAS JUDICIALES

Mercedes, Mayo 26—El agente fiscal doctor Milton Lima, ha dictaminado en las siguientes causas:

José Ibáñez, por homicidio en la persona de Angel Gómez, en Chivilcoy, pide que se le condene á veinte años de presidio; Manuel Navarro, por robo en Trenque Lauquen, tres años y seis meses de penitenciaría; Roberto Schneiden, por disparo de arma de fuego y lesiones graves á Guillermo Mullins, en Lincoln, cinco años de penitenciaría; Martín Diarte, por lesiones graves en Pehuajó, tres años y seis meses de penitenciaría. Aconseja se sobresea definitivamente en los siguientes procesos: Alfredo Ramos, por retención de títulos de propiedad, en General Pinto; Felisa Sequeira, su fallecimiento; Claudio de la Cruz, por homicidio en San Andrés de Giles.

LA ELECCION DE DIPUTADO NACIONAL — ASAMBLEA POLITICA — LA EDAD DE LOS ELECTORES.

Mercedes, Mayo 26—Esta noche se efectuará una asamblea del partido Radical, con objeto de proclamar candidato á diputado nacional, para la próxima elección.

—Se comenta duramente el proyecto del diputado Jofré, en cuanto priva á los ciudadanos del ejercicio del voto, mientras por otro lado, se exigen sus servicios militares, sin tener los 20 años.

ENLACE

Mercedes, Mayo 26 — El 31 de Julio próximo se realizará el enlace de la señorita Delia Marini, de la sociedad de San Antonio de Areco, con el contador señor Manuel S. Mangado, vecino de esta ciudad.

LOMAS DE ZAMORA

LA SITUACION POLITICA Y ADMINISTRATIVA

Su nueva orientación

Lomas de Zamora, Mayo 26—El nuevo comisionado del P. E. ha empezado por reponer á la mayor parte de los empleados que exoneró el anterior.

El nombre y los antecedentes de esos empleados, autorizan á creer que no se ha consultado sino el interés partidista. Así lo dicen en todas partes los hombres de la situación, y lo demuestra la intervención directa y activa que en todo esto se le ve tomar al secretario del concejo en acefalía, que es quien en realidad aparece gobernando.

Los demás empleados nuevos, son extraños á la localidad, y algunos tienen ya otros puestos.

La municipalidad sigue resistiendo el pago de varias deudas atrasadas, esperándose que de un momento á otro se embargarán sus rentas ó se rematarán los bienes ya embargados.

Hay varias calles que se encuentran en mal estado, aún las empedradas, ofreciendo grandes dificultades al tráfico.

Se han producido dos renuncias de empleados, adelantándose quizá á una destitución que se anunciaba como inminente.

Algunos vecinos de arraigo han cambiado un cambio de ideas respecto de la situación del momento y sobre lo que conviene hacer en defensa del vecindario.

La mayoría de las opiniones se inclinan á pedir la suspensión de la convocatoria á elecciones, fundándose en las razones que hace cuatro días publicó LA PRENSA, cuya propaganda aplauden.

[illegible] ante el Ministro de Gobierno [illegible] escolar, doctor [illegible] Alcorta al P. E. [illegible] Consejo Deliberante.

según se desprende del texto de esa renuncia.

La gente sensata, lamenta la separación de un funcionario útil y honesto como el doctor Moreno.

SALADILLO

LA DEMOSTRACION AL DR. JOSE T. SOJO

Equipo de un tren especial

Saladillo, Mayo 26 — La comisión popular de homenaje al doctor Sojo, que se efectuará el domingo 8 de Junio, se reunirá esta noche para ultimar los trabajos. La empresa del ferrocarril del Sud ofreció un tren especial en condiciones ventajosísimas para el traslado de la delegación que irá á ésa el miércoles 11, para hacer entrega al doctor Sojo de los objetos con que se le obsequia.

Los pasajes serán á mitad de precio de ida y vuelta, válidos por tres días, con derecho á regresar en cualquier tren ordinario.

Esta resolución de la empresa ha sido recibida con simpatía.

La suscripción popular alcanza en estos momentos á once mil pesos y el álbum cuenta ya con más de tres mil firmas.

—Se calcula que la delegación que irá á ésa, será de más de cien personas, dado el número de boletos pedidos.

PILAR

MANIFESTACION DE SIMPATIA

A UN FUNCIONARIO EXONERADO

Escobar, Marzo 26—Ayer se realizó una manifestación de simpatía al escribano señor Arturo Rivas Diana, con motivo de su exoneración sin causa del cargo de jefe del registro civil.

Concurrieron más de quinientas personas y hablaron varias, condenando enérgicamente el acto arbitrario del Poder Ejecutivo.

PRESIDENTES DE COMICIOS ILEGALES

Pilar, Mayo 26 — En la designación hecha para presidentes del comicio en las próximas elecciones nacionales, aparecen los señores Tomás Márquez, Juan R. Jordán, Eliseo Castro, Cirilo Dallesa, Eusebio Vallejos y A. Rivas Viana, siendo estos funcionarios públicos: el primero intendente municipal; el segundo jefe del registro civil; el tercero y cuarto jueces titular y suplente, respectivamente, y los dos últimos, escribanos públicos.

El señor José M. Martínez, que anteriormente fué vecino de Escobar, reside desde hace dos años en esa capital.

QUEJAS CONTRA UN FERROCARRIL

Pilar, Mayo 26 — Vuelven los vecinos de Villa Rosa, señores Bertazzoni y otros á quejarse del mal servicio que presta la empresa del ferrocarril Central Córdoba, que no les provee de los vagones que solicitan, y porque la demora con que son enviados, perjudica los intereses de los solicitantes y del comercio en general.

LAS PROXIMAS ELECCIONES — ENLACE — VIAJERO

Escobar, Mayo 26 — Faltan pocos días para la elección de un diputado nacional y en este partido no se nota ningún movimiento político que haga creer que el próximo domingo será el día de la elección.

—Se ha formalizado el compromiso matrimonial de la señorita Elisa V. Bissio con el señor Carlos Ferioni (hijo), ambos muy vinculados en este vecindario. La boda se realizará en los primeros meses del año entrante.

—De Mar del Plata, el señor Sandalio Burgos.

ENFERMOS — EL TRASPORTE DE MERCADERIAS — FALTA DE VAGONES — FIESTA ESCOLAR.

Matheu, Mayo 26 — Se encuentra enfermo de gravedad, el señor Jacinto Geruti, apreciable vecino de ésta, quien con tal motivo es muy visitado.

—El comercio de ésta me pide que llame seriamente la atención á la empresa del ferrocarril Central Argentino, por la falta de vagones, que le ocasiona grandes perjuicios para el trasporte de mercaderías.

—Continúa gravemente enfermo el señor Francisco Abal (padre).

—Proporciones altamente simpáticas asumió la fiesta escolar realizada en la escuela que dirige la señorita Biglieta, á quien felicitó la numerosa concurrencia que asistió al acto.

AJEDREZ

PARTIDAS DE KOSTIC

Hoy, á las 4 de la tarde, se jugará, en el Club Argentino de Ajedrez de esta capital, la segunda partida del torneo concertado entre el maestro Kostic y el campeón del club, señor Rolando Illa. Los aficionados confían en que las partidas á jugarse serán interesantes y brillantísimas.

Ayer, el maestro servio, estuvo en el Club de Ajedrez, y jugó una partida con el aficionado señor Julio A. Lynch. Fué presenciada por muchos socios y no obstante estar desprovista de los caracteres de partida de torneo, se desarrolló admirablemente por ambos jugadores.

El profesor hizo también algunos análisis de diversas partidas.

Mañana analizará las partidas de torneo jugado con el señor Villegas y otras jugadas con aficionados de primera categoría.

AGRICULTURA, GANADERIA E INDUSTRIAS

FOMENTO DE LA PLANTACION DE ARBOLES

Gestiones ante las empresas ferroviarias

De acuerdo con las gestiones iniciadas por la Sociedad Hortícola Argentina, para fomentar, en todo el territorio de la Nación, la plantación de árboles frutales, forestales, etc., varios interesados se han dirigido á los gerentes de los ferrocarriles, para solicitar lo siguiente:

Rebaja del 25 por ciento en las plantas que se remiten por encomienda.

Suprimir la tarifa de flete de plantas embadas en ocasiones, por las que actualmente se cobra la tarifa de encomiendas con el 100 por ciento de recargo, lo cual es una enormidad, perjudicando así la industria en vez de fomentarla.

A fin de que las plantas puedan viajar con gran rapidez (como se acostumbra en algunos países de Europa), establecer una tarifa especial para plantas por encomienda, aforando la tarifa común de carga con el 25 por ciento de recargo como mínimo de cien kilos, imitando al ferrocarril Central Buenos Aires que tiene establecida la tarifa especial por encomienda.

Si se accede á esa petición, se evitarán las demoras que sufren á menudo las cargas por lotes, que son mayores cuando hay empalmes en el trayecto á recorrer. Y actualmente no puede hacerse envíos de plantas, por encomienda, porque son excesivos los fletes que cobran los ferrocarriles.

ESTADO DE LAS SEMENTERAS

MOTTO

El estado de los campos es inmejorable y la cosecha de maíz promete gran rendimiento.

BOMPLAND (Corrientes)

La agricultura adquiere cada día mayor importancia en esta región. Varios propietarios han traído sesenta familias de colonos, que han trabajado campos cuyas cosechas han dado buenos resultados.

CAFAYATE

Terminó la cosecha de uva, que arrojó cantidades extraordinarias.

POR DIVERSOS BARRIOS

Reclamaciones de vecinos

Se quejan los vecinos de las calles Mar Chiquita, Cerutti, Congreso y Burela, en Villa Urquiza, por el estado de abandono en que se encuentra el barrio, imposibilitados como están, en los días de lluvia, para trasladarse á la estación local.

La acción municipal es nula allí, pues faltan hasta los pasos de piedra para atravesar las esquinas llenas de lodo.

—Numerosos vecinos de la calle San Fernando, entre Mataderos y Rivadavia, se quejan del mal estado de dicha calle, pues siendo la única que une dichos puntos se encuentra intransitable. El adoquinado ha sido pedido [illegible] el Consejo Deliberante y éste no lo autorizó, lo cual demuestra que el consejo no conoce la importancia de esa arteria, que es utilizada por los carros de los abastecedores.

NOTICIAS UNIVERSITARIAS

Facultad de Derecho

El consejo directivo de la Facultad de Derecho se reunirá esta tarde á las 5, para tratar varios asuntos de importancia.

—No será dictado mañana el curso de derecho diplomático, por encontrarse ausente el profesor titular de la materia, doctor José León Suárez.

Facultad de Filosofía y Letras

El profesor Pierre Denis, de la universidad de Francia, y quien desde hace algún tiempo dicta en nuestra Facultad de Filosofía y Letras, contratado por el Ministerio de Instrucción Pública, un curso especial de sociología argentina, dará una serie de conferencias en el local de aquélla, Viamonte 430, sobre impresiones por él recogidas en un viaje que últimamente realizó al interior de la República.

La conferencia inaugural de la serie, será realizada el próximo viernes á las 4 de la tarde, y en ella el profesor Denis desarrollará los siguientes temas: La irrigación en las provincias del Noroeste; Explotación de los bosques; Navegación del Paraná; Colonización de la llanura pampeana.

Tratará de comentarlos, buscando cuál ha sido en ellos la influencia del medio físico, y cuál la del pasado y de la historia.

Sociedad de Oto-rino-laringología

En la reunión científica que mañana por la noche realizará la sociedad argentina de oto-rino-laringología, en el local de la calle Lavalle 638, disertará el doctor Elías J. Aráuz, sobre un caso de tumor del tabique nasal (con presentación de enfermo).

Centro Estudiantes de Arquitectura

Esta tarde, á las 4, se reunirán en el salón de actos públicos de este diario, los miembros del Centro Estudiantes de Arquitectura, con objeto de proceder á la renovación de la comisión directiva, y también, para considerar la memoria correspondiente al período vencido.

SOCIEDADES Y CIRCULOS

SOCIEDAD UNION DE LA BOCA — Esta noche se realizará la asamblea extraordinaria á que han sido convocados los socios, con objeto de tratar asuntos de urgencia, relacionados con la adquisición de una casa para la sociedad.

La asamblea se efectuará en el local social, calle Olavarría 636.

ORFEON ESPAÑOL—Convocó á sus socios á la asamblea general ordinaria que se verificará mañana, á las 9 de la noche, en su local social, Piedras 534.

INSTRUCCION PUBLICA

Sociedad Luz—En el local de la Sociedad Luz, México 2070, el doctor Alfredo Sordelli, dará esta noche á las 8.45, una conferencia sobre evolución de los elementos en la vida terrestre. Se ocupará de "Generalidades de la química".

Escuela profesional de mujeres número 3 — En esta escuela serán entregados hoy, los diplomas á las alumnas egresadas en 1912, de 1 á 4 de la tarde.

Unión Democrática — Los martes y viernes van á ser dadas en el local Carlos Calvo 1186, á las 8 de la noche, dos conferencias que auspicia esta asociación. Hoy iniciará los cursos el señor Atilio Dell'Oro Maini, con una conferencia sobre sociología.

ASOCIACIONES Y GREMIOS

LA HUELGA PARCIAL DE FERROVIARIOS—Continúa en el mismo estado el movimiento huelguista que iniciaron los obreros ferroviarios de Villa Mercedes, Justo Darnet y Beazley, como acto de solidaridad para evitar la destitución de dos operarios.

Manifiesta la Federación de Obreros de Ferrocarriles que los obreros contratados por la empresa y las agencias, enterados del movimiento, se negaron á tomar trabajo, por cuyo motivo regresaron á esta capital, en número de 120.

Sin Justo Darnet, agrega, quedaron varios obreros, porque la empresa se niega á facilitarles el pase para el regreso.

FERROCARRILES

En la red del Central Argentino—Gira de inspección

Por tren especial partió anoche con destino al interior de la República, el presidente del directorio londinense del ferrocarril Central Argentino, Mr. Tood, quien piensa realizar una gira por los principales puntos de la vasta red de esa empresa, deteniéndose lo necesario para darse cuenta del estado general de las obras, como asimismo de las necesidades de las zonas que atraviesa el ferrocarril.

Acompañan al señor Tood, su señora; el presidente del directorio local doctor Frías y varios altos empleados del Central Argentino.

En primer término, éstos se dirigirán á Rosario, y luego continuarán á San Lorenzo, con objeto de conocer la línea hasta Santa Fe, donde la empresa tiene autorización para realizar varias obras tendientes á mejorar las condiciones del trasporte, desde las zonas productoras hasta los centros de embarque.

Después, continuarán viaje por la línea principal hasta Tucumán, deteniéndose en Gálvez, Ceres, La Banda. Al llegar á este punto, piensan los viajeros recorrer el ramal que arranca de ese punto y llega á la ciudad de Santiago del Estero.

Regresarán el viernes próximo.

DEPORTES

CARRERAS DE CABALLOS

HIPODROMO ARGENTINO

HANDICAPS

En los handicaps de la reunión del domingo 1º de Junio, se hizo ayer la siguiente asignación de peso:

Premio "Iena", 1.000 metros—Estocada 58 kilos, Our Virginia 56, Adel 53, Malpica 52, Ayesha 51, Anisette 51, Siglinda 50, Pure Lass 49, Dione 49, Osada 49, Viña 49, Namá 48, Beauty 47, Cigarrera 43.

Premio "Rose d'Or", 1.000 metros—Charley 64 kilos, Alámine 62, As de Espadas 55, Last Reason 52, Trelew 52, Ducho 48, Chitón 46, Pueyrredón 43, Minero 41, Encono 40, Britomarte 40, Filtro 40, Lavengro 40, Bridge Whist 40.

Premio "Jumble", 2.500 metros—Hirondelle 60 kilos, Moreno 59, Inspector 56, Hortelano 55, Kildare 53, Hucul 52, Tirteo 50, Navarra 48, Pommard 44, Orupel 43, La Dauphine 40, Olrofia 40, Doncella 40, Anachorette 40.

VARIAS NOTICIAS

Por falta de número no celebró sesión anoche la comisión de carreras del Jockey Club.

—Peso que corresponde á los animales anotados en el premio "Dámara", carrera en 2.200 metros, á disputarse el domingo 1º de Junio:

Kildare 60 kilos, Pommard 57, Carnot II 57, Fleuret 55, French 55, Estilleto 55, Fox 54, Fantasma 54, Cenit 53, Henry Plantagenet 53, Mérito 53, Reflector 53, Don Andrés 52, Nikel 52, Mochorro 52, Guy Fawkes 52, Casilda 51, Eslabón 50, Tournoel 50.

CLUB HIPICO ARGENTINO

La comisión directiva del Club Hípico Argentino se reune el miércoles 28, á las 6 p. m., para tratar varios asuntos y formular los programas de los concursos hípicos del mes de Junio.

HIPODROMO LA PLATA

RESULTADO DE LAS CARRERAS DEL DOMINGO 25

Premio "Matheu", 1.400 metros—1º Cordobés 55 kilos, del stud Novelero A. Triani; 2º Pastor, 55; 3º Roquella 53.

No placé: Ayacucho, Pichú, Cocodrilo, Raspa, Gallardo y Lezama 55, Lucecita, Luminosa y Feronia 53.

Dividendo: del primero $ 14.10 á ganador, $ 4 á placé; del segundo 2.90; del tercero, 4.60.

Ganada por 1 pescueso.

Tiempo: 1'32" 3/5.

Premio "Pano", 1.600 metros — 1º Arrebato 50 kilos, del stud La Herradura, D. Villamayor; 2º The Whip 56; 3º Solcski 43.

No placé: Primera Fila y Vagler's Sadow 51, Marengo, Luisito, Dedal y Forester 50, La Lora, Ciudadela II y Toscana 48.

Dividendo: del primero $ 15.10 á ganador, y $ 6 á placé; del segundo, 5.60; del tercero, 20.30.

Ganada por 1 cuerpo.

Tiempo: 1'47" 3/5.

Premio "Belgrano", 1.500 metros—1º Kadina 51 kilos, del stud El Tala, M. Vignatti; 2º Crevette 50; 3º Amila 47.

No placé: Mabille 60, New York 56, Brillantina 52, Miss Norfolk 49, Galana 43, Sagesse 42, Cifra y Ficelle 40.

Dividendo: del primero $ 6 á ganador, y $ 3.20 á placé; del segundo, 5.10; del tercero, 5.

Ganada por 1 cabeza.

Tiempo: 1'39" 2/5.

Premio "Alberti", 1.200 metros—1º Pirulete 55 kilos, del stud Centinela, J. Arismendi; 2º Veleta II 50.

No placé: Apiz 55, Yukitan 52, Uruguayo 52, Green Bonnet 50.

Dividendo: del primero $ 3.20 á ganador y 2.30 á placé; del segundo $ 6.

Ganada por 1 cabeza.

Tiempo: 1'18" 2/5.

Premio "Saavedra", 2.300 metros—1º Cubano 50 kilos, del stud Centinela, H. Burgueño; 2º Saturno 55, 2º Curioso 48, 2º Miss Greenan 40.

No placé: Sabor 55, Marcellus 54, Borgatti 48, Liropeya 41, Once y Full Up 40.

Dividendo: del primero $ 18.20 á ganador y 4.10 á placé; de Saturno 3.50, de Curioso 2.70, de Miss Greenan 3.30.

Ganada por 1 cuerpo.

Tiempo: 2'36".

Premio "Castelli", 1.400 metros—1º Mataco 46 kilos, del stud Bellaco, N. Ojeda; 2º Wellington 57, 3º Sevigne 51 kilos.

No placé: Frailón 51, O'Farrell 45, León II y Pessist 43, Parecido, Frégoli y Primo 40.

Dividendo: del primero $ 19.70 á ganador y 3.40 á placé, del segundo 4.10; del tercero, 3.50.

Ganada por 1 y 1/2 cuerpo.

Tiempo: 1'30" 4/5.

Premio "Moreno", 2.000 metros—1º Petimetre 55 kilos, del stud Rigoló, H. Burgueño; 2º Bisturí 50; 3º Espartino 43.

No placé: Boyland 48, Automóvil 44, Luisito, Ernani, Frollán y Gendarmo 40 kilos.

Dividendo: del primero $ 6.10 á ganador y 2,60 á placé; del segundo, 2.70, del tercero, 2.60.

Ganada por 1 cabeza.

Tiempo: 2'12" 1/5.

En esta reunión fueron vendidos 100.022 boletos.

CARRERAS EN BAHIA BLANCA

(Por telégrafo)

Bahía Blanca, Mayo 25—Resultados de las carreras efectuadas esta tarde.

Primera carrera—Gladiador, $ 3.80 y 2.95; segunda Gitana, $ 3.45; tercero Trocador, $ 4.40.

Segunda carrera—Veneno, $ 9.65 y 3.20; segundo Churrasco, $ 3.70, tercero Nono, $ 16.60.

Tercera carrera — Caso, $ 16.60 y 4.40; segundo, Sol de Mayo, $ 6; tercero, Rebeca, $ 3.80.

Cuarta carrera — Ficha, $ 38.90 y 11.45; segundo Salalé, $ 3.55; tercera Santa Klida, $ 9.25.

Quinta carrera — Fonola, $ 5.10 y 2.85, segundo Lawn Tennis, $ 3.25, tercero Naniwerlea, $ 4.10.

Sexta carrera—Mulatilla, $ 20.30 y 4.70; segundo Indiano, $ 3.50; tercero Tesorero, $ 5.25.

Séptima carrera—Excomulgado, pesos 16.10 y 5.40; segunda Codorniz, $ 9.25, tercero Don Floro, $ 5.55.

CARRERAS EN ROSARIO

(Por telégrafo)

Rosario, Mayo 25 — Enorme concurrencia asistió esta tarde al hipódromo Independencia, pudiéndose notar la presencia de muchos sportsmen de ésa.

El veloz potrillo Krupp dió doblete al adjudicarse la prueba de productos perdedores, y el premio clásico "Patria", ambos en gran estilo. Su propietario, señor A. Paridoni, que vino expresamente de ésa, y el cuidador José C. Alvarez, fueron muy felicitados por el doble éxito obtenido.

Resultados generales.

Premio Pueyrredón, 1.000 metros — Primero, Husteta, yegua, 4 años, 57 kilos, por Slave y Sue Kilde, del stud Peusador (A. Gómez), $ 42.40 á ganador y 11.40 á placé, segundo Trafalgar 57, $ 9.60; tercero Camembert 57, pesos 4.50.

No placé: Edgardo, Ecuación, Belvedere, Soldado, Picapedrero, 10 de Febrero, Soteras, Pandillero, Quidlet, República, Margelina y Bolada (cuarta).

Ganada por un cuerpo.

Tiempo: 1'3".

Premio Castelli, 1.600 metros — Primero, Divino, alazán, 4 años, 56 kilos, por Portaño y Diva, del stud Mon Rêve (A. Torres), $ 3.05 á ganador y 2.65 á placé; segundo Cabo Gómez 56, pesos 4.70; tercero Luribay 51.

No placé: Chassaing, San Jenaro, Diácono, Old Royal y Volapié.

Ganada por dos cuerpos.

Tiempo: 1'56" 3/5.

Premio San Martín, 2.500 metros — Primero, Minuto, 3 años, 48 kilos, por Druid y Mensajera, del stud Juan Carlos (M. Acosta), $ 12 á ganador y 4 á placé; segundo Marshall 53, 3.15; tercero Ola 54, $ 2.85.

No placé: Olivo, Filibuster, Lucifer II (cuarto), Manzoni, Parlamento, Voceó y Puntana.

Ganada por dos cuerpos.

Tiempo: 2'43" 1/2.

Boletas vendidas: 49.174, record en esta temporada.

CARRERAS EN MONTEVIDEO

(Por telégrafo)

Montevideo, Mayo 25—La nota saliente de la reunión efectuada esta tarde, en el hipódromo Nacional de Maroñas, fué dada por el popular jockey Medardo Bonilla, quien tomó parte en las ocho carreras del programa de las cuales ganó seis y en las otras dos restantes ocupó el tercer placé.

Premio "Mixto", 1.700 metros — 1ª Legítima, zaina, 4 años, 57 kilos, por Lo Sánarlo y Ingrata, del stud El Tala (Medardo Bonilla), $ 4.10 y 3.50; 2º Horizonte 53, $ 4.25; 3ª Butterfly 51; 4ª Eromoville.

Ganada por la paleta.

Tiempo: 1'48" 4/5.

Premio "Shot", 1.000 metros—Perdedores de 3 años—1º Comte, zaino, 57 kilos, por Millenium y Madrugada, del stud Master John (Esteban Rodríguez), $ 8.45 y 3.70; 2º Mi Carta, 57 kilos, $ 7.35; 3º Fireaway 57, $ 8.20, 4º Royal Princess 55.

Ganada por cuerpo y medio.

Tiempo: 1'1" 1/5.

Premio "Duc de Fleury", 1.000 metros—Para productos de 2 años — 1º Sesac, 54 kilos, zaino, por Salto y Agua Clara, del stud Miguelete (Medardo Bonilla), $ 4.75 y 2.80; 2º Poroto ex Apolo, por Gurupí y Gacetilla, $ 5.90; 3ª Mensajera, por Ben d'Or y Pieter's Girl, $ 8.10; 4º Shazelle, por Shah Gehan y Gazelle.

Ganada por un pescuezo.

Tiempo: 1'2" 2/5.

Premio "Salto", 1.400 metros, handicap—1º Zamalero, zaino, 3 años, 49 kilos, por Le Sancy y Salina, del stud Maroñas (Medardo Bonilla), $ 4.80 y 2.90; 2º Le Roi 50, $ 5.20; 3º Rather 50, 5.30; 4º Ecuyere 48.

Ganada por un cuerpo.

Tiempo: 1'26" 4/5.

Premio "Osvaldo Martínez", clásico para productos de 2 años, 1.500 metros —$ 3.000, 200 y 100—1º Blancador, doradillo, 55 kilos, por Shah Jehan y Segunda, del stud Miguelete (Medardo Bonilla), $ 23.40 y 8.95; 2º Ricaurte, por Diamond Jubilée y Rebelle, 57, 2.45; 3º Suplente 55, por Ban d'Or y Nora II, 2.95; 4º Law Hill, por Montecaseros y Espingarda 57.

Ganada por medio cuerpo

Tiempo: 1'34".

Premio "Gladys", 1.300 metros — Handicaps para productos de 3 años —1º Saint Prex, zaino, 47 kilos, por Masqué y Sélika, del stud Gordon (M. Rodríguez), $ 46.30 y 7.30; 2º Zalamera 57, 2.75; 3º Vaporosa 55, 2.90, 4º Marie Claire 47.

Ganada por 3 cuerpos.

Tiempo: 1'19" 2/5.

Premio "Dusty Miller", 1.600 metros —Handicap—1º Shot, colorado, 4 años, 51 kilos, por Salto y Gladys, del stud El Turf, (Medardo Bonilla), $ 7.15 y 4.15; 2º Martín Fierro 49, 5.65, 3º La Nueva 49, 4º Tirany 50.

Ganada por medio cuerpo.

Tiempo: 1'40".

Premio "Lámina", 2.000 metros — Handicap para todo caballo—1º Poltrón, alazán, 4 años, 54 kilos, por Jocobite y Pompeia, del stud Miguelete (Medardo Bonilla), $ 6 y 2.45; 2º Pommery 54, 2.90; 3º Coronel Murga 45, 2.95.

Ganada por medio pescuezo.

Tiempo: 2'5" 3/5.

CARRERAS EN CHILE

(Por telégrafo)

Santiago, Mayo 25—En el Club Hípico se disputó hoy el clásico "Jockey Club Argentino", con el siguiente resultado:

Chela, por Old Man y Cholita, del stud Los Maquis, segundo Raja, tercero Pibe, éste por Polar Star y María Angélica; cuarto Orozco, por Oviedo y Bathilde.

Ganada por cuerpo y medio.

Tiepo: 1'32" 2/5.

EN RIO DE JANEIRO

(Por telégrafo)

Río de Janeiro, Mayo 25—Los resultados de las carreras efectuadas hoy en el Derby Club, fueron los siguientes:

Primera carrera, 1.500 metros—Primavera por Siegfried y Germania; segundo Parolín, tercera Domination, y cuarta Princesa.

Segunda carrera, 1.000 metros—Guanabara, por Matchmaker y Golden Treases (Jockey Domingo Ferreira), segundo Garrós, tercero Mathematics.

Tercera carrera, 1.600 metros—Ilust por Nabot y Russet Brown (Domingo Ferreyra), segundo Task, tercero Vermouth.

Cuarta carrera, 1.650 metros Turquesa, por Lord Edward y Matt, segundo Lamartine, tercero Seliene.

Quinta carrera, 1.650 metros—Ophir por Galasshiels y Shearling, segunda Acacia, tercero Hudsonlove.

Sexta carrera, 2.000 metros Cóndor por Flor de Cuba y Proud Peggy, segundo Werther, tercero Asturias.

Séptima carrera, 1.600 metros—Rust, segundo Noguto, tercero Orvieto.

FOOTBALL

ASOCIACION ARGENTINA DE FOOTBALL

BOCA JUNIORS CONTRA BELGRANO VENCEDOR BOCA JUNIORS, POR TRES GOALS CONTRA DOS

En Palermo, campo de deportes del Club atlético Estudiantes, se jugó el partido de primera división, entre los primeros equipos de los clubs, Boca Juniors y Belgrano.

El encuentro resultó bastante movido, y sobre todo equilibrado. A las 2.50 de la tarde se inició el juego. A los 7 minutos, Abbatangelo, de un pase á Taggino marcó para su bando el primer tanto, y á los 25, Bradburi de un corner tomado por Vignoles, de un oportuno golpe de cabeza, igualó posiciones. Poco antes de finalizar el tiempo reglamentario del primer período, Abbatangelo señaló el segundo tanto de Boca Juniors al recibir un pase de Bertolini.

En el segundo tiempo, Bradburi, acreditó á Belgrano el segundo y último tanto quedando igualadas las posiciones.

A los 35 minutos de juego, Calemmi, señaló para Boca Juniors el último gool de la tarde, con el que dió el triunfo á su cuadro.

Dos minutos antes de finalizar el partido, Belgrano obtuvo á su favor un penalty, que tomó Vignoles y rechazó Virtú.

Cuando el juez anunció el final del partido, el triunfo correspondía á Boca Juniors, por tres goals contra dos.

Los bandos estaban representados por los siguientes jugadores:

Boca Juniors: J. P. Virtú; J. L. Garibaldi y H. Lamelas; P. Martínez, M. Elena y M. Valentini; P. Calomino, E. Bertolini, M. Gonzalez, D. Abbatangelo y F. Taggino.

Belgrano: G. S. Hardie; Milward y S. P. Gallino; H. M. Grant, A. Mullen y A. C. Jacobs; H. Vignoles, J. Wood, A. Bradburi, E. Hadfield y D. García.

FERROCARRIL SUD CONTRA RIACHUELO — UN GOAL A FAVOR DE CADA BANDO.

En presencia de un reducido número de espectadores se jugó en Talleres el partido de primera división entre los primeros cuadros de los clubs F. C. Sud y Riachuelo.

El encuentro fué poco interesante, por la ausencia de alternativas agradables durante el tiempo reglamentario de juego.

El resultado del partido no fué favorable á ninguno de los bandos en lucha, que se acreditaron por igual un goal á su favor.

El tanto de Riachuelo fué marcado por A. Sevesi, y el de F. C. Sud por Bowmas.

Los cuadros estaban así formados:

Riachuelo: M. Lenz, S. Florentino y A. Pesce; A. Fillippi, A. B. Palazo y V. Torre; G. Domínguez, J. Diggs, P. Castagnola, M. García y A. J. Sevesi.

F. C. Sud: J. Romero; H. Ribaldazzi y V. Scowy; P. J. Wright, R. J. Humerwood y J. S. Targett, L. C. Bowmas, J. Bower, A. Prandoni, J. C. Pagman é I. Inzúa.

RIVER PLATE CONTRA COMERCIO —VENCEDOR RIVER PLATE POR TRES GOALS CONTRA DOS.

En la cancha que el Club Comercio posee en Nóñez, se jugó el partido de primera división, entre el primer cuadro del club local y el de igual categoría de River Plate.

La ausencia de varios jugadores titulares en el cuadro visitante hizo que las fuerzas resultaran un tanto equilibradas.

Durante el primer tiempo ambos bandos se acreditaron un goal á su favor, y en el segundo, River Plate obtuvo dos nuevos tantos y Comercio tan sólo uno.

Los goals del cuadro vencedor fueron marcados, dos por García y uno por Penney; los de Comercio fueron hechos por Dolhagaray y Romero.

Los cuadros estaban así formados:

River Plate: A. De Ambrosi, A. Chiappe y J. Rossi; F. Gómez, A. García y A. Simons; A. Bergougnie, F. Roldán, A. Penney, A. Ameal y L. Galeano.

Comercio: Arriaga, Moltani y Galazi; Rosa, Romero y Bruno; Minaberry, Dolhagaray, Rolandi, Sacchi y Pravato.

RACING CONTRA ESTUDIANTES — VENCEDOR RACING POR TRES GOALS CONTRA CERO.

En Avellaneda se jugó anteayer el partido de primera división concertado entre los primeros cuadros de los clubs Racing y Estudiantes.

La concurrencia que lo presenció fué bastante numerosa.

A las 3.10 de la tarde, previo el sorteo de práctica, ganado por el capitán del cuadro estudiantil, se dió comienzo al partido.

A los 12 minutos de juego, Marcovecchio, al recibir un pase de J. Ohaco, con un tiro corto, señaló el primer tanto para su bando.

En el segundo tiempo, Hospital, de resultas de un esfuerzo individual, aumentó el haber de Racing con el segundo tanto, y poco antes de completarse el tiempo reglamentario del partido, A. Ohaco venció con un tiro cruzado por tercera y última vez la resistencia opuesta por De la Barrera en la custodia de la valla de Estudiantes.

Durante el primer período, el juego se mantuvo bastante equilibrado, y en el seg

MERCADO DE LANARES
(Estación Tablada)

Entraron en este mercado 90 vagones con 8.660 animales lanares.

Ventas de ayer

Capones

376	animal.	á $ 11.50	C., Cendoya y Ca.
90	"	" 14.30	J. M. Trelles
297	"	" 12.00	G. Kelsey y Ca.
90	"	" 13.10	"
304	"	" 11.50	T. Devoto y Ca.
298	"	" 13.10	"
360	"	" 12.80	Luro Hnos.
370	"	" 12.20	Méndez Hns. y Ca.
56	"	" 11.80	Jorge Méndez
30	"	" 12.50	"
60	"	" 11.80	"
255	"	" 12.50	F. y A. Lanús
37	"	" 12.50	P. C. y Peró
35	"	" 14.50	P. y A. Lanusse
27	"	" 12.30	"
10	"	" 12.00	M. Urtasun é hijo
55	"	" 11.20	"
52	"	" 11.20	"
60	"	" 12.50	"
41	"	" 12.50	Irazú y Pous
176	"	" 15.30	V. Caride y Ca.
114	"	" 11.50	"

Ovejas

14	animal.	á $ 11.80	Jorge Méndez
25	"	" 12.50	F. y A. Lanús
154	"	" 7.20	G. E. y Patrón
25	"	" 13.00	A. Vélaz y Ca.

Borregos

109	animal.	á $ 10.50	B. L. y Etchegaray
106	"	" 10.30	"
119	"	" 10.30	"
163	"	" 10.00	Cabino Rodríguez
92	"	" 13.00	Juan Lalor
45	"	" 10.80	"
81	"	" 9.80	"
260	"	" 13.20	J. Chapar y Ca.
210	"	" 10.30	Salaberry y B.
320	"	" 10.50	"
120	"	" 10.20	P. C. y Peró
142	"	" 6.00	G. E. y Patrón
225	"	" 12.20	A. Vélaz y Ca.
164	"	" 13.00	P. y A. Lanusse
73	"	" 11.50	"
159	"	" 10.60	Onagoity, P. y Ca.
179	"	" 12.50	J. Anasagasti
76	"	" 12.50	M. Urtasun é hijo
163	"	" 10.20	"
29	"	" 9.50	"
85	"	" 11.00	"
40	"	" 12.00	Irazú y Pous
396	"	" 10.60	Tabacco Hns. y C.
17	"	" 11.20	V. Caride y Ca.
286	"	" 12.20	"
30	"	"	"

Capones para invernar

230	animal.	á $ 10.70	Tabacco Hns. y C.
243	"	" 9.80	J. Chapar y Ca.
102	"	" 9.80	"

Del interior

MERCADO DE CEREALES
(Por telégrafo)

Rosario, Mayo 26—Para el trigo la semana abrió con mercado algo sostenido por parte de la exportación; el lino se mantuvo flojo, á causa de la baja en Europa.

En cuanto al maíz, causó sorpresa la venta de dos mil toneladas para Junio, á pesos 4.93. Esta venta se realizó ayer, á término, por cuenta de una casa exportadora.

He aquí el resumen de las operaciones realizadas hoy en este mercado:

Trigo de 80 kilos, sano, seco y limpio, consumo y Brasil, $ 9.05|10; de 80 kilos, sano, seco y limpio, exportación, pesos 8.40|45; de 78 kilos, sano seco y limpio, de exportación, $ 8.20|25; de 75 kilos, sano, seco y limpio, exportación, pesos 7.90|95; de 70 kilos, sano, seco y limpio, exportación, $ 7.35|40.

Lino, 4 por ciento, $ 10.05,10.

Maíz 4.95.

Avena, $ 5.45|50.

Los precios oficiales del mercado á término fueron: Junio: trigo, $ 8.25; maíz, $ 4.95; lino, $ 10.95; Julio: trigo, pesos 8.50; maíz, $ 5.05; lino, $ 11.15; Agosto: trigo, $ 8.65; maíz, $ 5.10; lino, $ 11.30.

Las operaciones anotadas fueron: 400 toneladas de trigo para Junio á pesos 8.27; 200 de maíz para Junio á pesos 4.93 y 200 á 4.95; 300 de lino para Agosto, á $ 11.35, y 700 para el mismo mes á $ 11.32.

Venta de haciendas

BRAVO BARROS y Cía,

Resultado del remate especial de haciendas del establecimiento La Nacional, de propiedad del señor Casimiro Gómez, efectuado el día 23 del corriente en nuestras instalaciones, en la estación La Nacional, F. C. P. Bueyes gordos, de $ 175 á 185; novillos gordos, especiales, de 3 1|2 años, de pesos 143 á 141; novillos gordos 3 1|2 años, de $ 135 á 131; novillos de invernada, 2 1|2 años, de $ 115 á 110; vacas gordas, de $ 165 á 128; vacas de vientre, de $ 800 á 165; vacas con cría de $ 165 á 120; vacas criollas de $ 84 á 76; terneros y terneras de $ 78; toros de $ 385 á 316; toritos de 2 años, á pesos 400; cerdos, á $ 65 y potros á 150. Importe total de la venta: pesos 272.143.

ADOLFO BULLRICH y Cía.

Realizaron el 21 de Mayo, la venta judicial de las haciendas del establecimiento La Torcaz, distante 12 leguas de Las Flores, propiedad de la sucesión del doctor Alfredo Lagarde, obteniendo el siguiente resultado:

Novillos de 1 1|2 años, á $ 91; vacas gordas, servidas, á $ 121 y 116.50; vacas con cría, lo que pisa, á $ 85, 82.50, 82 y 77; vaquillonas de 1 1|2 año á pesos 65; toros á campo á $ 480 y 100; padrillos á $ 500, 150 y 100; yeguas con cría, lo que pisa á $ 73; caballos de tiro y silla á $ 55 y 31; ovejas servilleras á $ 12.50 y 13.35; borregas á pesos 12.50; capones, á $ 10.80; vacunos, desecho á $ 30; lanares, desecho á pesos 8.

Ascienda la venta á $ 122.394.25 m|n.

HECTOR Y. ACUÑA

Resultado de su 98ª remate feria verificado en Pergamino, el 20 del corriente:

Bueyes gordos, especiales, de pesos 159 á 218; bueyes gordos, de 156 á 176 id criollos, á 119 y 137; id flacos, á 78 y 82.50; novillos mestizos, gordos, de 140 á 143 á 183; id id invernada, de 110 á 132; novillitos id id, de 70 á 107.50; novillos criollos, gordos, de 106 á 116; id id invernada, de 60 á 92; vacas gordas, especiales, á $ 140.50 y 106.50; id id especiales, de 102 á 130; id criollas, gordas, á 71, 73, 75 y 80; id especiales, invernada, á 85 y 86; id criollas lo, á 62.50 y 68; id mestizas, al corte, lo que pisa, á 73, 77.50 y 85.50; id criollas id id id, á 44, 48, 50, 57 y 66; torunos gordos, á 100, 120 y 173; terneros, á 54, vaquillonar, á 60 y 65; ovejas, á 12.80; caponcitos, á 10.20; borregas, á 9.50 y 9.60; caballos, á 67.

ADOLFO F. GOMEZ

En el remate feria efectuado el 17 del corriente, ha obtenido los precios siguientes:

Bueyes gordos, á $ 172 y 176; novillitos, de 90 á 95; vacas gordas, de 106 á 120; vaquillonas, de 73 á 76; vacas y terneros, lo que pisa, de 63 á 82.50; toritos de campo, á 81; capones de invernada, de 12.20 á 12.60; caballos de consumo, de 10 á 11.50; caballos, de 20 á 94; potros, de 101 á 110; yeguas, de 15 á 46; pavos broncoados, de 17.50 á 21; gallinas, de 15 á 30.

Total de lo vendido, $ 25.684.

NOTICIAS MARITIMAS

VAPORES ESPERADOS EN MAYO

Nombre	Bandera	Fecha	Procedencia
Verdi	inglesa	27	N. York
Ikaria	inglesa	27	Nueva York
H. Ibsen	noruega	27	Amberes
Oriana	italiana	28	Génova
Santos	alemana	28	Hamburgo
La Blanca	inglesa	28	Liverpool
Garibaldi	italiana	29	Génova
Crewa	inglesa	28	Amberes
Rawson	argentina	28	P. del Sur
H. Watch	inglesa	29	Liverpool
Wartburg	alemana	22	Bremen
Hypatia	inglesa	29	N. York
Eugenie	austriaca	26	Trieste
H. Loch	inglesa	30	Londres
P. Matilda	italiana	30	Génova
Formosa	francesa	31	Marsella
M. Cervia	francesa	21	Marsella
Oriana	inglesa	31	Callao (M)
Arlanza	inglesa	31	Southampton

VAPORES A SALIR EN MAYO

Nombre	Bandera	Fecha	Destino
Provence	francesa	27	Marsella
P. Ingeborg	sueca	27	Gothenburg
Belgrave	inglesa	28	Amberes
Algerie	francesa	29	Marsella
Cap Vilano	alemana	29	Hamburgo
Vandyck	inglesa	29	N. York
H. Laddie	inglesa	30	Londres
La Gascogne	francesa	30	Burdeos
Mendoza	argentina	30	Río Gallegos
Salta	francesa	30	Dunkerque
Umberto	italiana	31	Génova
Cádiz	española	31	Barcelona
Nicolaas	holandesa	31	Amsterdam
Mersey	inglesa	31	Liverpool
Trader	inglesa	31	Liverpool (M)
Pampa	argentina	31	San Antonio

ALTURA DE LA MAREA

A las 6 a. m., 27.2 pies; á las 8, 27.10; á las 10, 29.2; á las 12, 30.2; á las 2, 30.2; y á las 5, 28.6 pies. Uno más en el canal Norte. Viento SE.

LLEGADAS A LA RADA

Vapor inglés Robert Caverdalo, de Cardiff, con carbón, á Compañía Carbonera del Río de la Plata id id Helmsdale, de Cardiff, con carbón, á Compañía Carbonera del Río de la Plata; id id Runswick, de Cardiff, con carbón, á Wilson, Sons y Cía.; id id Wimbledon, de Burnstisland, con carbón, á Wilson, Sons y Cía.; id id Chumleigh, de Cardiff, con carbón, á Cory Brothers; id id Hatasu, de Cardiff, con carbón, á F. C. C. Argentino; id id Burgundy, de Montevideo, con carbón, á Wilson, Sons y Cía.; id griego Athames, de Cardiff, con carbón, á Wilson, Sons y Cía.; id inglés Trowbridge, de Montevideo, en lastre, á Bonner y Nagel; id id Banfield, de Cardiff, con carbón, á Compañía Anglo Argentina, id alemán Altair de Río de Janeiro, en lastre á Müller y Cía.

Movimiento del puerto

Ayer descargaron á los depósitos fiscales 30 vapores, y cargaron frutos 20.

Hállanse disponibles la sección 7ª de la dársena Norte; 6ª, 7ª y 8ª del dique 4; del dique 3 la sección 3ª y en el dique 1 hay un sitio en la parte Este.

GIROS OTORGADOS: vapor Verdi, dique 4, sección 1ª á descargar; V. de Larrinaga, dique 2, parte Este, á cargar; A. Prince, dique 2, sección 2ª, á descargar; A. Johson, dique 2, cabecera Sud-Oeste, á descargar; Ikaria, dique 1, desembarcadero, á descargar; Amor, dique 3, elevadores, á cargar; Chumleigh, Barracas, en segunda del Sebastiano, á descargar; Cachalote, dársena Sur, parte Oeste, á descargar; Blue Cross, Barracas, frente á Macadam, á descargar; La Negra, dock Sur, á cargar; Hardt, Boca, frente á T. Drysdale, á descargar; Athamas, dock Sur á descargar; J. de Larrinaga, dock Sur, á descargar; Wimbledon, dock Sur, á descargar; Runswick, dock Sur, á descargar; R. Grange, dique, frente á la sección segunda á descargar; Malvinas, Boca, sección removido, á descargar; F. Parish, Boca, frente al F. C. Sud, á descargar; Goolland, dique 3, parte Este, á cargar; Helmsdale, Barracas, sitio que deja el Sebastiano, á descargar; La Blanca, dique 4, cabecera Noroeste, á descargar; A. Irene, dique 3, elevadores, á cargar; L. Bridge, Boca, frente al F. C. Sud, en tercera andana, á descargar.

ENTRADAS: Vapor inglés Lynton Grange, de Amberes, con carga, en el dique 1; id id Arlington Court, de Montevideo, en el dock Sur, á cargar; id sueco Annie Johnson, de Gothenburg, con carga, en el dique 1; id holandés Delcard, de la rada, en el dique 3, á descargar; id alemán Asunción, de Bahía Blanca, en el dique 2, á cargar; id inglés Austrian Prince, de New York, con carga, en el dique 2, id id Paraná, de Hull, con 138 pasajeros y carga, en el dock Sur; id id Katherine, de la rada, en el Riachuelo, á descargar.

SALIDAS: vapores alemanes Silvia y Santa Cruz para Hamburgo, con frutos; id id Albenga para Amberes, con frutos; id español Hércules para Dinamarca, con frutos; id id Júpiter para Rotterdam, con frutos; id francés Pampa para Marsella, con frutos; id italiano Mar Cor para Dakar, con frutos; id inglés Ben Cruachan para Santa Lucía, en lastre; id argentino Dart para Montevideo, en lastre; id inglés Hyacinthus para Hamburgo, con frutos; id id Highland Laddie para La Plata, á cargar; id id Minverne y Henry R. James para Rosario, á cargar; trasporte argentino Guardia Nacional para La Plata; barca italiana Quinto para la rada.

NOMINA DE LOS VAPORES DE ULTRAMAR SURTOS EN EL PUERTO

Dársena Norte — Sofía Hohenberg, La Gascogne, Provence, Vandyck, Malte.

Dique 4 — Bahía Castillo, H Harris, Deutschland, Santa Fe, Cap Vilano, H. Corrie, Reina Victoria Eugenia, Algerie, Coburg, P. Umberto.

Dique 3 — Norderney, Fruithandel, Spencer, Constanza, Kirchberg, Adda, Santa Elena, Thuringen, Goolland, Cádiz, Canning, Amor, Toro, Delfland.

Dique 2 — Framlingtun, Court, Leda, Morgate, St. Irene, P. Ingeborg, Tudor Prince, Westmoor, Georgia, Hermione, Martazan, Asunción, Austrian Prince.

Dique 1 — Pruth, Horatius, P. Bunge, R. Grange, Hydaspes, Kingsgate, Thessaly, Homereus, Goyaz, Lynton Grange, River Forth, Annie Johnson.

Dársena Sur — Ryde, London, Bridge, Newholm, Avellaneda, Silksworth Hall, Newcastle, Mary Park, Don Benito, Tronbridge, Cachalote II, Pellegrini, Presidente Quintana.

Riachuelo — Gorsefield, Grenfinias, Victoria de Larrinaga, Madura, Alston, Malvinas, Venus, Katherina, Visigoth, Sebastiano, Lamington, Errington, Court, Blue Jacket, Monarnock, Franconia, Dinorah, St. Fillans, Colla, Mont Cenis, Florida, Trelissick, Neuquén, Windsor Hall, Haardt, Katherine.

Dock Sur — Parahyba, General Gordón, Deseado, Countess, Warwick, Alfalfa, Tregantle, Carioca, Flodden, Hellenes, Spanish Prince, Mendoza, Paraná, Arlington Court.

VAPORES ESPERADOS

Hoy: inglés Regent, para Rosario, á cargar; id Frank Parish, de Newport, con carbón; id Verdi, de Nueva York, con 62 pasajeros y carga; id Ikaria, de Nueva York, con carga; id Ariadne Irene, de Bahía Blanca, á cargar; austriaco Clara, de Rosario, á cargar.

Mañana: italiano Garibaldi, de Génova, con pasajeros y carga.

VAPORES A SALIR

Hoy: inglés Regent, para Rosario, á cargar; alemán Norderney, para Bremen, con frutos; inglés Framlington Court, para Hull, con frutos; id Colla, para Barbados, en lastre; francés Provence, para Marsella, con pasajeros y carga; inglés Deseado, para La Plata, á cargar; id Horatius, para Zárate, á cargar; sueco, Princessan Ingeborg, para Stockholm y escalas, con frutos.

COSTA SUR

Entraron en la dársena Sur los vapores Presidente Quintana, de Madryn, y Pellegrini, de San Antonio, y en el Dock Sur, el Mendoza, de Río Gallegos y escalas.

—Mañana es esperado de los puertos del Sur el vapor Rawson, con pasajeros y carga.

—El vapor Camaronos, en viaje para el Sur, llegó ayer á San Antonio.

—El vapor Presidente Mitre, procedente de ésta, llegó ayer á Río Gallegos.

VAPORES EN VIAJE

Hollandia, holandés, procedente de ésta, llegó el 25 á Amsterdam.

Alianza, inglés, de Southampton para ésta, salió ayer de Río de Janeiro.

Amazón, inglés, de Southampton para ésta, salió el 25 de San Vicente.

Araguaya, inglés, de Southampton para ésta, salió ayer de Lisboa.

Blucher, alemán, de ésta para Hamburgo, llegó el 25 á Vigo.

Orissa, inglés, salió ayer del Callao para Montevideo y Liverpool.

Cap Arcona, alemán, de Hamburgo para ésta, salió el 25 de Lisboa.

Victoria, inglés, procedente de ésta, llegó ayer á Liverpol.

Orita, inglés, de Liverpool para Montevideo y el Callao, salió ayer de San Vicente.

Koenig F. August, alemán, saldrá hoy de Hamburgo para ésta.

Danube, inglés, de ésta par Southampton, salió el 25 de Pernambuco.

Koenig Wilhelm II, alemán, de ésta para Hamburgo, salió ayer de Río de Janeiro.

Avon, inglés, de ésta para Southampton, salió ayer de Madeira.

Santa María, alemán, salió el 25 de Hamburgo, para ésta.

Buenos Aires, alemán, procedente de ésta, llegó el 25 á Hamburgo.

Suecia, sueco, salió el 24 de Londres para ésta.

Palatia, alemán, salió el 25 de Rosario para Hamburgo, con frutos.

Siena, italiano, de ésta para Génova, salió el 24 de Santos.

Amiral Troude, francés, de Dunkerque para ésta, salió ayer de Santos.

Garonna, francés, de ésta para Burdeos, llegó el 23 á Dakar.

Mont Pelvoux, francés, procedente de ésta, llegó el 24 á Marsella.

Mont Rose, francés, salió ayer de Marsella para ésta.

Mont Cervin, francés, de Marsella para ésta, saldrá hoy de Bahía.

VAPORES DE LOS RIOS

Se esperan hoy: Madrid, Eolo y Río de la Plata de Montevideo, Montevideo de Gualeguaychú, Buenos Aires del Uruguay.

Salen hoy: Madrid, á las 7 p. m.; Eolo y Río de la Plata, á las 10 p. m., para Montevideo; Corumbá, á las 10 de la mañana, para la Asunción; y Londres, á las 3 p. m. para el Salto.

PUERTO DE LA PLATA

Entradas: vapor inglés Highland Laddie, de Buenos Aires, á cargar; id id Balaclava, de Rosario, á cargar; id alemán Siawent Zitz, de Newport, con carbón.

Salidas: vapor inglés El Uruguayo, para Liverpool, con carga.

PUERTO DE BAHIA BLANCA

Movimiento en Puerto Ingeniero White:

Entradas: vapores Geddington Court é Imané.

Total de cereales embarcados: 1.402 toneladas.

PUERTO DE MONTEVIDEO

Llegaron los vapores: brasileño Júpiter de Río de Janeiro, inglés Verdi de Nueva York, alemán Wartburg de Bremen, id Entre Ríos y Santos de Hamburgo, brasileño Sao Paulo de Pernambuco.

REGISTRO DEL ESTADO CIVIL
Y ELECTORAL

Oficina principal, Paraguay 1050; sección 1a., Rivadavia 8151; sección 1a. (sucursal), Esquiú 132 (Nueva Pompeya); sección 2a., Rioja 1778; sección 3a., General Hornos 1050; sección 4a., Almirante Brown 1078; sección 5a., Belgrano 4130; sección 7a., Bartolomé Mitre 4309; sección 8a., Alberti 1256; sección 9a., Ecuador 385; sección 10, Alberti 559; sección 11, Azcuénaga 487; sección 12, Santiago del Estero 825; sección 13, Belgrano 835, sección 14, Montevideo 135; sección 15, Malabia 348; sucursal de la sección 15, Habana y Esperanza (Villa Devoto); sección 16, Juramento y Cuba (Municipalidad); sección 16 (sucursal), Nahuel Huapí 5058; sección 17, Federico Lacroze 3629; sección 18, Gurruchaga 2164; sección 19, Santa Fe 2305; sección 20, Uruguay 1036.

Los nacimientos deben ser declarados por el pariente más cercano ó por la partera dentro de los tres días de producidos.

MATRIMONIOS

Sección 1a.—Egidio Felcich, austriaco, empleado, con Carmen R. Campodónico, argentina; Francisco Arnijas, español, peluquero, con Antonia Puerta, española; Francisco Gilabert, español, tapicero, con América Lois, española, Piedras 1296; Gregorio Oriosola, español, mecánico, con Antonia Flamarique, española, Centenario 966.

Sección 5a.—Joaquín Reynado, español, comerciante, Av. La Plata 799, con María L. Duarte, argentina, Río Cuarto 2; Pedro López Anaut, argentino, médico, Independencia 4227, con Emma Vimercati, argentina, Avenida La Plata 654.

Sección 7a.—Agustín Romañach, español, empleado, con Mercedes Carbonell, española, Avellaneda 41; Juan Donadío, argentino, empleado, Güemes 3782, con Emma Franco, argentina, Cangallo 4384.

Sección 8a.—Santiago Cubeiro, español, empleado, Humberto 1 2380, con Inés Boquete, española, Alberti 1116.

Sección 9a.—Marcelino Castaño, español, chauffeur, con María Juana Charisse, francesa; Eduardo Vicente Moreno, argentino, hacendado, con Adela María Gertrudis Ferrero, argentina; Vicente Fernández, español, empleado, con Encarnación García, española; Samuel Beck, austriaco, jornalero, con Berta Lorin, rusa; Feliciano Alvarez, español, jornalero, con Cecilia Gaicoches, española; Francisco Macías, español, conductor, con Pilar Expósito, española.

Sección 15a.—Nicolás Caporale, italiano, jornalero, con Dominga Palazzo italiana; Nicolás Pedro Messidoro, argentino, decorador, con Adela Larghi, argentina; Gabriel Obercic, otomano, sastre, con María Tagliabúe, argentina; Juan B. Pellerano, argentino, impresor, con Catalina Semino, argentina; Manuel Garabon, español, jornalero, con Jacoba García, italiana; Juan Carrina, argentino, industrial, con Sara Basso, argentina.

Sección 12a.—Antonio Quintana, español, zapatero, con Francisca Rodrígues, española.

Sección 13a.—Luis Bozzini, oriental, comerciante, con María Luisa Rosso, argentina, Lima 315; Jacinto Galan, español, empleado, con Isabel Redondo, española, Moreno 1159.

Sección 18a.—Vicente Fernández, español, empleado, con Lucía Zappa, argentina; Miguel Mora, árabe, comerciante; con María José, árabe; Guillermo Bonelli, italiano, carpintero, con Judith Sosti, italiana; Manuel Casildo, español, viajante de comercio, con Natalia Paganini, argentina; Luis Bertani, italiano, cortador, con Julia Paganini, argentina; Miguel Amenta, argentino, comerciante, con Filomena Laurino, argentina; Andrés Butteri, argentino, constructor, con Flora Ferrer, argentina; Leopoldo J. Montes de Oca, argentino, chauffeur, con Julia Tassara, argentina; Luis C. Correa, argentino, jornalero, con Ignacia Centeno, argentina.

Sección 19a.—Jacobo Monin, ruso, industrial, con Berta Cotliar, rusa; Tomás Pascual Duarte, argentino, industrial, con Clorinda Teuca, argentina; Miguel P. Traverso, británico, electricista, con Carmen Rodríguez, española; Juan S. Pardías, uruguayo, empleado, con Pasina P. Pusterla, uruguaya.

Sección 20a.—Raúl Denzuziani, italiano, comerciante, con Laura Sciour, argentina; Gumersindo Moreno, argentino, empleado, con Dolores García, española; Adolfo Schliauc, alemán, profesor de música, con María von Putruban, austriaca; Manuel Chacón, español, empleado, con Placeres Pérez, española; Daniel Gil, español, empleado, con Rosa Regueras, española; Bienvenido Sancha, español, empleado, con María Otaiza, española; Jorge Musse Gratieb, árabe, comerciante, con María Tomé, árabe; Cipriano Velasco, español, pintor, con Sofía Jerónima Lázaro, española.

SECCION SOLICITADAS

EL JARABE BERTHAUD CURA LA tos más rebelde en un día. Lo recomiendan los médicos como el mejor remedio del mundo. Venta en farmacias y droguerías. v30

HOTEL DE PARIS, 2, rue Lecluse Place Clichy, casa verdaderamente confortable, recomendada, magníficas piezas lujosas, teléfono, agua caliente, 3 á 5 francos por día.

EL DOCTOR EMILIO RIVABELLA, OCULISTA, por ausentarse á Europa reabrirá su consultorio de las enfermedades de los ojos en el próximo Septiembre.

SECCION NOTABLES

CHAMPAGNE IRROY REIMS
HUGO KERN & Cía.

POLVOS MORRIS

Para la cura de las aves caseras,

Si Vd. quiere curar sus aves enfermas ó proveerse las enfermedades en su criadero use los afamados POLVOS MORRIS. Por instrucciones para su uso y precios dirijase por carta adjuntando estampilla de correo de 0.05 ctvos. á los únicos introductores en Buenos Aires: M. Figallo y Cía. — Calle Maipú 212.

ALMORRANAS
Vd. no sufrirá, más usando el
BALSAMO SAN ROQUE
Unico aplicado para esta afección. En todas las farmacias, $ 3 el tarro. — Unicos Agentes: G. Strassburger y Cía. Venezuela 651, Buenos Aires.

Bonetería

Excepcional venta
á precios de OCASION
CAMISETAS, CALZONCILLOS, MEDIAS y CAMISAS
CLASE INSUPERABLE

CAMISETAS de pura lana, color gris, con cartera y tres botones. No encoje al lavado, á . . . . . $ 2.50
El mismo artículo, con pechera doble, á . . . . $ 2.95
CALZONCILLOS, haciendo juego, á . . . . . $ 2.70
CAMISETAS de pura lana gris, del doctor Jaeger, con manga, á . . . . . $ 4.05
CAMISETAS de pura lana Rattionel, con frisa interior, artículo muy abrigado, con cartera y tres botones, á . . . . . $ 4.95
El mismo artículo, con doble pechera, á . . . . $ 5.70
CALZONCILLOS haciendo juego, á . . . . . $ 5.70
CAMISETAS de pura lana, gruesas, color gris, "Righi" pechera abierta, con clástico abajo, á . . . . . $ 7.05
El mismo artículo, con pechera doble, á . . . . $ 7.95
CAMISETAS lana y seda, fondo gris, beige y frisa á rayas verticales, á . . . . . $ 7.20
CALZONCILLOS haciendo juego, á . . . . . $ 7.65
MEDIAS de lana negras ó grises, RECLAME, á $ 0.50
MEDIAS de lana gris, del doctor Jaeger, á . . . $ 1.10

Medias de pura lana, inglesas el más extenso surtido á PRECIOS EXCEPCIONALES
CAMISAS de francla "Ceylon", lo mejor, gustos escogidos, con ó sin cuello, á . . . . . $ 3.85
CALZONCILLOS de franeleta inglesa, clase superior, á . . . . . $ 1.95

Inmenso surtido en boas de lana para abrigo, y de seda para salida de teatro á PRECIOS DE OCASION - - - - - -

LA CALIDAD de nuestra mercadería, esta ampliamente garantizada, por la seriedad de NUESTRAS OFERTAS.

SUIPACHA Y SARMIENTO — BUENOS AIRES
La Cooperativa Nacional de Consumos
La Casa más grande, mejor surtida y que más barato vende en toda la República.

GRAND HOTEL LONDRES

Situación sin rival, en frente de la nueva grande avenida que conduce á Ruckingham Palace y dando al famoso Trafalgar Square. A pocos minutos de todos los puntos de interés en el West End. El Grand Hotel es de los más modernos de los de primera clase. Tiene un magnífico hall de marmol para descanso. Juegos de cuartos lujosos con baños y dormitorios con salas de baño adjuntas. Teléfonos en las alcobas y salones. Orquesta. Billetes para teatros, ferrocarriles y vapores en los despachos del Hotel

Se pueden ordenar cuartos por despachos Marconi gratis. (Véase al revés de los mensages Marconi.)

PROPIETARIOS: GORDON HOTELS, LIMITED.

Dulce crema de leche y
Dulce crema de chocolate
"GRANJA BLANCA"
Postres sanos y apetitosos

Leche en botellas de 1 y 2 litros á $ 0.20 el litro. Su cierre hermético y sello de seguridad nos permiten garantizar su absoluta pureza. Se exige por el envase $ 0.60 que reembolsamos al sernos devuelto. Ordenes

CARLOS CALVO 3058

Dr. BULLRICH Profesor suplente y jefe de clínica de la facultad y médico del Hospital San Roque. Corazón, aparato circulatorio y sangre.—Rodríguez Peña 1234. De 2 á 4.—Reumatismo.

Dr. MAIDANA Jefe de los servicios de garganta, nariz y oído de los hospitales Francés y Rivadavia. Consultas de 2 á 4. Carlos Pellegrini 1043

Dr. GORLERO PIZARRO
Especialista: ex jefe de clínica del Hospital de Clínicas. Enfermedades del pulmón y estómago, de 2 á 5 p. m. Uruguay 655. Electricidad.

Doctor ZAMBRINI Jefe del servicio de nariz, garganta y oído del hospital San Roque, Maipú 348, de 2 á 3 p. m.

MINISTERIO DE GOBIERNO
DE LA
PROVINCIA DE BUENOS AIRES

Convocatoria á elecciones de un diputado al Congreso Nacional

La Plata, Abril 21 de 1913.

Existiendo una vacante de diputado al Honorable Congreso Nacional, por renuncia del doctor Rómulo S. Naón, el Poder Ejecutivo, de acuerdo con lo dispuesto en la ley nacional de elecciones,

DECRETA:

Artículo 1o. Convócase al pueblo de la provincia de Buenos Aires, para el día 1o. de Junio próximo, á fin de que proceda á elegir un diputado al Honorable Congreso.

Art. 2o. Comuníquese, publíquese, etc.

ARANA.
FRANCISCO URIBURU.
Vijun.

Doctora LANTERI RENSHAW
Especialista en enfermedades de señoras y partos. de 1 á 3.—SUIPACHA 782.

BANQUEROS
podrían comprar importantes propiedades, campos cultivados ó vírgenes, con ó sin montes, concesiones, minas, etc. Comanditas, hipotecas, sociedades anónimas, colocan ó dan acciones y obligaciones.
Escribir con detalles, Renard 26 Rue de Chateaudun, Paris.

LINEAS NELSON
COMPAÑIA INGLESA de NAVEGACION
Nuevos y lujosos vapores. Servicio rápido entre Río de la Plata y Londres, con combinaciones á todas partes de Europa y del mundo.
Paquetes postales. Salidas semanales
HIGHLAND LADDIE 30 Mayo
HIGHLAND CORRIE 6 Junio
Boletos hasta París; primera clase $ 261.35 papel; segunda clase, $ 200.30 papel.
Por folletos, itinerarios, demás informes y boletos, ocurrir á
Agencias generales: Nelson & Wylie
569 CANGALLO — Buenos Aires

Dr. RODOLFO ENRIQUEZ
Profesor de la Facultad. Jefe servicio de enfermedades Nariz, Garganta y Oídos del Hosp. Alvarez, Paraná 181, de 2 á 4.

PIDAN
VINO TOMBA
Soc. An. Bod. y Vin. Domingo Tomba
LUIS COLOMBO & Cía.

Dr. Pedro del Pino
Especialmente Cirugía general y Ginecología; Alsina 411. De 2 á 4. U. T. 3196.

Dr. RUIZ GUTIERREZ
Médico director del Instituto Policlínico y especialista en las enfermedades secretas de ambos sexos y de la piel, matriz y vejiga, riñones, estómago, reumatismo y afecciones nerviosas. Curación rápida, segura y radical por un sistema especial. Aplicaciones eléctricas con nuevas y completas instalaciones rayos X, aplicación del 606. CANGALLO 1680. Consultas de 2 á 3 y de 7 á 7 p. m.

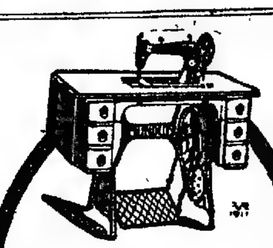

MAQUINAS DE COSER
Original Mundlos, Singer, Wertheim, Universal, Gladiator y New Home, preciosas máquinas de elegantes gustos, fácil manejo, fuertes y garantizadas, á plazos: con $ 10 al contado se entregan.
PERSISTENT Co.
SALTA 366

Dr. E. LOZANO
Enfermedades de mujeres y nerviosas. Afecciones bronquiales y pulmonares de adultos y niños. PARAGUAY 1269, de 2 á 4

LOS Dres. ENRIQUE L. HUERGO y EDUARDO L. BADINO, han trasladado su escribanía, definitivamente, á la calle SARMIENTO 643.

LETREROS LUMINOSOS
PIDAN CATALOGO
OBRAS ELECTRICAS EN GENERAL
A. Caldera, Victoria 1389, Coop. Telef. 1320, Central.

Dr. GALINDEZ especialista en reumatismo. Consultas de 9 á 11.30 y de 3 á 7 p. m. Domingos de 10 á 12, Sarmiento 821. 606

Dr. ESCALIER
De regreso de Europa, asiste en su consultorio, calle Suipacha 670, de 2 á 4 p. m.

Enfermedades Secretas
CAPSULAS RAQUIN
al COPAIBATO de SOSA
Curación rápida de los Flujos antiguos ó recientes
Exíjanse el sello de la « Union des Fabricants » y la Firma de Raquin.
FUMOUZE-ALBESPEYRES, 78, Faub. St-DENIS, Paris
Y EN TODAS LAS FARMACIAS DEL GLOBO.

Dr. BRIANCESCO
Enfermedades internas, Corazón y vías digestivas. De 4 á 6 p. m. Córdoba 859.

PARIS — ULTIMAS — MODAS
Trajes - Sombreros - Pieles - Maravillosos modelos inéditos - Alta elegancia - Gran lujo. Precios muy razonables. Pidan catálogo. D. B. DOVIAN, 182, rue Lafayette, París.

Dr. RAICES
Del servicio de PIEL y AVARIOSIS del Hospital San Roque, Córdoba 859. De 4 á 6 p. m

Refrescos "Cusenier"
los únicos elaborados con puro azúcar y jugos de frutas naturales

Dr. CARLOS S. FRANCO
Enfermedades internas y especialmente del estómago. Consultas de 2 á 4. CARLOS PELLEGRINI 1026.

SANATORIO DE CIRUGIA
VIAMONTE núm. 1583
De los doctores Francisco Llobet y S. J. Medina, cirujano del Hospital Rawson. Se reciben enfermos pensionistas, á 10, 15 y 20 $ diarios, los que podrán ser operados por facultativos extraños á la casa.

Dr. JOSE V. VARALLA Especialista de vías urinarias, avariosis y piel. Electricidad médica. Rayos X. Sarmiento 839, de 4 á 6 p. m. Pozos 987, de 1 á 3 y de 7 á 8 p. m.

INJECCION BROU
CELEBRE REMEDIO FRANCES
MAS EFICAZ contra los Flujos antiguos ó recientes.
Suprime Sándalo y Copaiba que ocasionan dolores de riñones, fatigan el estómago y se descubren por su olor.
38, r. Richelieu, PARIS. — Todas Farmacias.
Autorizado por el Dep. N. de Higiene. Certificado Nº 563. — EXPENDIO LIBRE.

Corazon - Estomago y Pulmones
Dr. Diego Davison. Ex médico interno del Hospital Real de Edimburgo. Rayos X. Consultas de 1 á 4 p. m., Corrientes 881.

Dr. C. M. MATTA Diplomado especialista de la clínica de las vías urinarias de la Facultad de París. Médico de los hospitales San Roque y Militar. Enfermedades del riñón, próstata, vejiga, etc., L

LO MEJOR
LO MAS CHIC, LO MAS MODERNO
LO MAS ECONOMICO

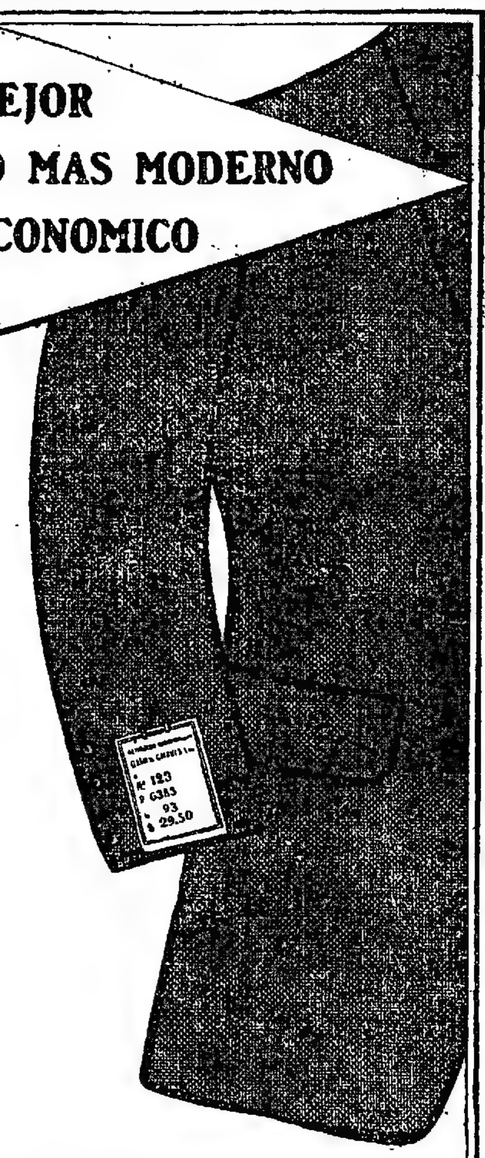

En confecciones para hombres, lo hallará Vd.
En nuestra Casa Matriz:
Bartolomé Mitre y Florida

TRAJES en casimir fantasía, artículo esmeradamente confeccionado, con ricos forros, á $ 65, 60, 55, 48, 42, 35 y. . . . . $	29.50
Los mismos modelos, de saco cruzado, á $ 52, 46 y. . . . . $	39.00
TRAJES confeccionados en casimir azul marino ó negro, corte última creación, á $ 60, 53, 48, 42 y. . $	35.00
SOBRETODOS de casimir fantasía, doble faz, modelo cruzado, lo más nuevo, á $ 80, 75, 70, 65, 60 y. . $	55.00
SOBRETODOS en casimir fantasía ó negro, modelos derechos, con ó sin forro de seda, corte de gran moda, á $ 75, 70, 65, 58, 53 y. . . . . $	48.00
SOBRETODOS confeccionados en casimir fantasía ó negro, forrados en sarga de lana, á . . . . . $	38.00
SOBRETODOS confeccionados en casimir fantasía, forrados en satiné, á. . . . . $	28.50
SOBRETODOS ULSTERS, especiales para viaje de campo, casimir doble faz, á $ 55, 45 y . . . . . $	42.00
ROBES de chambre, en moletón de pura lana, confección esmerada, á $ 60, 45 y. . . . . $	39.00
SACOS de fumador, en moletón ó casimir inglés, artículo muy práctico y de mucho abrigo, á $ 35 y. . . $	25.00
SACOS de ratina en colores azul, marrón ó negros, forrados en pura lana, á $ 26, 28, 25, 23.50 y. . $	21.50
CHALECOS de punto tricot, artículo importado, á $ 18, 15, 12.50, 9.50 y $. . . . . $	7.50

COMPARENSE nuestros precios, pero al hacer la comparación debe tenerse presente la calidad de los artículos. Existen ciertas calidades de mercaderías que á ningún precio nos convendría ofrecerlas á nuestros clientes. Nuestros esfuerzos tienden siempre á vender artículos de la mejor calidad. : : : : : : : : : :

GATH & CHAVES SOCIEDAD ANONIMA
BUENOS AIRES - SANTIAGO DE CHILE - LONDRES - PARIS

ELEGANCIA COMODIDAD E HIGIENE

Es indudable, que la elegancia en la mujer no la constituyen solamente los trajes que pueda usar.

Se puede usar trajes confeccionados por la más hábil modista, pero no por eso quiere decir que la que lo lleve ha de lucirlo con elegancia, sin llenar antes cierto requisito indispensable.

El secreto está en saber elegir un corsé que se adapte al cuerpo y que dé á éste la flexibilidad necesaria para que el vestido pueda llevarse con soltura y elegancia.

Con un buen corsé se detallan impecablemente las líneas más perfectas y luce cualquier vestido.

Los únicos corsés que reunen esas condiciones más ventajosas son los corsés "C. P. á la Sirene", de París, que son recibidos directamente por la tienda "A la Ciudad de México".

Los corsés "C. P. á la Sirene", son el ideal de la gente de buen gusto, y es por eso que la venta diaria de ellos es verdaderamente extraordinaria, siendo de notar como dato significativo que lo más "chic" de la sociedad porteña les dá justa preferencia.

La marca **C. P. á la SIRENE**, siendo conocida universalmente como poseyendo todas las cualidades necesarias para poder ser recomendada, con la seguridad de haber guiado juiciosamente su elección, nos permitimos insistir en su recomendación.

Dada la bondad indiscutible de estos conocidísimos corsés, no es de extrañar se haya tratado de imitar, aunque muy imperfectamente, algún modelo, por eso y como prevención á los perjudiciales efectos de corsés que no han sido estudiados como los de **C. P. A la SIRENE**, de París, nos dirigimos á las señoras, con la garantía de comerciantes escrupulosos, para advertirles que **"A LA CIUDAD DE MEXICO**, es la única casa en donde se expenden los legítimos renombrados corsés **C. P. á la SIRENE**, por ser ella la casa exclusiva y representante única en la República Argentina, de esa celebrada fábrica de París.

Las señoras ó señoritas que quieran tomarse la molestia de visitar el departamento de corsés de la tienda "A la Ciudad de México", encontrarán allí un completo surtido de corsés "C. P. á la Sirene".

Allí se hallan expuestos corsés adaptables á todos los cuerpos y de formas tan distinguidas que forzosamente tienen que dar elegancia al cuerpo que los use.

Aún cuando la variedad de modelos y estilos modernos que tenemos en exposición permanente es muy notable, presentamos á continuación una de las más recomendadas formas.

MARGIANNE. Corsé de corte moderno, muy largo de caderas envolviéndolas sin comprimirlas, confeccionado en batista lisa en colores blanco, celeste ó rosa, á . . . . . $ **8.90**

El mismo en coutil Lan á . . . . . $ **9.90**

El mismo en cretonne coutil, fl. reado, blanco-celeste y blanco-rosa. En talles del 50 Easta el 70, á . . . . . $ **11.50**

CRÉDITO A PAGAR EN 10 MESES
DESDE $ 50 HASTA $ 10.000

No es siquiera discutible la conveniencia y comodidad que representa para el consumidor la bien organizada Sección de Créditos á pagar en 10 meses que nuestra casa tiene establecida desde hace bastante tiempo.

En la forma perfecta y en las condiciones equitativas y de la manera tan práctica como se lleva, es de verdadera utilidad.

Conviene á todos usar el crédito de este modo, lo mismo al que tiene recursos organizados á una cierta cantidad que al gran rico ó al muchas veces millonario. Es práctico para el empleado, para el obrero, para el rentista y para todo el mundo.

Evita la preocupación de tener que llevar siempre cierta cantidad de dinero. Tiene en suma la ventaja de tener cuenta abierta en una casa de primer orden como la nuestra en donde se hallan con absoluta satisfacción del comprador todas cuantas mercaderías son de novedad, calidad garantizada y á precios siempre baratísimos en cualquier época del año.

Es entendido que la venta á pagar en 10 meses se hace á los mismos precios y condiciones que al contado, no se paga interés, comisión, ni recargo de ninguna especie.

Oficinas: SARMIENTO 362 (altos).
LA DIRECCION DE CREDITOS

No pudiendo venir personalmente diríjase por correo, por carta ó con el cupón adjunto.

SEÑOR A. CABEZAS
DIRECCION DE CREDITOS
SARMIENTO 562 — *CAPITAL*
Sírvanse remitirme á mi domicilio, calle . . . . . N. . . . . solicitud y detalles para ventas á credito á pagar en 10 meses.
FIRMA . . . . . .

A. CABEZAS SARMIENTO 522 al 562 ENTRE FLORIDA Y San MARTIN Bs. As.

Dr. IZZO ESPECIALISTA. Enfermedades de los pulmones y estómago. Nuevo tratamiento de la tuberculosis, anemia y vicios de la sangre. Revisión con Rayos X. VICTORIA 1453. De 8 á 9 a. m. y de 2 á 4 p. m. v28

DOCTOR POLITO
ESPECIALISTA en enfermedades de la piel, secretas y vías urinarias. Entre Ríos 624. Consultas: de 2 á 4 y de 6 á 8 p. m. v10jn.

HERNIAS
QUEBRADURAS
Se curan radicalmente y sin operarlas
En todas edades y sexos con el sistema del Dr. E. Dueñas, único reconocido por las eminencias médicas, premiado con 4 medallas de oro. Consultas todos los días de 8 á 8. Domingos de 9 á 12. Cangallo 787, Buenos Aires.
Atiende por correo.

AFECCIONES DE LAS VIAS URINARIAS Y SECRETAS
por el doctor Feruiano, profesor de la universidad de Nápoles, y doctor Malvicino, de la universidad de Turín. Se aplica:
606 y 914
Consultas de 8 a. m. á 7 p. m. y de 8 á 10 p. m., Tucumán 686. v20jun.

Sanatorio "GUTIERREZ"
de cirugía, dirigido por los doctores Avelino Gutiérrez, profesor de la Facultad de Medicina, y Angel Gutiérrez jefe del servicio de cirugía general de mujeres y de ginecología del Hospital Español.
Se reciben pensionistas de distintas categorías. Rivadavia 5611. — Consultas: doctor Avelino Gutiérrez, martes, jueves y sábado, de 3 á 5 p. m.; doctor Angel Gutiérrez, lunes, miércoles y viernes, de 3 á 5 p. m., Bartolomé Mitre 1548. v8jun.

Dr. CHABROUX Diplomado en los Hospitales de París (St. Louis, Urologie, etc.). Especialista en piel, génito-urinarias y secretas. Consultas de 1 á 6 y 8 á 10 p. m., Tucumán 828. v9jun.

TUBERCULOSIS
Curación radical por el Suero Antituberculoso. vómitos y esputos de sangre, tos, fatiga, sudores, etc. Pensiones de varios precios. Sanatorio Inglés, Temperley (F. C. S.). á 20 minutos de Buenos Aires. v10jn.

ENFERMEDADES de LOS OJOS
Dr. Crespo
De la Clínica del Profesor Panas de París. Lunes, Martes, Jueves y Viernes, de 3 á 4. Cerrito 53 v20

SEMILLAS
EN GENERAL
Arboles frutales, forestales y para cercos
PLANTAS, ROSALES, etc.

de todas clases y de las mejores variedades, se venden á precio muy módico.
Pastos, Tréboles, Alfalfa y de otras forrajeras, importados de Europa, de todas clases, de la mejor calidad y del más alto poder germinador, se venden á Precio sumamente reducido en
LA SEMILLERIA INGLESA
de WILLIAM H. LOGAN
640 — Calle CANGALLO — 640
BUENOS AIRES
CATALOGOS GRATIS
MENCIONANDO "LA PRENSA"

Dr. José M. Rodríguez
Tuberculosis pulmonar. Enfermedades internas, (corazón, estómago, intestinos). De 2 á 5 p. m., Pueyrredón 1371. v7jun

Dr. CESAR VILA especialista, internas y nerviosas, (Corazón, Pulmón, estómago, vientre, sangre etc.) Rayos X. Electricidad. Aplica el 606 ó 914. Lavalle 3277, de 2 á 5 p. m., U. T. 620. Mitre. v31

Dr. MANUEL BEATTI
Ex profesor y ex director por concurso del laboratorio del H. N. de alienadas. De regreso de Europa. Tratamiento de diabetes, gota, obesidad, y enfermedades del pulmón y corazón. Sarmiento 1173, de 2 á 5. v7Jun

Contra HUMEDAD Y GOTERAS
EN PAREDES Y AZOTEAS

"VULCANITA" Cemento ideal "ASBESTINA"
PINTURA IMPERMEABLE
Pídase catálogo ilustrado gratis á F. ARREGGER, Victoria 3056

Dr. EDUARDO FIDANZA
PARAGUAY 1805, U. T. 4959 JUNCAL
Enfermedades del estómago é intestinos. Horas de consulta, de 1 á 3 p. m. v9jun.

EUSEBIO E. GIMENEZ
Escribano civil y comercial, trasladó su oficina á la calle Sarmiento 644, 1er piso. v10jun.

DOCTOR DIMITRI
Del Hospital San Roque. De regreso de las clínicas de Berlín y París.
Enfermedades nerviosas y reumáticas
Parálisis, neuralgias, ciáticas. Se mudó á Talcahuano 1125, de 2 á 4. v10jun.

Dr. CABAUT
Especialista en enfermedades de los OJOS, ANTEOJOS, etc. Oculista del Hospital Francés, CARLOS PELLEGRINI 894, de 1 á 5. U. T. 688 (Libertad). v1jun.

606 914
por el Dr. RAPOPORT, comisionado á Europa para estudiarlo. Especialista secretas y génito urinarias. CORRIENTES 2070. De 9 a. m. á 4.— Obreros. de 6 á 8 p. m. v30

Dr. ANGEL F. ORTIZ
Especialista en vías urinarias, trasladó su consultorio á CANGALLO 1610. Consultas diarias de 2 á 4 p. m y en LA PRENSA, los sábados, de 9 á 10 a. m.

Consultorio especial
Para el tratamiento de la avariosis y el cáncer por inyecciones comprobadas de composiciones electro-químicas graduadas. Se aplica además el 606 y 914 por vía enteral dovenosa y sin dolor. Lavalle 910, de 2 á 4 p. m. v28

TODAS LAS
HERNIAS
se reducen radical y rapidamente por "EL NUEVO SANOLUM ELASTICO" patentado Resultados positivos, sin molestias en ambos sexos y á toda edad. Instituto Ortopédico. Corrientes 819. Medias elásticas, etc.

Compagnie de Navigation Sud Atlantique
SERVICIO POSTAL RAPIDO
Entre Buenos Aires, Montevideo, Río, Dakar, Lisboa y Burdeos:
PROXIMAS SALIDAS
LA GASCOGNE saldrá el 30 de Mayo
BURDIGALA saldrá el 13 de Junio
L. Grandval y H. Desplanques 433 - Reconquista - 433 — Buenos Aires —

VEINTE PESOS REGALADOS

Siguiendo la tradicional costumbre, en ocasión del 21o aniversario de la fundación de la Casa Guillermo A Matucci, los lectores de este aviso que remitan pesos 20 ó bien mil figuritas de cigarrillos, recibirán á vuelta de correo y franco de porte, una caja conteniendo:

Un revólver sistema Smith Wesson, calibre 38 - Un reloj Hebdomas, de ocho días de cuerda, garantía 5 años - Una cadena inglesa reforzada oro 18 quilates - Un catálogo ilustrado y UN VALE CANJEABLE por VEINTE PESOS en mercaderías á elegir del Catálogo, en las condiciones establecidas al dorso del mismo vale.

Los pedidos serán atendidos en el día y deberán dirigirse á GUILLERMO A MATUCCI - Santiago del Estero 863 - Buenos Aires. v31

D^r KOLBE Ex-Prof. de Médecine á la Fac. de D^r A^s, Paris, Lauréat, 16, Boul^d Malesherbes **PARIS**

PARA LOS ESPAÑOLES

De nuestros colegas de España entresacamos las siguientes notas regionales que consideramos de interés para nuestros lectores españoles.

CATALUÑA

CONFERENCIA SOBRE AGRICULTURA

BARCELONA—El día 29 del mes de Abril, dió una conferencia, en el salón del Instituto Agrícola Catalán, sobre el tema "Lógica de la agricultura", el señor José Zulueta, con asistencia de numerosas personalidades y representantes de muchas sociedades agrícolas.

Afirmó en su conferencia, que si bien se dice que en agricultura todo depende de las circunstancias, se pueden encontrar ciertas reglas de criterio, aplicables á todos los sitios. Estudió el problema de la crisis cereal y vitícola, la ley del mínimo de Liebig, aplicada á la fertilización del suelo, las experiencias sobre rotación de cosechas. Estudió, después, el modo de ser del agricultor y sostuvo que sin el conocimiento completo del suelo, no puede llegarse á una perfección en los cultivos.

Al terminar, el conferenciante fué objeto de entusiastas aplausos por parte de la numerosa concurrencia que se hallaba en el local.

EL SINDICATO DE BAÑOLAS

BARCELONA—A fines del pasado mes se celebró, en el teatro Principal, una fiesta con motivo de la inauguración de la Asociación Mutua para Seguro del Ganado.

En dicha fiesta se repartieron 20 libretas de ahorro con cinco pesetas impuestas, entre los labradores socios del sindicato y 50 libretas con una peseta impuesta, entre los niños y niñas de las escuelas públicas de dicha villa.

El seguro de ganados comenzará, según todos los cálculos, en el corriente Mayo. Respecto á la Caja de Ahorros, comenzó á funcionar á principios del mes actual.

Las entidades comerciales y agrícolas de Bañolas, elogian los activos trabajos que lleva á cabo aquella institución, en beneficio de la agricultura.

CASTILLA LA NUEVA

ESTATUA AL CARDENAL CISNEROS

MADRID—El día 27 del mes de Abril se celebró en Alcalá de Henares una solemne y brillante fiesta, con motivo del descubrimiento de la estatua erigida, en el patio de la vieja universidad, al cardenal Jiménez de Cisneros.

A la ceremonia asistieron las autoridades civiles y militares de la localidad, comisiones de los centros docentes, círculos y sociedades, y numerosa concurrencia. El alcalde, señor Mota, pronunció un discurso alusivo al acto, y una vez terminado, descorrió la cortina que tapaba la estatua. En este momento la banda de música interpretó la Marcha Real.

Después, el padre escolapio Jiménez Campaña, leyó una extensa memoria acerca de la vida y obra política realizada por el cardenal Cisneros.

La fiesta resultó brillantísima. Después de la inauguración, se realizó una procesión, á la que asistieron el obispo de Madrid-Alcalá y comisiones madrileñas.

EN MEMORIA DEL EMPECINADO

MADRID—A fines del pasado mes se realizó en Alcalá de Henares una fiesta cívica organizada en memoria del Empecinado.

A las puertas del ayuntamiento se organizó una procesión cívica, en la que tomaron parte las autoridades de la localidad y centenares de representantes de centros y sociedades. Presidió la manifestación el alcalde, y en ella figuraba el ayuntamiento, fuerzas del regimiento de húsares y de infantería, con sus respectivas bandas de música.

La manifestación llegó frente á la estatua del Empecinado, y el alcalde pronunció un breve discurso enalteciendo el patriotismo de aquél; al terminar, entregó una corona de flores al presidente de la comisión organizadora del homenaje, para que la depositara en la estatua.

El coronel Cavalcanti, pronunció un elocuente discurso de tonos patrióticos, que terminó entre los entusiastas aplausos de la concurrencia.

A continuación, las bandas interpretaron un himno á la patria, y acto continuo las tropas desfilaron ante la estatua.

Durante todo el día, la ciudad estuvo engalanada con banderas, y en las calles la animación no decayó un sólo momento.

GALICIA

PEDIDO DE UN FERROCARRIL

PONTEVEDRA—En Vigo se ha iniciado, con bastante actividad, una campaña de propaganda en favor de la construcción de una línea férrea directa de aquella ciudad á Irún. El diario "El faro de Vigo" ha publicado varios artículos exponiendo la conveniencia de que la obra se realice cuanto antes.

Dice que la línea debería ser del ancho de la vía francesa y que atraería al puerto de Vigo gran parte del tráfico europeo y sudamericano, favoreciendo el desarrollo comercial y proporcionando grandes ventajas á la localidad y á los pueblos del trayecto.

Numerosos centros y organismos comerciales é industriales secundan la campaña iniciada por el diario, que cuenta con el apoyo de algunas corporaciones y se cree se podrá llevar á la práctica.

EXCURSION ESCOLAR

LUGO—En los últimos días del mes pasado, llegaron á esta ciudad del Instituto de Orense, numerosos alumnos, que realizan una excursión escolar por la provincia, con objeto de visitar los monumentos. Los acompaña el catedrático señor Eloy Luis André.

Los estudiantes fueron recibidos por numerosas autoridades, entre ellas muchas de los centros docentes, representantes de las sociedades, círculos y algunas personalidades. Muchos estudiantes de esta ciudad, con banderas y estandartes, recibieron también á sus compañeros, á los que tributaron entusiastas ovaciones al descender del tren.

La opinión pública elogia la iniciativa del catedrático Eloy Luis André, que contribuye á estrechar las relaciones entre las provincias de la región gallega.

Durante varios días se realizaron fiestas en honor de los estudiantes orensanos

EL TELEFONO EN GALICIA

LUGO—Reina gran entusiasmo en esta ciudad y en muchos pueblos de la provincia, con motivo de las noticias referentes á la instalación de la red telefónica del Noroeste de España, dentro del plazo concedido últimamente por el gobierno, red que constará de varias estuciones, una de las cuales se establecerá en esta localidad.

Trátase, según la prensa, de una mejora necesaria, no sólo para la provincia, sino para toda Galicia, que debió haberse realizado el pasado año y que contribuirá á los progresos generales de la región.

Los parlamentarios y entidades comerciales gestionan la tramitación rápida del expediente administrativo, con objeto de que se inicien las obras lo más pronto posible.

VASCONGADAS

UNA VISITA DE JAIME DE BORBON

GUIPUZCOA—Los diarios de esta ciudad comentan la noticia publicada á principios de este mes por el diario bilbaino "Gaceta del Norte", relativa á la llegada á Irún del pretendiente á la corona de España, don Jaime de Borbón.

Según aquellas informaciones, entró en la península á pie por el puente internacional de Behola y en compañía de varios de sus partidarios, entre los cuáles figuraba el señor Martín Gaytán. Don Jaime se acercó á la caseta de los carabineros y estuvo conversando unos momentos con varios de ellos que prestaban servicio.

Poco después continuó en dirección á Irún y en este pueblo permaneció algún tiempo; paseó por la calle Colón, estuvo en la terraza del Racing-Club, donde tomó un refresco y desde allí se dirigió al templo parroquial.

Antes de abandonar la localidad entró en un estanco, compró tabaco y una tarjeta postal que envió al señor Vázquez Mella, en la que decía: "Desde España te envía un saludo muy afectuoso.—Jaime".

VALENCIA

FERROCARRIL DE ALICANTE A DENIA

ALICANTE—En esta ciudad reina gran regocijo á causa de la rapidez con que se llevan á cabo los trabajos de construcción del ferrocarril llamado de la Marina.

Se asegura que á fines del próximo mes de Octubre, circularán trenes entre Alicante y Campello, y entre Gata y Denia y se confía en que á primeros de Marzo del año próximo, se podrá celebrar la inauguración oficial de toda la línea, pudiendo comunicarse por ferrocarril Denia con esta ciudad.

En los pueblos que recorre la línea la animación es indescriptible, principalmente entre los agricultores, que tendrán medios fáciles para el trasporte de los productos agrícolas y sobre todo, de las frutas.

Además, los trabajos de la línea han empleado hasta ahora á centenares de obreros.

CANARIAS

EL CABILDO DE LAS PALMAS

LAS PALMAS—El Cabildo insular de la Gran Canaria ha recibido numerosas felicitaciones de autoridades y organismos populares de las Canarias orientales, por su actitud resuelta ante la conducta de la diputación de Tenerife.

El día 3 del mes corriente, el ayuntamiento de esta ciudad, en corporación visitó al Cabildo insular para felicitarle. Han recibido también representaciones de los cabildos de Lanzarote y Fuerteventura, los cuales tienen el propósito de mancomunarse con el de la Gran Canaria.

Los diarios y la opinión pública aplauden también la actitud de aquel organismo, que tiende á defender los intereses de las Canarias orientales.

LA ORQUESTA SINFONICA DE MADRID

TENERIFE—La orquesta sinfónica de Madrid, que llegó á esta ciudad con motivo de las fiestas, ha sido objeto de entusiastas agasajos por parte de las autoridades y el pueblo.

Los conciertos celebrados han tenido éxito extraordinario, principalmente el dado el día 3 en el teatro Pérez Galdós, al que asistió una concurrencia numerosa. El maestro Arbós fué objeto de delirantes ovaciones.

Para asistir á los conciertos llegaron á esta ciudad numerosos forasteros.

Durante la permanencia de la orquesta sinfónica, llegaron telegramas de Madrid, dando cuenta de que el gobierno había resuelto conceder una subvención para que pudiese dar conciertos en París y Londres.

ARAGON

HOMENAJE A UN MAESTRO

HUESCA—El día 2 del corriente mes se realizó en esta ciudad el acto del descubrimiento de la lápida colocada en la casa donde nació el padagogo José Fatás, hijo de esta ciudad.

En el acto de homenaje tomaron parte las autoridades, gran número de maestros, muchos escolares y numerosa concurrencia.

Asistieron también los hijos del maestro, señor Luis Fatás, diputado á Cortes por la provincia y Guillermo Fatás, maestro en Zaragoza.

Las autoridades y uno de los maestros pronunciaron discursos enalteciendo la obra realizada por el pedagogo aragonés, de quien conservará la región un recuerdo gratísimo.

Asociáronse al acto de homenaje los diarios, que publicaron artículos en memoria del maestro.

ANDALUCIA

LA FIESTA DE LA PRIMAVERA

SEVILLA—El día 3 del corriente mes se celebró en esta ciudad la Fiesta de la Primavera que como en años anteriores resultó animadísima.

Desfilaron 19 carrozas de gran efecto, ocupadas por jóvenes de la alta sociedad sevillana y por alumnas de las clases de la Sociedad Económica. Tomaron parte también, en el desfile muchos carruajes y numerosos automóviles.

Delante de las carrozas iban varias bandas de músicos entre ellas la municipal y las de los regimientos de Soria y Granada, las de clarines de los regimientos de caballería y artillería y otras de sociedades particulares.

Se concedieron premios á los coches que ocupaban las familias de Witer, Jiménez, Cárdenas y á los automóviles de los señores Pinar y Welten.

Antes de darse por terminada la fiesta, las carrozas fueron á la plaza de San Fernando, donde se quemaron varias piezas de fuegos artificiales.

La fiesta resultó brillantísima y fué presenciada por millares de personas.

COMPAÑIA UNION TELEFONICA

Se hace saber á los Señores Abonados y al público en general que el Directorio de Londres ha nombrado al Señor Hugo Wilson miembro de la Comisión Local en ésta.

JACOBO E. PARKER
Administrador general

Convocatoria á elecciones

La Plata, Mayo 20 de 1913.

Habiendo comunicado el Señor Presidente de la Honorable Cámara de Diputados, que existe una vacante de Diputado por la Segunda Sección Electoral, por renuncia del Señor Florencio Atucha, el Poder Ejecutivo

DECRETA:

Artículo 1º. Convócase á elecciones para el Domingo 13 de Junio próximo á la Segunda Sección Electoral, á efecto de elegir un Diputado á la Honorable Legislatura.

Artículo 2º. Comuníquese etc.

Arana - Francisco Uriburu.

v22jn.

DR. PEDRO RIVERO
Director del Hospital Militar, ex jefe de clínica de la Facultad de Medicina. Especialista en enfermedades de los ojos. Consultas de 2 á 5. Paraguay 423. v31

DR. JULIO DARNET Chacabuco 638 de 10 á 1
CLÍNICA MÉDICA

Sanatorio CORBELLINI
CORRIENTES 1943
Cirugía general y de señoras. Consultas de 3 á 5 p.m. v1jul.

Dr. Noceti
Profesor suplente
Enfermedades de los ojos y anteojos. de 1 á 4 p. m., Maipú 585. perm.

ASMATICOS y Enfermos de Bronquitis

Leed esto:

Felices los asmáticos y los que sufren de catarros que lean estas líneas, porque encontrarán en ellas el medio de aliviarse.

Sabrán con júbilo, que existe un remedio para ellos, remedio serio, cierto, eficaz, que al suprimir sus sufrimientos les proporcionará una vida más dulce y más agradable.

Es el jarabe de los Vosgos Cazé, que tiene ya en su activo, las mejores curaciones de asma, de opresión, de bronquitis, crónica y de catarro.

Cuántas miserias producen esas enfermedades; toses continuas, insomnios, falta de respiración;; los bronquios, silban, las flemas se deslizan en el pecho ocasionando vivos dolores en las costillas.

Todos estos síntomas provocan rápidamente una debilidad general del corazón y de los nervios, sin contar con las complicaciones mortales, que pueden sobrevenir á la menor recaída.

Asmáticos, enfermos de los bronquios negligentes que no habéis tomado todavía el buen remedio, tomad el Jarabe de los Vosgos Cazé, que fortificará vuestros pulmones, llenándolos de oxígeno. Muy rápidamente la respiración recobrará su curso normal, los esputos disminuirán, la tos cesará.

No titubee Ud. Los hechos están allí para demostrar lo que le decimos. Por qué se empeñaría Vd. en que el Sirop de los Vosgos Cazé, no hiciese e., beneficio de Ud lo que ha hecho en beneficio de otros? El le devolverá á Vd. la salud, la felicidad, la alegría de vivir y el poder de ir y venir como todo el mundo.

Ensaye Vd. pues y sepa que el Sirop Cazé está hecho para curar las toses tenaces, el asma, las opresiones, los resfríos descuidados y todas las enfermedades del pecho, de la garganta y de los bronquios.

De venta en todas las farmacias, Gibson, del Pueblo, Beretervide, Franco-Inglesa, Kelly Nava, etc., ó en su defecto escribir á los Laboratorios de A. Cazé, 68 Bis Avenida de Chatillon, París.

Profesor Dr. Agote
De la Facultad de Medicina.—Enfermedades internas y de los niños. TUCUMAN 656, de 1 1/2 á 3 1/2. Exámen con los rayos X.

Dr. SAMUEL ALVAREZ
Atiende especialmente enfermedades del corazón, pulmones é internas en general.—Consultas de 1 á 3, Córdoba 726. v8jun.

HEMORROIDES
Tratamiento radical sin operación cruenta, doctor E. G. Figueroa. Enfermedades intestinales, estómago y abdominales. TUCUMAN 565, de 3 á 5 p. m. perm.

HERNIAS (QUEBRADURAS)
Curación radical sin operar, en todas edades y sexo. Certificados de curación. — Wal, calle Moreno 554, (altos)

Dr. CASTAÑO
Médico director del servicio de afecciones urinarias del Hospital San Roque. Curación radical de la Hipertrofia de la Próstata. Tucumán 579.

DOCTOR PASSO
ha trasladado su consultorio de enfermedades de las vías génito urinarias, (vegiga, riñones, próstata, etc.) y venéreo-sifilíticas, á Tucumán 576; consultas, de 2 á 4. v31

Dr. ANGEL J. VILLA
Cirujano del Hospital Fernández (mujeres). Partos, enfermedades de señoras y cirugía abdominal. Consultas: lunes, miércoles y viernes, de 2 á 5. Otros días á horas pedidas. Suipacha 362, 1er. piso. U. T. 880, Libertad.

AJENJO... BERGER

Dr. Tomás E. Díaz
ABOGADO
TUCUMAN 1235, 1er. piso
U. T. 3140, Libertad

Dr. LEON PEREIRA
Profesor de odontología en la Facultad de Medicina. Atiende enfermedades de los dientes y de la boca. Hace dentaduras artificiales, ESMERALDA 246.

606 y 914
Ambos remedios de Ehrlich contra las avariosis, se aplican por vía endovenosa en el

Sanatorio Italiano, Perú 443
637 perm.

Dres. F. Díaz Ibarguren y Rodolfo N. Luque
ABOGADOS
Estudio: Cerrito 607

GRAN TIENDA **EL PROGRESO** Bme Mitre y Esmeralda

MARTES 27 DE MAYO Y DIAS SIGUIENTES

Venta especial en artículos de Invierno de todos los Departamentos

Tapados de terciopelo fino, cuello de seda liberty, botones de pasamanería, forro de seda, forma igual al dibujo, á. . . $ 49.00
Otros modelos, á $ 39.50

TRAJES tailleur, de género inglés, cuello de terciopelo, lindos botones y cinturón de cuero, á. . . . . $ 22.50
VESTIDOS de terciopelo, colores modernos, botones, cuello de puntilla, linda forma, á. . . . $ 49.00
SOMBREROS, felpa ó terciopelo, con lindas fantasías ó aigrettes. Para señoras ó señoritas $ 19.90
SACOS NAVALES de cheviot azul botones dorados; para colegiales. Para 5 años, á. . . . . $ 14.50
Aumento de $ 1.50 por año hasta 14.
BATONES de "moletón du nord", gustos rayados, con terciopelo y cordelière, lindos colores y formas, á. . . . . $ 7.90
BATONES de tejido de los pirineos, cuello y botamangas festoneadas, con cordelière, linda forma, á. . . . . $ 13.90
ENAGUAS de abrigo, de rico moleton, festoneadas y bordadas, en colores, á. . . . . $ 2.50
CREPE y METEOR de pura seda, en todos los colores, ancho 110 centímetros. El metro, á $ 2.90
CREPE BROCHE, gran novedad, lindos colores, ancho 110 centímetros, á. . . . . $ 3.95

Tapados de omespum doble faz, forma japonesa, con botones fantasía. Para niñas de 6 años, á. . $ 24.50
Tapados de paño castor, en colores adornados. Para niñas de 6 á 11 años, á. . . . $ 8.90

GENEROS INGLESES, de pura lana, gustos modernos, á. . $ 0.95
MOLETON REVERSIBLE, de lana, colores modernos. Para tapados. El metro, á. . . . . $ 4.90
MOLETON franela, tejido muy suave, en colores, ancho 70 centímetros; á. . . . . $ 0.50
BOMBASI asargado, sobre fondo blanco, lindos gustos, ancho 80 centímetros. El metro, á. . $ 0.60
GUANTES cabritilla marca "Victoria", en colores y blancos, cortos. El par, á $ 2.95, 1.95 y $ 1.25
GUANTES cabritilla buena calidad, en colores blancos y negros, largos. El par, á $ 6.50, 4.50 y. . . . . $ 3.95
ESTOLAS de Wisson Bósforo, con cabezas y colas, á. . . . . $ 15.90
ECHARPES y MANCHONES, de piel de oppossum Birmania, color negro. El juego, á. . . . $ 23.00
MEDIAS de lana, negras, para señoras. Precio de reclame El par, á. . . . . $ 0.95
CAMISETAS punto tricot, lana merino, mangas largas, en colores, para señoras, á. . . . . $ 0.95
BLUSAS GOLF de pura lana, punto elástico, malla gruesa, en todos los colores y talles, á $ 3.75

Tapados de género inglés, doble faz, botones fantasía, á $ 22.50, 19.00 y. . . . . $ 13.90
Tapados loutre belge, forro de seda, largo 120 centímetros, á $ 95.—; largo 90 centímetros, á. . . . . $ 65.00

EL GRAN ESCANDALO DE LA CALLE CARLOS PELLEGRINI

UNA SEÑORA ASFIXIADA

En la inauguración del

Gran BARATILLO LONDRES

Casa exclusiva de Saldos de Remates, Quiebras y Contrabandos

CARLOS PELLEGRINI 551 entre Lavalle y Tucumán

Enteradas las señoras y señoritas pichincheras de las grandes ocasiones de pieles y tapados de piel, procedentes del incendio de la Pelletería de Palermo, que el BARATILLO LONDRES ponía á la venta con motivo de su inauguración á precios casi de balde, las señoras llevaron á cabo casi un asalto para aprovechar de las grandes Pichinchas, resultando debido á la gran aglomeración una señora asfixiada.

DESDE HOY MARTES 27

continúa la famosa LIQUIDACION DE PIELES salvadas del incendio y Confecciones y Sederías de la Aduana.

en el BARATILLO LONDRES

551, CARLOS PELLEGRINI, 551 entre Lavalle y Tucumán

CUELLOS de piel fina, forro de seda á. . . . $ 0.50
TAPADOS DE PIEL, rico loutre, semillargo á. . $ 39.80
JUEGO DE PIEL de finos zorros, estola de un zorro doble y manchón de dos á. . . . . $ 15.90

OCASIONES Y REGALOS

TRAJES tailleur y fantasía los más recientes modelos desde . . . . . $ 19.80
BLUSA de rico fular á . . . $ 0.95
VISOS de rico satén liberty á $ 2.75
POLLERAS de rico casimir de lana á . . . . . $ 6.50
TAPADOS ingleses á . . . . . $ 10.90
DUCHES de seda doble ancho á. . . . . $ 1.80
PAÑO DE SEDA á . . . . . $ 0.90
RICO SATEN de lana, el corte á. . . . . $ 5.90
CUELLO de piel á . . . . . $ 0.50

Oído, Nariz y Garganta
Dr. A. Martini, de los hospitales de Turín y de Génova. Director suplente del servicio de oído, nariz y garganta del Hospital Italiano, Victoria 1642, de 2 á 5 p. m. v30

Dr. Ayres
Secretas y nerviosas. Aplicación del 606. Bravo N. Consultas de 2 á 5 p. m. Pobres, consultas gratis. Rivadavia 1027. v1jn.

DOCTOR TAVOLARO
ESPECIALISTA en la aplicación del
606-914
SECRETAS y DE LA PIEL
REUMATISMO - ARTRITIS y CIÁTICA.
ABONOS PARA CURACIONES
8 días, 15 $; 15 días, $ 25
de 9 á 11 a. — 3 á 6 p. m.
Instituto Moderno **CALLAO 158**
v30

Dr. JULIAN PANELLO
CLINICA MEDICA
Corazón, pulmones y enfermedades internas, calle CANGALLO 1571, de 1 á 3 de la tarde. v4jun.

INSTITUTO TERAPÉUTICO
para enfermedades secretas, Córdoba 559. Abonos de curaciones. Por 8 días 20 $; 15 días, 35 $, 30 días, 60 $.
De 8 á 11 de la mañana, de 1 á 7 de la tarde y de 8 á 10 de la noche. v31

Doctor JOSE DE LUCA
Profesor especialista en garganta, nariz y oído. De regreso de su viaje á Europa, ha reabierto su consultorio. Cangallo 1056, de 2 á 4 p. m. v31

DR. ANTONIO J. MANES
Especialista en enfermedades de los ojos y anteojos. Oculista del Hospital Rawson. De las clínicas de Viena, París y Freiburg. Sulpacha 23, de 2 á 5. v8jun.

J. EDELBERG
Dentista-cirujano. Dientes sin dolor. Bernardo de Irigoyen 909. v31

URINARIAS Y SECRETAS
Dr. RAFAEL SERRANO—Ex médico especialista en los hospitales Rawson, San Roque y T. Alvarez. Atiende en su consultorio MAIPU 784, de 8 á 11 de la mañana. v23jn.

HERNIAS
Se curan radicalmente sin operar. Fajas para prolapso del abdomen y para descensos uterinos.
Consultas de 8 á 5
Pídan folletos, gratis, por correo.
Diploma y Medalla de Oro, Exposición de Medicina é Higiene de 1910.
PORTA Hnos
PIEDRAS 341, Bs. As. v31

Dr. PACIFICO DIAZ
Especialista en enfermedades de la piel (del hospital de Niños y del Militar). Cerrito 393. De 1 á 4 p. m. v8jun.

Doctor M. KUTYN
Dentista norte-americano
Extracciones absolutamente sin dolor. Dentaduras sin paladar y sin ganchos. Cerrito 67. v8jun.

Prof. Doctor A. Tedeschi
CIRUGIA — Enfermedades de señoras y partos. Consultas, de 2 á 5 p. m., en el Sanatorio Italiano. Perú 428. perm.

Dr. SABATINI Especialista diplomado de la Facultad de París. Médico del Hospital Alvear. Enfermedades de riñones, próstata, vejiga, etc. Bartolomé Mitre 872, de 2 á 4 p. m. v30

"LOS LUTOS"
Tapados primer luto $ 38
443 C. PELLEGRINI 435—U. T. 1873

AVISOS FUNEBRES

SEPELIOS

DOCTOR ALEJANDRO BENAVIDEZ q. e. p. d.—Falleció el 25 de Mayo de 1913, confortado con los auxilios de la santa religión. Sus hermanos Carlos, Félix y Amalia Benavídez y María Elisa B. de Derqui; sus hermanos políticos, Mercedes Rivadavia de Benavídez y Alejandro Derqui; sobrinos, sobrinos políticos, demás deudos, invitan á sus relaciones á acompañar los restos del extinto al cementerio del Norte, hoy martes 27 á las 10.30 a. m. En la iglesia de N. S. del Pilar se oficiará una misa de cuerpo presente á las 11 a. m. Se ruega no enviar coronas. El duelo se despedirá por tarjeta. Unica invitación. Casa mortuoria, Juncal 1241. Nota: carruajes en la empresa Miras Bnos y Cía., Balcarce 212.

DOCTOR ALEJANDRO BENAVIDEZ. q. e. p. d.—Falleció el 25 de Mayo de 1913.—La comisión directiva del Centro Estudiantil Nicolás Avellaneda, invita á los alumnos y ex-alumnos del colegio á asistir al sepelio de los restos, que se efectuará hoy martes 27, en el cementerio del Norte. Punto de reunión Juncal y Libertad á las 9.30 a. m. Casa mortuoria, Juncal 1263. Nota: Carruajes en la Casa Miras Hnos. y Cía., Balcarce 212.

JUAN ORUETA.—q. e. p. d.—Falleció el 26 de Mayo de 1913.—Sus hijos Gualberto, Elvira, Luisa Orueta de Sommaruga, Elena y Clara Orueta; su hermana Elvira Orueta (ausente); su hijo político Juan S. Sommaruga, sus nietos y demás deudos, invitan á sus relaciones á acompañar los restos del extinto al cementerio del Oeste, hoy martes 27, á las 9 a. m. Se ruega no enviar coronas. El duelo se despedirá por tarjeta. Unica invitación. Casa mortuoria, Bernardo de Irigoyen 251. Nota: Carruajes en la casa Miras Hnos. y Cía., Balcarce 212.

LUCIA FROSTICK.—q. e. p. d.—Falleció el 26 de Mayo de 1911 confortada con los auxilios de la santa religión.—Ana Hine de Frostick, madre, sus hermanos Arturo, María, Catalina, Carlos y Jorge Frostick, sus hermanos políticos, tíos y demás deudos, invitan á sus relaciones á acompañar los restos de la extinta al cementerio del Oeste, hoy martes 27 á las 9 a. m. El duelo se despedirá por tarjeta. Unica invitación. Casa mortuoria, Perú 1583. Nota: Carruajes en la casa Miras Hnos. y Cía., Balcarce 212.

ANA RISSETTO.—q. e. p. d.—Falleció el 25 de Mayo de 1913.—Su señora madre Federica M. de Rissetto; sus hermanos María Rissetto de Russo (ausente), Federico E. Rissetto, sus hermanos políticos Agustín Russo, Gabriela D. de Rissetto sus sobrinos, tíos, primos y demás deudos, invitan á sus relaciones á acompañar los restos de la extinta al cementerio del Norte, hoy martes 27 á las 3 y 30 p. m. Unica invitación. El duelo se despedirá por tarjeta. Casa mortuoria Moreno 3230. Nota: Carruajes en la empresa de Manuel Spallarossa y Hno., Corrientes 2180.

CATALINA IBAREZ—q. e. p. d.—Falleció el 26 de Mayo de 1913.—Sus padres Belisario Ibáñez y Juana T. O. de Ibáñez, sus hermanos Belisario Manuel, Federico Laura, Juan B., Sara, María Celia y Dionisio, tíos, primos y demás deudos invitan á sus relaciones á acompañar los restos de la extinta al cementerio del Oeste hoy martes 27 de Mayo á las 3 p. m. Se ruega no enviar coronas. Unica invitación. Casa mortuoria, Aguirre 769. Nota: Carruajes en la empresa de Iribarne y Cía., Tucuarí 244 y reconsal en Belgrano, Cabildo 1873.

MARGARITA L. SARTORI.—q. e. p. d.—Falleció el 26 de Mayo de 1913.—Sus padres Lorenzo Sartori y Francisca Y. de Sartori, sus hermanos, Juan, Antonio, Carmen S. de Tajanó, María y Elvira, sus hermanos políticos Teresa B. de Sartori, Marcelo M. de Sartori, tíos, sobrinos, sobrinos y demás deudos, invitan á sus relaciones á acompañar los restos de la extinta al cementerio del Oeste, hoy martes 27 á las 9 a. m. Unica invitación. El duelo se despedirá por tarjeta. Se ruega no enviar coronas. Avenida La Plata 2548. Nota: Carruajes en la empresa Lázaro Costa y Cía., Rioja 280.

CONSUELO CANOSA DE VIDAL.—q. e. p. d.—Falleció el 26 de Mayo de 1913.—Su esposo Antonio Vidal, sus hijos María Antonio, Florinda, Alfredo y Rosalía su hermano José Canosa, hermanos políticos, primos y demás deudos invitan á sus relaciones á acompañar los restos de la extinta al cementerio del Oeste, hoy martes 27 á las 9 a. m. Unica invitación. El duelo se despedirá por tarjeta. Casa mortuoria, Corrales 1219. Nota: Carruajes en la empresa Lázaro Costa, Rioja 280.

ELOY HERNANDEZ.—q. e. p. d.—Falleció el 26 de Mayo de 1913. Confortado con los auxilios de la santa religión.—Sus hermanos, Elías, Juana H. de Rodríguez, Vicenta H. de Blanco, Juliana, Exequiel, Enriqueta y María H. de Platos, hermanos políticos, sobrinos y demás deudos invitan á sus relaciones á acompañar los restos del extinto al cementerio de Flores hoy martes 27, á las 10 a. m. En la basílica de Flores se dirá una misa de cuerpo presente á las 10.30. Unica invitación. El duelo se despedirá por tarjeta. Se ruega no enviar coronas Casa mortuoria, Avellaneda 2177 (Flores). Nota: Carruajes en la empresa Lázaro Costa, Rioja 280.

FRANCISCO GRAU Y MIGUEL.—q. e. p. d.—Falleció el 26 de Mayo de 1913.—Su hija política Manuel Dolarea, sus nietos, sus hermanas María G. de Nóro, Julia G. de Almisa (ausente) y Josefa G. de Repeto, hermanos políticos, sobrinos y demás deudos, invitan á sus relaciones á acompañar los restos del extinto al cementerio del Oeste, hoy martes 27, á las 9 a. m. Casa mortuoria, Santa Rosalía 220. E. duelo se despedirá por tarjeta. Se ruega no enviar coronas Nota: En la compañía Nacional, B. Mitre 1132 y en Alsina y Catamarca habrá carruajes hasta las 8 1/2 a. m.

TEOFILO DONGO, teniente coronel, retirado q. e. p. d.—Falleció el 25 de Mayo de 1913.—Sus primos hermanos, (presentes) Sixto y Marcelino Vila, Agustín Cañevaro, Catalina y Margarita Vila y demás deudos, invitan á sus relaciones que han de acompañar los restos del extinto al cementerio del Oeste hoy 27 de Mayo á las 10 a. m. El duelo se despedirá por tarjeta. Casa mortuoria, Belgrano 40 (Flores). Nota: Carruajes en la empresa Volpi.

TEOFILO DONGO, teniente coronel, retirado q. e. p. d.—Falleció el 25 de Mayo de 1913.—La Sociedad Militar de Socorros Mutuos, invita á sus asociados á acompañar los restos del extinto al cementerio del Oeste hoy 27 de Mayo á las 10 a. m. Casa mortuoria, Belgrano 40 (Flores). Nota: Carruajes en la empresa Volpi.

CRISTINA PLOT.—q. e. p. d.—Falleció el 26 de Mayo de 1913, confortada con los auxilios de la santa religión. Sus hermanos Francisco y Eduardo (ausentes) Carmen y Manuela P. de Rosende sus hermanos políticos Nicasio X. Ramírez, Mercedes Esponda de Plot, José María Rosende y María Bertolhe de Plot, sobrinos, sobrinos políticos, primos y demás deudos invitan á sus relaciones á acompañar los restos de la extinta al cementerio de Flores hoy martes 27 á las 2 p. m. Casa mortuoria, Entre Ríos 2171. Se ruega no enviar coronas. Nota: Carruajes en la cochería de Gini Hnos. y Cía., Sáenz Peña 1852.

CLEOFE MASCHERONI DE GATTI.—q. e. p. d.—Falleció el 26 de Mayo de 1913, en Moreno, F. C. O.—Sus hijos Luisa G. de Ochoa, Teresa G. de Rafetti, Cayetano, Rosa G. de Rafetti, Carmen y Elena sus hijos políticos Cecilio Ochoa, Angel Rafetti y José Rafetti, nietos, sobrinos y demás deudos, invitan á sus relaciones á acompañar los restos de la extinta al cementerio local, hoy martes 27 de Mayo, á las 10 a. m. En la iglesia parroquial se oficiará una misa de cuerpo presente á las 10 a. m. El duelo se despedirá por tarjeta. Unica invitación.

ANTONIO MEROLA.—q. e. p. d.—Falleció el 26 de Mayo de 1913.—Su esposa Inés Antonucci de Merola, sus hijos Carmen, Carlos, Cayetano, Pascual, Donato y Teresa Merola, sobrinos y demás deudos invitan á sus relaciones á acompañar los restos del extinto al cementerio del Oeste, hoy martes 27, á las 9.30 a. m. Unica invitación. El duelo se despedirá por tarjeta. Casa mortuoria Avenida San Martín 1654. Nota: Habrá carruajes en las casas de Dgo. Verdini, Córdoba 1370 Lavalle 3965 y Arenales 2336.

MANUEL ANDON.—q. e. p. d.—Falleció el 26 de Mayo de 1913.—Su esposa Hilaria Iglesias de Andón, su hijo José, sus sobrinos José Castro, Julio Pérez Bolognes Pérez y Aurelio Andón; sus padres políticos Pérez y demás deudos invitan á sus relaciones á acompañar los restos del extinto al cementerio del Oeste, hoy martes 27, á las 3 p. m. El duelo se despedirá por tarjeta. Unica invitación. Casa mortuoria, Independencia 2030. Nota: Carruajes en la empresa Rey Hnos., Sarmiento 929.

MISAS Y FUNERALES

LEOPOLDO M. ARCE.—q. e. p. d.—Falleció el 25 de Abril de 1913.—Su señora madre Paula Aguirre de Arce, sus hermanas Saturnina A. de Cernadas Conesa, Sofía A. de Olivera, Martina y Luciana Arce, sus hermanos políticos, Juan José Cernadas Conesa, Julio Olivera y Estanislao Pitado, su tío Alejandro A. Arce (ausente) y demás deudos, invitan á sus relaciones al funeral que, por el eterno descanso de su alma se celebrará en la iglesia de Necochea (Quinta de Ea. Aires) el día 30 de Mayo á las 10 a. m. Se despedirá por tarjeta. v30

ESILDA CESIO DE FERRARI.—q. e. p. d.—Falleció el 27 de Mayo de 1911.—Sus hijos doctor Alfredo Ferrari, Esilda F. de Blanco, Jenny F. de Kolungia y Armanda F. de Camet, sus hijos políticos Cristina Arbalo de Ferrari, doctor José Blanco, Antonio Kolungia y Sabastiano Camet, nietos y demás deudos, invitan á sus relaciones á las misas que por el descanso de su alma se rezarán en la iglesia de San Miguel el martes 27 de Mayo, de 8 á 10 a. m. La familia asistirá á la última misa. v27

MAGDALENA SANCHEZ DE BEJARANO.—q. e. p. d.—Falleció el día 3 de Abril de 1913, confortada con los auxilios de la santa religión y la bendición papal.—Su esposo Francisco Bejarano, sus hijos Aurelia B. de Ayala, Baldomero R., Alfredo S., Zelmira G. y Justino P., sus hijos políticos Luis C. Ayala y Adela Aguerribery de Bejarano, sus nietos Magdalena A., y Oscar, Alberto Ayala, Juan, Francisco y María Magdalena Bejarano y demás deudos, invitan á sus relaciones el funeral que por el eterno descanso de su alma, se celebrará el 31 de Mayo en la iglesia de Balvanera á las 10 a. m. Habrá misas de 8 á 10. El duelo se despedirá por tarjeta. v31

PEDRO PELUS.—q. e. p. d.—Falleció el 31 de Mayo de 1912.—Sus hijas Catalina P. de Ithurbide, Magdalena P. de Viglioni y Matilde P. de Solari, sus hijos políticos José Ithurbide y Edelmira L. Solari, sus nietos Isabel B. de Guerra, Amelia Bruché, Herminia Bruché de Ithurbide, María Esther Bruché y Alfredo Viglioni, sus nietos políticos Esteban Guerra y Mayer J. Bautista Ithurbide, sobrinos y demás deudos, invitan á sus relaciones á la misa de cabo de año que por el eterno descanso de su alma se celebrará en la iglesia de San Miguel, el sábado 31 de Mayo á las 11 a. m. Favor que agradecerán. El duelo se despedirá por tarjeta. v31

ALEJANDRO J. CERNADAS.—q. e. p. d.—Falleció fortalecido con los santos sacramentos el 31 de Mayo de 1913.—Dolores Magdaleno de Cernadas, esposa, Lola, Susana, Florencia, Matilde, Enrique y Rudi, hijos, Carlos y Ricardo Cernadas, hermanos, sus hermanos políticos y demás deudos, avisan á las personas de su relación que las misas que se celebrarán en los templos de La Merced y Nuestra Señora de las Victorias, el sábado 31 de Mayo, primer aniversario del fallecimiento, serán aplicadas en sufragio del alma del dicho finado. La familia asistirá á La Merced á las 11 a. m. v31

CLODOMIRA FLORINDA CALLEGARI.—q. e. p. d.—Falleció el 29 de Mayo de 1912.—Sus padres Rodolfo Callegari y Clodomira C. de Callegari, sus hermanas Rodolfina P. C. de Hansen, Esther, Hermencia y María Elena, su hermano político Emilio Hansen, tíos y demás deudos, invitan á sus relaciones al funeral que, por el eterno descanso de su alma se celebrará en la iglesia de San Bernardo el jueves 29 de Mayo á las 10 a. m. Favor que agradecerán. Unica invitación. v29

ALBINA CASANABE.—q. e. p. d.—Falleció el 29 de Mayo de 1912.—La familia invita á sus relaciones á las misas que por el eterno descanso de su alma se rezarán en la basílica de San José de Flores el jueves 29 de Mayo. La familia asistirá á la misa de 10 a. m. Favor que agradecerá. Unica invitación. v29

ELVIRA BESIO DE PIANTELLI.—q. e. p. d.—Falleció el 28 de Mayo de 1912. FORTUNATO RIANTELLI.—q. e. p. d.—Falleció el 20 de Agosto de 1894. Por el eterno descanso de sus almas, se rezarán misas en la iglesia de la Merced mañana 28 de 8 á 10 a. m. v28

SECCION REMATES

Bravo Barros & Cía.

AVISOS NUEVOS

HOY — ALSINA 1676. A una cuadra de la Avenida 24 de Noviembre, de la Avenida de Mayo y de la Plaza Lorea, lote de terreno de 10 varas de frente por 38 de fondo, con edificio de altos, para renta. Base $ 6.000 pesos.
HOY á las 3 p. m. en nuestro hall, 351 San Martín 361.—BRAVO BARROS y Cía. 1p

HOY — ARENALES 1686. A una cuadra de la Avenida Santa Fe. Un espléndido petit hotel de renta, sin habitar aun, construído en planta baja y 3 pisos altos. Base 100.000 pesos. A plazos.
HOY á las 3 en nuestro hall, 351 San Martín 361.—BRAVO BARROS y Cía. 1p

HOY — TERRENO EN LA calle Cerrito, entre Paraguay y Paraná, de 10 varas de frente por 38 de fondo. Base $ 6

BRAVO BARROS & Cía.

PETIT-HOTEL EN FLORES, Avenida Carabobo esquina Directorio 1882 y 1900. A 4 cuadras de Rivadavia. En uno de los barrios más lindos de la parroquia. Edificio moderno, muy bien construído y distribuído. Base, $ 33.000, pudiendo continuar el comprador con una hipoteca de pesos 25.000, hasta Septiembre de 1914, al 8 por ciento anual, por trimestres anticipados.

EL SABADO 31 de mayo, á las 3 de la tarde, en nuestro hall, 351 San Martín 361. Mide 11v48 á Carabobo por 22 varas á Directorio. Ad corpus.

PLANTA BAJA — Hall, sala, escritorio, comedor, escalera de cedro, despensa, cocina, entrada para servicio y jardín.

ENTRESUELO — Una habitación guarda-baules y cuarto de baño para el servicio.

PISO ALTO — Vestíbulo, salita, 4 habitaciones, baño con instalaciones completas, Lujosa carpintería, pisos de parquet y mosaicos extranjeros, gas, aguas corrientes y cloacas internas. Está desocupado. Visítese de 9 á 11 y de 2 á 4. Títulos perfectos. Escrituras por el señor Fernando del Río. Informes, 351 San Martín 361. — BRAVO BARROS y Cía. m22

MONTEVIDEO 451 y 53 — Entre Corrientes y Lavalle. Casa de negocio, con dependencias para familia, de lindas dimensiones para levantar un edificio de habitación y renta. Base pesos 42.000, pagaderos mitad al contado y mitad á 1 año con 8 o/o de interés y pagará hipotecario á la orden del vendedor.

EL MARTES 27 de Mayo á las 3 p. m. en nuestro hall, 351 San Martín 361. 8 varas por 35. Ad corpus. Local de negocio, 5 piezas, baño, cocina, piezs alta y dos patios. Visítese. Títulos perfectos. Informes, 351 San Martín 361.—BRAVO BARROS y Cía. m18

ESTADOS UNIDOS 1649 — Judicial—Entre Cevallos y Solís. A una cuadra de la Avenida Entre Ríos. Casa de familia que puede refermarse y ampliarse fácilmente. Juez doctor Pera, secretaría Valenzuela, testamentaría de don Santiago Berlingeri. Base, $ 25.711.67.

EL DOMINGO 1 de Junio á las 3 p. m., en la misma propiedad. Mide 7m50 (8v66) de frente por 43m10 (49v77) de fondo. Contrafrente 7m87 (8v51). Superficie 320mc45 (427vc28). Tiene seis piezas, cocina, patio de mosaico y amplio fondo con frutales. Visítese á cualquier hora. 8 o/o á cuenta de precio. Comisión 2 o/o. Informes, 351 San Martín 361 -BRAVO BARROS Y Cía.

SUNTUOSO PETIT-HOTEL en Palermo. Oro 2373|75 entre Charcas y Güemes, con tranvía y adoquinado al frente. A una cuadra de la avenida Santa Fe y de la estación Palermo del F. C. P., y á cinco de los Portones. Edificio recién construído, flamante, distribuído en dos plantas y subsuelo. Base, $ 50.000, de cuya suma se deducirá una hipoteca de $ 25.000 en cédulas argentinas. El excedente, mitad al contado y mitad á un año, con 8 o/o de interés, por semestres anticipados.

EL DOMINGO 1o. de Junio, á las 3 p. m., en la misma propiedad 10 varas por 24v84 y 24v94. Contrafrente 10v05. Ad-corpus. Planta baja: sala, escritorio, comedor, antecomedor con montaplatos, jardín d'hiver, toilet, escalera principal y de servicio. Planta alta: hall, 4 dormitorios, baño y terraza. Subsuelo: garage y dos amplias piezas de servicio, cocina con económicas, antecocina y vestíbulo. — Construcción, verja de material y hierro, jardín, frente imitación á piedra, con balcones, entrada independiente para servicio, pisos de parquet y pino de tea, muros empapelados y pintados, cielos rasos de yeso decorados, celosías, zócalos, vitraux, cortinas corrediza, cristales finos, luz eléctrica y motor eléctrico para el agua. Está desocupado. Visítese de 8 á 11 y de 2 á 5. Títulos perfectos. Informes 351 San Martín 361.—BRAVO BARROS y Cía. m24

AVENIDA PUEYRREDON 1732, entre French y Juncal. En uno de los barrios predilectos, para vivir. Sobre las avenidas Santa Fe y Las Heras. Amplia y cómoda casa habitación, con 651 varas cuadradas de terreno. Consta de piso principal y azotea. Desocupada. Se entregará llave en mano. Base pesos 80.000, de la que se deducirán 50 000 en cédulas argentinas.

EL VIERNES 30 de Mayo á las 3 en nuestro hall, 351 San Martín 361. 12v61 por 52v52. Ad corpus. Sala, escritorio, comedor con estufa, tres dormitorios, baño con instalaciones, cocina con económicas y patio. En el subsuelo, escritorio, sala de 4 dormitorios y piezas de servicio, celosías, aguas corrientes, cloacas, gas, campanillas eléctricas. La calle Pueyrredón será en breve pavimentada de madera y el alumbrado eléctrico sustituirá al de gas. Visítese de 7 á 11 y de 1 á 4. Títulos perfectos. Informes, 351 San Martín 361.—BRAVO BARROS y Cía. m16

MEJICO 3138 — JUDICIAL Entre Urquiza y 24 de Noviembre, á 2 cuadras de la Avenida Belgrano. Edificio antiguo, fácil de reformarse. Juez doctor Pera, secretaría Sasso, testamentaría de don José Dionisio Boucher. Base retasada $ 18.297.20.

EL DOMINGO 1o de Junio á las 3 p. m. en la misma propiedad, aunque llueva. 8m66 (10v.) por 34m64 (40v) en un costado y 38m37 (42v.) en el otro. Superficie 307.43 m. c. (410 v. c.) Ad corpus Venta de material y hierro al frente, sala, 4 piezas, baño, cocina con económica, corredor de mosaico, patio, pileta para lavar, gallinero. En el fondo, 2 piezas más, otra de material y sótano. Aguas corrientes y cloacas. Visítese á cualquier hora. Títulos perfectos que podrán examinarse en la escribanía de don Carlos Varangot, ante quien se otorgarán las escrituras dentro de los 15 días de aprobado el remate 8 o/o á cuenta de precio y 2 o/o de comisión. Informes 351, San Martín 361.—BRAVO BARROS y Cía. m24

AVENIDA PUEYRREDON 1732, entre French y Juncal. En uno de los barrios predilectos, para vivir. Sobre las avenidas Santa Fe y Las Heras. Amplia y cómoda casa habitación, con 651 varas cuadradas de terreno. Consta de piso principal y azotea. Desocupada. Se entregará llave en mano. Base pesos 80.000, de la que se deducirán 50 000 en cédulas argentinas.

EL VIERNES 30 de Mayo á las 3 en nuestro hall, 351 San Martín 361. 12v61 por 52v52. Ad corpus. Sala, escritorio, comedor con estufa, tres dormitorios, baño con instalaciones, cocina con económica y patio. En el subsuelo, escritorio, sala de 4 dormitorios y piezas de servicio, celosías, aguas corrientes y cloacas internas. Está desocupado. Visítese de 9 á 11 y de 2 á 4. Títulos perfectos. Informes 351 San Martín 361.—BRAVO BARROS y Cía. m22

LIBERTAD 861 A 869—DOS casas antiguas, en terreno de 14v50 por 17v50. En un lote. Base, $ 300 la vara, mitad al contado y mitad á un año con hipoteca y 8 por ciento de interés, por semestres adelantados.

EL VIERNES 30 de Mayo, á las 3 de la tarde, en nuestro hall, 351 San Martín 361. La casa número 863 á 69 tiene local de negocio, 3 piezas y otra de madera y da $ 125, con contrato hasta Abril de 1914. Títulos perfectos. Informes y planos, en nuestra casa, 351 San Martín 361 —BRAVO BARROS y Cía. m22

CORDOBA 1557 A 61—EN- tre Montevideo y Paraná. A dos cuadras de la plaza Rodríguez Peña y de la Avenida Callao. Edificio de una planta para renta. Base, $ 30.000, pudiendo constituir el comprador una hipoteca de $ 40.000 á dos años, con 8 por ciento de interés anual, por semestres adelantados.

EL SABADO 31 de Mayo, á las 3 de la tarde, en nuestro hall, 351 San Martín 361. Mide 8v50 por 21v44. Superficie, 436.63 v. c. Ad corpus. Local de negocio, 8 habitaciones, cocina y 3 patios. Dos piezas de madera pertenecen al inquilino. Títulos perfectos. Informes, 351 San Martín 361. — BRAVO BARROS y Cía. m23

CASA AL NORTE — JUDI- cial — Querandíes 10, adoquinada, entre Rawson y Pringles. A 2 cuadras de las avenidas Rivadavia, Río de Janeiro y Díaz Vélez. Juez doctor Gigena, secretaría doctor Rawson, testamentaría de don Juan Casenave. Base, $ 10.000.

EL DOMINGO 1o de Junio á las 4 p. m. en la misma propiedad. Mide 7m50 (9v.) de frente por 28 m. 61 (33v01) y 20 m. 20 82v71 de fondo. Contrafrente 7 m. 82 (9v04). Tiene 7 piezas, 6 de ellas con sótano, cocina y patio. Visítese. 8 o/o á cuenta de precio Comisión 2 o/o. Informes, 351 San Martín 361.—BRAVO BARROS Y Cía. m24

CASA ESQ. EN BELGRANO —Arredondo 3019.21, esquina Zapiola. A 2 cuadras de los tranvías 88 y 97 y á 5 de la estación del F. C. R. Paraje alto. Base $ 8.000 pudiendo continuarse con una hipoteca de $ 7.000 hasta Febrero de 1914 al 8 o/o por trimestres anticipados.

EL DOMINGO 1o DE Junio á las 2 en la misma propiedad. 11v82 á Zapiola por 25v20 á Arredondo. Dos habitaciones, pieza de servicio, cocina, jardín en la esquina. Edificio nuevo. Frontos de piedra artificial, pisos pino de tea y mosaico. Visítese. Títulos perfectos. Informes 351 San Martín 361 ó Cabildo 1973. — BRAVO BARROS Y Cía. m25

COCHABAMBA Y PICHIN- cha. La esquina frentes al Norte y Este. A una cuadra de la Avenida San Juan y á cinco de la de Entre Ríos, arterias en que se condensa toda el movimiento é importancia de esa parte de la ciudad. Base, $ 80 la vara. Mitad al contado y el resto en dos cuotas iguales á 6 y 12 meses de plazo con garantía hipotecaria y 7 o/o de interés anual, por semestres anticipados.

EL DOMINGO 1o de Junio á las 2 p. m., en el mismo terreno. 9v92 á Pichincha. 4v04 en la ochava y 14 varas á Cochabamba. Superficie 231vc62. Títulos perfectos. Sella 8 o/o. Comisión 3 o/o. Informes 351 San Martín 361.—BRAVO BARROS y Cía. m24

TERRENO EN LA CALLE Carrito entre Posadas y Paseo de Julio. A pocos metros de la Avenida Alvear, sobre el Retiro y entre grandes casas modernas. Un lote de dimensiones excelentes para la edificación. Base pesos 95 la vara, 1|2 al contado y 1|2 á 12 y 18 meses de plazo con hipoteca y 7 o/o de interés por semestres anticipados.

EL MARTES 27 de Mayo á las 3, en nuestro hall, 351 San Martín 361. 10 varas por 45v45. Superficie 426 v. c. El adquirente es por cuenta del comprador. Títulos perfectos. Informes y planos en nuestra casa.—BRAVO BARROS y Cía. m16

TERRENOS EN FLOREN- cio Varela. A 2 cuadras al Este de la estación del F. C. S. y á una del adoquinado, 5 fracciones de cuartos de manzana con frentes á las calles General Balcarce, General La Madrid, General Lavalle y Lucio V. López. Terrenos altos. Para chalets y casas quintas ó para especular subdividiéndolos en pequeños lotes. Base, pesos 1 la vara, suma que reconocen en hipoteca pagadera en 5 cuotas semestrales é iguales al 7 o/o de interés anual, con vencimientos en Junio 18 y Diciembre 18 de cada año, debiendo los compradores empezar á pagar la primera cuota el 18 de Diciembre próximo. El excedente de la hipoteca podrá pagarse mitad al contado y mitad á un año con 7 o/o de interés.

EL MIERCOLES 28 de Mayo á las 3, en nuestro hall, 351 San Martín 361. Las superficies de los terrenos varían entre 3.356,20 v. c. y 4.717.35 v. c., teniendo frentes y fondos adecuados para la subdivisión en pequeños lotes. Títulos perfectos. Escrituras por la oficina del señor Héctor Castañeda. Informes y planos, 351 San Martín 361.—BRAVO BARROS y Cía. m16

EL ENSANCHE DE RAW- son—En el partido de Chacabuco. Los amplios terrenos de Muñiz, inmediatos á la estación del F. C. P. A sólo cuatro horas de la capital federal, en la zona más preciosa del centro de la provincia de Buenos Aires, y entre los pueblos de Chacabuco, Salto, Junín, Mercedes, Carmen de Areco y Chivilcoy. 91 chacras, 43 quintas y 238 lotes de pueblo, todos medidos y amojonados, con frente á calles municipales, y con el trazado aprobado por el Superior Gobierno de la Provincia. Son tierras vírgenes, excepcionales, con agua riquísima, aptas para toda industria rural, y especialísimas para quintas, huertas y chacras, desde el momento que se hallan en el centro mismo del pueblo, sobre la estación del F. C. Pacífico y rodeando el núcleo central, la plaza é iglesia de la localidad, habiendo además en diversos sitios de la propiedad, terrenos reservados para dos plazas, colegio, policía y corralón municipal. Rawson, es, hoy por hoy, uno de los pueblos de mayor importancia comercial de la región, contando con dos mil habitantes, dos escuelas, registro civil, policía, delegado municipal, correo y remates-ferias y con la ventaja de que allí se instalarán los talleres de máquinas del F. C. Pacífico, hecho que dará mucho mayor impulso á la población obrera, teniendo que radicarse en Rawson, dentro de poco tiempo, más de doscientas familias de obreros en virtud de que allí se hará el cambio de máquinas que hoy se hace en Mercedes. Además, de Rawson sale el importante ramal que va hasta Arribeños. Venta liberal, sin base, con opción, en 60 mensualidades, sin interés, con títulos definitivos una vez que se hayan abonado 12 mensualidades. ¡Con unos cuantos pesos, se compra, y con el producto de la tierra se va pagando las cuotas! Los que no deseen pagar por mensualidades, podrán abonar el importe en dos semestres, entregando como seña en el acto del remate el importe de un semestre. Los que prefieran pagar todo el importe al contado, tendrán un descuento de 20 por ciento.

EL DOMINGO 14 Y LUNES 15 de Junio, á la 1 de la tarde, en los mismos terrenos, frente á la iglesia.

DETALLES

Las quintas y chacras tienen superficies desde 58 áreas hasta 6 hectáreas.

Las manzanas del pueblo están divididas en 298 lotes hasta de cuartos de manzana, con superficie de 333.05 á 846.65 varas cuadradas, superficies que permiten la subdivisión en lotes menores. El campo es de lo más especial para agricultura, siendo la tierra negra, de la mejor para cualquier cultivo. Todo se entregará en seguida del remate, pues no hay arrendatarios. En la chacra B, fracción 7, existe una casa con tres habitaciones de material y cocina y otra casa con dos piezas y galería, un galpón de 8m50 por 6, con corredor de 3 metros de ancho, pozo y molino.

Los que deseen visitar los terrenos encontrarán coches en la estación Rawson, todos los días á la llegada de los trenes de las 10 y 12 y 10 y 35 de la mañana. Los referidos coches son gratis. Seña, 5 mensualidades en el acto del remate. Las mensualidades restantes deberán abonarse del 1 al 10 de cada mes en nuestra casa, 351 San Martín 361, Buenos Aires, pudiendo hacerse los pagos por medio de giros ó mandatos postales.

Títulos perfectos. Escrituras matrices gratis por ante la oficina del señor Manuel E. Villegas (Corrientes 633, Buenos Aires).

Los interesados que residan entre Mercedes y estaciones intermedias hasta Rawson, que deseen concurrir al remate, tendrán para regresar á sus destinos un tren expreso gratis, que correrá conduciendo el remate. Los interesados desde Chacabuco y estaciones intermedias hasta Rawson, tendrán también, concluído el remate, un tren especial gratis para el regreso. Comisión, 2 por ciento. Informes y planos, 351 San Martín 361, Buenos Aires.—BRAVO BARROS y Cía. v16jun.

TERRENOS EN FLORESTA —12 lotes en la antigua quinta de Olivera. Todos de dimensiones especiales para la edificación. Bases de $ 2 á $ 6 la vara. Mitad al contado y mitad á un año de plazo, con garantía hipotecaria y 7 o/o de interés anual, por semestres anticipados.

EL DOMINGO 1o de Junio en los mismos terrenos.

A las 2 p. m. — Avenida Olivera (con tranvía á vapor) entre Rafaela y Caseravilla. A una cuadra del cruce de las avenidas Rivadavia, Lacarra, Carhaso y Olivera, á igual distancia de Provincias Unidas y del Parque Olivera. Un lote de 10 varas por 34 varas 10. Base $ 6 la vara.

A las 3.30 p. m. — Mosarí entre Av. Directorio y Tandil. A media cuadra de la plaza y Av. Olivera y 4 de Provincias Unidas (con doble vía de tranvías). Un lote de 10 varas por 34v.20. Base $ 4 la vara.

A las 4 p. m. — 9 lotes con frente á las calles Arrecifes (con tranvía á vapor), Homero y Av. Escalada. Miden 10 varas de frente por 36 á 36 varas. Base, $ 2 la vara. Títulos perfectos. Escrituras por la oficina del señor Pedro Zamit. Informes y planos, 351 San Martín, 361.—BRAVO BARROS y Cía. m24

JUDICIAL—En EL PUEBLO Sarah.—En la sección 1a. de la Pampa Central. Quintas y solares sobre la estación Sarah del F. C. O., entre Mariano Miró y Larroudé. A poco más de una hora de General Villegas y en comunicación directa con los mercados de Buenos Aires y Bahía Blanca. Juez doctor González del Solar, secretario doctor Arratea Molina, juicio seguido por el doctor José Santamarina contra Clemente Luna.

EL JUEVES 29 de Mayo, á las 3, en nuestro hall, 351 San Martín 361.

SOLARES — En la manzana 14, lotes B, C, E, é I. Frente mismo á la estación del ferrocarril. Lotes B y C. Miden en conjunto 50 metros por 40 y existe en ellos un galpón de madera y cinc. Venta en un lote con base de $ 4.500. Lote E, 20 m. por 60. Base, $ 700. Lote I: 25 m. por 40, forma esquina. Base, $ 470.

QUINTAS — Las fracciones A, B, y C de la quinta núm. 3 y A y D, de la quinta número 8. A una cuadra de la estación. Las superficies varían entre 5 y 21 hectáreas. Bases, $ 120 la hectárea, para las fracciones de la quinta número 3 y $ 200 para la de la número 8. Escrituras por la oficina de don Natalio L. Marchese, en el caso de que resultaran varios compradores. 8 por ciento á cuenta de precio y 2 por ciento de comisión. Informes y planos, 351 San Martín 361.—BRAVO BARROS y Cía.

PAMPA, TRIUNVIRATO Y, Echeverría. — Una importante fracción de tierra, en el cruce de dos grandes avenidas, Triunvirato y Pampa: la primera, adoquinada en toda su extensión y con doble vía de tranvías. Lacroze y la segunda, pavimentada ya, hasta dos cuadras de los terrenos. En el barrio comercial de Villa Urquiza, donde se levantan valiosas construcciones de renta, á 4 cuadras de la estación del F. C. R. y á 8 de la plaza. Son, en razón de su ubicación inmejorable, los terrenos más lindos de la parroquia para edificar, sea cual fuere la índole de la construcción que se proyecte. Venta en 34 lotes de todas dimensiones. Sin base, á tanto la vara. 20 o/o al contado y el resto en 6 cuotas semestrales, con 6 o/o de interés pagadero por semestres adelantados.

EL DOMINGO 1o. de Junio á las 3 en los mismos terrenos. Las superficies varían entre 100 y 1.800 varas cuadradas, comprendiendo la venta. $ noijables enguinas. Se entregarán medidos y amojonados. Títulos perfectos. Todo listo y en orden. Escrituras por la oficina de don Ramón R. Romero. Informes y planos, 351 San Martín 361 ó Cabildo 1973.—BRAVO BARROS y Cía. m16

CAMPOS

PUEBLO Y COLONIA Unión en el Sur de San Luis. En plena región de la alfalfa. Chacras, quintas y solares, rodeando la estación Unión del F. C. O. (parte Sur), ramal directo á la colonia Alvear, cuyas líneas se extenderán hasta Chile, y entre grandes establecimientos agropecuarios. El pueblo Unión será posiblemente cabeza del nuevo partido que en breve se creará con ese nombre, de modo que será centro importantísimo de esa rica región contando desde ya, con escuela nacional, oficina nacional de correos y telégrafos y policía. Venta para liquidar á cualquier precio sobre las siguientes bases: chacras, $ 80 á $ 160 por hectárea; quintas: de $ 100 á 200 la hectárea; solares: desde $ 80 á $ 320 cada uno. El importe podrá pagarse 25 por ciento al contado y el resto en tres cuotas iguales de 25 por ciento cada una á 1, 2 y 3 años de plazo con hipoteca del mismo terreno y 7 por ciento de interés anual, interés que se pagará por anualidades vencidas.

EL DOMINGO 15 de Junio, á la 1 de la tarde, en la estación Unión Los solares tienen 1.000 á 1.125 m. c. de superficie, las quintas de 3 á 15 hectáreas, y las chacras de 240 á 350 hectáreas, cada una. La tierra, allí, es la mejor para cualquier cultivo, especialmente para alfalfa. El agua es riquísima y se halla desde tres metros, como lo prueba el hecho de que la empresa del ferrocarril Oeste haya establecido en esa estación los galpones de máquinas. Títulos perfectos. Seña, 5 por ciento, que se descontará de la cuota que debe abonarse al contado. Informes, la colonización Seiol, Cangallo 666 ó en nuestras casas, 351 San Martín 361.—BRAVO BARROS y Cía. m24

LOS CAMPOS de RUFINO, —En la zona del deslinde de las provincias de Buenos Aires, Santa Fe y Córdoba. 1.180 hectáreas que forman parte de los campos del antiguo establecimiento "La Alicia". A 2 1|2 leguas de las estaciones Salas y Leguizamón, á 3 1|2 al Oeste de Leguizamón del Monte y á 8 al NO. de Rufino, todos del F. C. P. Campos de calidad excepcional, sin desperdicio alguno, inmejorables para la siembra del trigo, maíz y lino, destino al que actualmente se les dedica. Agua dulce á 4 y 5 metros. Venta un dos lotes de 547 y 633 hectáreas. Base, 400 la hectárea, á plazos, en la siguiente forma: el lote 4, contado y el saldo hipoteca de $ 31.563 y el lote 3, otra de pesos 36.618, ambas al 7 por ciento de interés por semestres anticipados, que vencen en Mayo 15 de 1913, cancelables en cualquier tiempo sin pérdida de intereses, con las que deberán continuar los compradores.

EL JUEVES 29 de Mayo, á las 3 de la tarde, en nuestro hall, 351 San Martín 361.

LOTE 4—547 hectáreas. Alambrados propios en el costado Norte y medianeros al Este y Sur. Tiene 400 hectáreas, arrendadas para agricultura (maíz, trigo y lino), hasta Febrero de 1914 al 20 por ciento de la cosecha, puesta en las estaciones de las ó Rosales.

LOTE 3—633 hectáreas. Alambrados propios en el costado Norte, medianeros en el Este y de los linderos en los otros dos costados. Está arrendado en las mismas condiciones que el lote anterior, hasta Febrero de 1915, puestos los productos en las estaciones Salas ó Leguizamón. Las dos fracciones quedan en el departamento Unión, de la provincia de Córdoba. Se visitan por la estación Salas, dirigiéndose al almacén de don Juan Francisco Campana, quien facilitará los medios de trasporte. Títulos perfectos. Informes y planos, 351 San Martín 361.—BRAVO BARROS y Cía.

LOS CAMPOS de Gral. PICO —En la sección 1a. de la Pampa Central, 1200 hectáreas totalmente alfalfadas, que comprenden la fracción conocida por "Potreritos". A poco más de 5 leguas de las estaciones Meridiano V.º, General Pico y Trebolares, las 3 del F. C. O., á 4 leguas de la estación y pueblo Dorila del F. C. P. y á 2 y 1|2 de la provincia de Buenos Aires. En medio de valiosos establecimientos é importantes colonias en plena y próspera explotación. Campo parejo, muy rico. Venta en un lote. Base, $ 200 la hectárea, debiendo continuarse con dos hipotecas: una de $ 100.000 al 8 1|2 por ciento por semestres anticipados que vence en Agosto de 1919 y otra de $ 70.000 al 8 por ciento, pagadero por año anticipado con vencimiento en Abril de 1915. Podrán quedar además, si el comprador lo desea, pesos 50 000 en hipoteca á 5 meses, con 8 por ciento de interés, pagadero adelantado. ¡Bastan $ 20.000 en mano, para comprar!

EL JUEVES 29 de Mayo, á las 3, en nuestro hall, 351 San Martín 361. Linda con los establecimientos "Trabolares", de la Recd Estancia Co. Ltcd. y "Santa Catalina" de Engelbert, Hardt y Cía. y con los señores Basualdo (antes Brisuela), Insierte y Ballonas. Da frente á tres calles y no tiene cruce ningún camino. Está alambrado en todo su perímetro con postes de quebracho colorado, 5 hilos líneas de acero y 2 de púa y dividido en 16 potreros, todos con sus respectivas tranqueras. Tiene, además, población de material de 3 piezas y dependencias, un galpón, ramada de hierro, 3 molinos con tanques Australianos, bebidas de hierro y riquísima agua dulce. El ramal del ferrocarril Oeste, en construcción, de Valentín Gómez á Quemú-Quemú, tendrá una estación á legua y media. Se visita por Meridiano V.º ó General Pico, donde hay comodidades, pudiendo los interesados inspeccionar el campo y regresar el mismo día. Se entregará en seguida. Títulos perfectos. Escrituras dentro de los 20 días. Informes y planos en nuestra casa, en Buenos Aires —BRAVO BARROS y Cía. m12

CHACRA EN PEHUAJO. — En una de las zonas más ricas de la provincia. 84 hectáreas y 50 áreas en un lote, que comprende la chacra 149, letra B, del plano oficial de Pehuajó, con frente á tres calles. Base definitiva, $ 3.000; para vender rápidamente.

EL LUNES 2 de Junio á las 3 en nuestro hall, 351 San Martín 361. Linda con las chacras 149 a, 149 b, 152 a, y 150 b, estas 2 últimas, calle en medio. Visítese. Títulos perfectos. Informes en nuestra casa. —BRAVO BARROS y Cía. m18

CAMPO EN CHUBUT. 4.100 hectáreas en la sección C II, fracción C, mitad del lote 20. A 13 leguas al NO. de la bahía y puerto de Camarones. Campos especiales para la cría de ganado. Venta en un lote. Base definitiva, pesos 8 la hectárea, para liquidar rápidamente.

EL LUNES 2 de Junio á las 3 en nuestro hall, 351 San Martín 361. Linda, según el plano de Greiner, con C. Luxarda, Costaguta y Zorzoli, Ramón F. Biana y Lochiel Sheep Farming Co. Ltcd. Se visita por las mañanas. Títulos perfectos. Informes y planos, 351 San Martín 361.—BRAVO BARROS y Cía.

Para edificar palacios

AVENIDA ALVEAR ENTRE TAGLE y GALLO

Frente al Pabellón de las Rosas. — Ocho lotes de dimensiones especiales para edificar suntuosos palacios. — Lo mejor y lo único que puede adquirirse hoy en esa situación incomparable. Bases: $ 120 y $ 130 la vara cuadrada. A PLAZOS.

El 5 de Julio á las 3, en nuestro hall

BRAVO BARROS & Cía.

PETIT-HOTEL, LIBERTAD 1071.—Entre Santa Fe y Charcas y al lado de la plaza Libertad. Edificio flamante y confortable, construído con materiales escogidos y distribuído en planta baja, 3 pisos altos, entrepiso y subsuelo. Base, $ 95.000, debiendo continuar el comprador con una hipoteca de $ 45.181.30 hasta el 14 de Agosto de 1915, al 8 por ciento de interés. El excedente de la hipoteca podrá ahonarse mitad al contado y mitad á un año con 8 por ciento, pagadero en ambos casos, por semestres adelantados.

EL SABADO 7 de Junio, á las 3 de la tarde, en nuestro hall, 351 San Martín 361. Mide 8v66 por 14v25. Ad corpus.

DISTRIBUCION

PLANTA BAJA — Gran zaguán de entrada, hall, con claraboya, sala, comedor, antecomedor y escalera.

PRIMER PISO — Galería del hall, dos dormitorios, toilette, baño y patio.

SEGUNDO PISO — 4 dormitorios, baño, cuarto para baules y patio

TERCER PISO — Pieza para planchar, pileta para lavar y azoteas.

ENTRESUELOS — 2 piezas para el servicio.

SUBSUELO — Entrada independiente, hall escritorio, cocina con económica, cuarto para portero, patio y sótano.

CONSTRUCCION — A todo costo. Artístico frente imitación piedra con balcones y puerta de calle de hierro forjado, zaguán con revestimientos de mármol Botis, pisos parquets, encerados, muros tapizados, altos zócalos, cielos rasos de yeso decorados, panneaux, decoraciones en estilo Imperio de cacha y bronce, carpintería de roble, cristales biselados, herrería artística, vitraux d'art, escalera para servicio, ascensor eléctrico, instalaciones sanitarias, aguajes corrientes, montaplatos, calefacción á vapor con radiadores, instalación de gas, luz eléctrica y campanillas. Puede visitarse de 10 á 12 y de 2 á 4. Títulos perfectos. Informes, 351 San Martín 361.—BRAVO BARROS y Cía. m15

ARENALES 1686, ENTRE Montevideo y Rodríguez Peña. A una cuadra de Callao y de la Avenida Santa Fe. En el barrio de los palacios. Un espléndido petit hotel, flamante, sin habitar aún, obra del arquitecto señor Landa y Hary. Consta de planta baja y tres pisos altos. Base, $ 100 000, debiendo continuar el comprador con una hipoteca de $ 46.000, en cédulas argentinas y pagarse el resto mitad al contado y mitad á seis meses, con hipoteca é interés del 7 por ciento.

EL MARTES 27 de Mayo, á las 3 de la tarde, en nuestro hall, 351 San Martín 361. Ad-corpus.

PLANTA BAJA—Cocina con económicas y depósito de agua caliente, despensa, caldera de calefacción para todas las habitaciones, serbores, pileta para el portero, motor del ascensor.

PRIMER PISO ALTO—Hall, sala con espejo incrustado en la pared, comedor, antecomedor con montaplatos y toilette.

SEGUNDO PISO ALTO—Hall, tres dormitorios, cuarto de ropero y un cuarto de baño con instalaciones completas, incluso calífones á gas.

TERCER PISO ALTO—Hall, tres dormitorios y dos cuartos de baño, también con instalaciones y calífones.

AZOTEA—Tres piezas, baño para servicio y pieza de lavar y terraza.

CONSTRUCCION—Frente de piedra artificial con balcones y celosías metálicas, puerta de calle de roble, cancel con cristales, escalera de roble é hierro forjado, zaguán con revestimientos de mármol Moris, cielo rasos de yeso, muros revestidos con Tekko, rezuardos de madera y adornos de cartón pierre, empapelados finos, revestimientos de yeso, frisos y zócalos, pisos de parquet, pino de tea y mosaicos norteamericanos, escalera de servicio, pinturas al Ripolin y al mate patinados, ascensor eléctrico, montaplatos, vitraux d'art, instalaciones de gas, luz eléctrica con artefactos finos franceses, campanillas eléctricas, servicio completo de teléfonos internos intercomunicantes sistema "Dictegraph". Puede visitarse de 10 á 12, de 2 á 5 y de 8.30 á 10 de la noche. Títulos perfectos. Informes, 351 San Martín 361.—BRAVO BARROS y Cía. m21

VENEZUELA 441 AL 449 — Judicial. Entre Defensa y Bolívar, á cuatro cuadras de la Plaza de Mayo. Una propiedad de renta prolijamente construída y distribuída en inmejorable terreno. Dos negocios en los bajos y una amplia casa habitación en el piso alto. Juez doctor Raimundo Naveira, secretaría Gabriel Fernández. Juicio división de condominio entre Rosa Agüero, Narciso Agüero, doctor Lorenzo A. Espinosa, Carmen Espinosa y Agüero de Obligado. Base, $ 95.855.55. El importe podrá pagarse así: mitad al contado y mitad á un año de plazo, contado desde el día del remate, con garantía hipotecaria y 8 o/o de interés, pagadero por trimestres adelantados.

EL MARTES 27 de Mayo á las 3, en nuestro hall, 351 San Martín 361. 13m64 (14v63) de frente por 25m10 (31v76) en un costado, teniendo en el otro á los 25m52 (28v51) un martillo á favor de 0m20 (0v22) por 9m85 (11v14). Contrafrente 12m92 (14 v. 92) Superficie 344.36 m. c. (512 v. c. 61).

BAJOS: 2 salones para negocio, con dependencias y amplio sótano de 14v66 por 28v87.

ALTOS: Zaguán, vestíbulo, escritorio, sala, antesala, comedor, 5 dormitorios, 2 cuartos de baño, cocina, 2 piezas altas, patio y corredores.

Frente piedra artificial, escaleras de mármol y cedro, puerta cancel de cristales, cielos rasos de yeso decorados, empapelados, zócalos, pisos pino de tea y mosaico, instalación de luz eléctrica y campanillas. Visítese. 8 o/o á cuenta de precio. 2 o/o de comisión. Escrituras por ante la oficina del señor Andrés L. Heruttí. Informes, 351 San Martín 361.—BRAVO BARROS y Cía. m15

CASA y TERRENOS en Lo- rana—Judicial. Avenida Meeks (adoquinada y con tranvía eléctrico) esquina Loria. A una cuadra de la estación y en el punto donde se concentra todo lo que de más importante tiene la localidad. Una casa y cuatro lotes contiguos. Juez doctor Beltrán, secretaría Schatz, testamentaría de don Carlos Lichtar y doña Emilia Lichtar de Borgia. Bases, $ 32.000 la casa y $ 15 los 75 decímetros cuadrados ó sea la vara cuadrada, los terrenos.

EL DOMINGO 1 de Junio, á las 3.30, en la misma propiedad.

CASA—Avenida Meeks 191 esquina Loria. 21m65 (25 varas) á la primera por 28 metros (32v38) á la segunda. Superficie, 607 m. c. 54 (810.10 v. c.) Vestíbulo, sala, escritorio, comedor, antecomedor, 4 dormitorios, cuarto de vestir, 3 piezas de servicio, baño y cocina. Cielos rasos de yeso decorados, celosías de cedro, galería, patio, jardín, molino, aljibe, instalaciones de gas y luz eléctrica.

TERRENOS—4 lotes con frente á la calle Loria. Miden 8 metros 95 (10v38) por 21m65 (25 varas). Superficies de 193.77 m. c. (258.37 v. c.) y 194 m. c. 81 (259.10 v. c.) El lote número 2 tiene una pieza y carbonera, y el número 3 un molino. Escrituras por ante la oficina de los señores Ratto y Pita. Seña, 5 por ciento. Comisión, 2 por ciento. Informes, 351 San Martín 361, y en Lomas, Avenida Meeks 66.—BRAVO BARROS y Cía. m23

SUIPACHA Y LAVALLE — Judicial. La notable esquina frentes al Norte y al Oeste. En pleno centro comercial de la ciudad. Situación excepcional para levantar un vasto edificio de renta. 15m (17v82) de frente á Lavalle por 22m (25v40) á Suipacha. Superficie 330 m. c. (440.03 v. c.). Orden del juez doctor Seeber, secretaría Caputo, testamentaría de doña Carmen Videla Dorna de Lynch. Base retasada $ 231.000, que equivale á 525 $ los 75 decímetros cuadrados ó sea la vara cuadrada.

EL VIERNES 30 de Mayo á las 3 en nuestro hall, 351 San Martín 361. Ad corpus. Los edificios existentes son antiguos. El escribano que otorgue las escrituras examinará los autos en la secretaría del actuario. 8 o/o á cuenta de precio y 2 o/o de comisión Informes y planos, 351 San Martín 361.—BRAVO BARROS y Cía. m15

EN EL CENTRO DE AVE- llaneda—Lavalle 148, adoquinada, entre la Avenida Belgrano y calle Juan B. Pals. A cuadra y media de la Avenida Mitre y de la plaza é iglesia. Una espaciosa casa-habitación, sólida, confortable y en perfecto estado, distribuída en 1825 varas de terreno. Base $ 60.000, pagaderos 1|3 al contado y el resto á 1 y 2 años con hipoteca y 7 o/o de interés anual, por semestres adelantados

EL MIERCOLES 4 de Junio á las 3 p. m. en nuestro hall 351 San Martín 361. Mide 20 v. de frente por 70 en un costado, teniendo el otro á las 45 v. un martillo á favor de 17 y por 25 Contrafrente 27 v. Ad corpus. Gran hall de 110 m. c. con claraboya, sala, comedor, antecomedor, 10 dormitorios, baño, cocina con económica, 2 piezas de servicio galería, jardín, dos galponcitos, gallinero, luz eléctrica, gas, aguas corrientes y cloacas internas. El comprador deberá continuar con el pago del adquirido. Visítese de 1 á 4. Títulos perfectos. Informes, 351 San Martín 361. — BRAVO BARROS Y Cía. m25

RODRIGUEZ PEÑA 1820 — Judicial. Entre las Avenidas Alvear y Quintana y á una cuadra de la de Callao, es decir, en el centro del barrio de lujo. Un amplio terreno, con edificio de altos muy sólido, que puede trasformarse con toda facilidad en una excelente casa habitación. Juez doctor Seeber secretaría Caputo, testamentaría de doña Carmen Videla Dorna de Lynch

5.000 HECTAREAS EN LA Pampa.—La mitad Oeste del lote 11, fracción D, sección 9a. En una zona de porvenir inmediato. Campos excelentes para la cría de ganado. El ferrocarril proyectado de Acha á Antuco, cruzará posiblemente esta fracción. Venta resuelta, para liquidar decididamente sobre la base de pesos 35.000 que reconoce en hipoteca en cédulas argentinas, equivalente á pesos 7 la hectárea. ¡Muy barato!

EL MIERCOLES 28 de Mayo, á las 3 de la tarde, en nuestro hall, 351 San Martín 361. Linda con M. García Fernández, E. Maxzini, Dardo Rocha y la sección 14. Está alambrado, por los vecinos, en tres de sus costados. El Banco Hipotecario, á los efectos del préstamo, ha justipreciado en pesos 26 el valor de cada hectárea. Se visita por General Acha, donde hay facilidades para la inspección. Títulos perfectos. Informes y planos, en nuestra casa, 351 San Martín 361.—BRAVO BARROS y Cía. m13

"LA GALENSE", EN GERmania.—Partido de Gral. Pinto Parte de los reputados campos de La Germania. 400 hectáreas totalmente cultivadas, divididas en cuatro lotes de 100 hectáreas A 9 cuadras al SO. de la estación Germania (F. C. P.), á media legua de la de Peregrino (F. C. Rosario á Puerto Belgrano) y á tres de la de Pazos Kanki (F. C. O.) Aptos para agricultura y especialísimos para ganadería. Venta con opción. Base definitiva, 300 pesos la hectárea, pudiendo continuar se con una hipoteca de 1.84 pesos por hectárea (constituida á oro), que vence el 2 de Octubre de 1917, con 8 1/2 por ciento por semestres anticipados. El excedente mitad al contado y mitad á 3 años con garantía hipotecaria y 8 por ciento de interés.

EL DOMINGO 8 de Junio, á las 2, en el hotel Centenario de don Jorge Arin, en Germania. Lindan con la estancia La Germania y con Watson y calle en medio con los establecimientos de los señores Pini y Leonardi y Mateo Duane.

DETALLES

LOTE núm. 14—Todo alfalfado con excepción de 20 hectáreas de pan de vena. Población de 2 piezas, baño, cocina y monte. Alambrados en los cuatro costados. Casa para tambo, de 2 piezas, galpón, corrales é instalaciones para cerdos; potrero, bañadero y 15 chiqueros. Molino con depósito y tanque australiano, 5 bebidas y tranqueras automáticas.

LOTE núm. 17—Alambrado en los cuatro costados y dividido en 4 potreros, población de 3 piezas y cocina, corrales é instalaciones para tambo. Molino con tanque australiano y 4 bebidas. Tranqueras.

LOTE núm. 15—Alambrado en los cuatro costados y 2 potreros, molino con tanque australiano y 3 bebidas. Dos tranqueras.

LOTE núm. 30—Alambrado en los cuatro costados. Molino con tanque australiano, dos bebidas y tranquera automática. Están dedicados á tambo. Se entregarán inmediatamente. Se visitan por las estaciones indicadas. Desde Germania la inspección puede hacerse á pie. Títulos perfectos. Escrituras dentro de los 30 días, por ante la oficina del señor Leopoldo A. Cabral de General Pinto. Informes y planos, 351 San Martín 361.—BRAVO BARROS y Cía. m25

CHACRA EN CHIVILCOY—A sólo 3 horas de la capital federal 55 hectáreas. A 10 cuadras al Oeste de la estación y pueblo Emilio Ayarza del F. C. O. (ramal de Salpacha á Bivauca). Campo alto, sin desperdicio, inmejorable para agricultura. No tiene contratos. Se entregará inmediata. Venta en un lote. Base, $ 400 la hectárea. El comprador deberá continuar con una hipoteca á favor del Banco de la Provincia, por $ 10.000, pagadera en 20 semestres de $ 500 cada uno, con 8 por ciento de interés anual.

EL LUNES 2 de Junio, á las 3 de la tarde, en nuestro hall, 351 San Martín 361. Linda con Aranguren, Bartolo Bilbote, Luis Butti y Aranguren de Videla. Está alambrado por 3 costados con 5 y 6 hilos lisos y 2 de púa, (siendo propios 2 costados y uno medianero Se visita por Ayarza, dirigiéndose al señor Justo Andrade Títulos perfectos. Informes, 351 San Martín 361.—BRAVO BARROS y Cía. m22

HACIENDAS

TERCER REMATE FERIA en 25 de Mayo, F. C. S. En las antiguas instalaciones de los señores González Rubio, Grau y Cía., donde presentaremos un conjunto de haciendas especiales en clase y estado, procedentes de renombrados establecimientos ganaderos de la región.

EL MIERCOLES 4 de Junio á las 2 p. m. Oportunamente detalles. Entretanto, solicítense mayores informes, á nuestro representante en ésa, señor Martiniano Davel ó en nuestra casa central en Buenos Aires, San Martín 361-61—BRAVO BARROS Y Cía. m5

HACIENDAS EN GENERAL Pico, F. C. O. y F. C. P. (Pampa Central). Primer remate feria de haciendas generales, procedentes de renombrados establecimientos ganaderos de la región

EL DOMINGO 1 de Junio, á la 1 en punto, en nuestras instalaciones, donde presentaremos un conjunto de animales vacunos especiales en clase y estado. Oportunamente publicaremos detalle general. Entretanto, solicítense informes á nuestro representante en ésa, señor Nicolás E. Márquez, ó en nuestra casa central 361 San Martín 361, Buenos Aires.—BRAVO BARROS y Cía. m22

J. E. CAMPOS

JUDICIAL — BAJOS Y ALtos. Propiedad nueva, sólidamente construída, en sitio preferente y entre edificación compacta y lujosa. A una cuadra de la avenida Río Cuarto y á cuatro de Rivadavia. Orden del señor juez de lo civil, doctor Jerónimo Balarino, secretaría del doctor Manuel C. Olmos, en el juicio ejecutivo que por cobro de un crédito hipotecario sigue doña Angélica Peralta Ramos de Balcarce contra don Nicolás Lloy. Base, las dos terceras partes de la tasación ó sean $ 34.140.

EL DOMINGO 1o. de Junio á las 3 Mide 8.67 metros de frente por 26.78 en un costado y 25.07 en otro. En varas 10.91 de frente por 30.92 en un costado y 28.95 en otro. Distribución del edificio: casa baja: zaguán con mayólicas, vestíbulo, sala, comedor, dos dormitorios, baño, revestido de azulejos, cocina idem con hermosa económica, pieza grande en altos, otra para servicio, dos patios de mosaicos. Casa alta: la misma distribución de la baja, más un escritorio al frente. Elegante frente imitación piedra, cielos rasos decorados, puertas y celosías de cedro, tirantería de acero, gas, agua corriente, adoquinado pago. Seña 8 o|o. Comisión 2 o|o. Informes, Florida 230, J. E. Campos. m25

LUJOSA, NUEVA, SIN EStrenar. Hermosa casa baja, preparada para altos, con todos los detalles y confort de las construcciones modernas, en barrio de familias entre espléndidos edificios recién terminados. Thorne 484 entre Convención y Directorio, á una cuadra de las calles Malvinas, Curapaligüe y Río Cuarto y á cuatro de Rivadavia. Base, $ 20.000, á plazos.

EL DOMINGO 1o. de Junio, á las 3.15. Mide 10 varas de frente por 28.29 en un costado y 26.33 en otro. Lindo frente imitación piedra, zaguán decorado, lindos parisaux y mosaicos; vestíbulo, sala, escritorio, comedor, 3 dormitorios, baño con instalación completa, cocina con económica y depósito para agua caliente, despensa, pieza para otra pieza y cariplenie de cedro celosías, cielos rasos decorados, muros empapelados, tirantería de acero, dos patios, agua corriente, adoquinado pago. Reconoce una hipoteca de 15.000, hasta el 20 de Agosto de 1916, al 8 1|2 o|o Seña 8 o|o. Comisión 2 o|o. Informes, Florida, 230, J. E. Campos. m25

ROSA C. DE CABRERA

AVENIDA VICTORIA 3841 al lado de Castro Barros ó sea la ubicación culminante de Almagro y todo elogio que se pudiese formular al respecto resulta pálido reflejo ante su sobresaliente posición. Almagro es uno de los barrios donde la edificación arquitectónica toma gran incremento, haciéndole bello, aristocrático y que responde á la calidad de personas que allí se han radicado. Elegante y confortable casa edificada en terreno de 12v50 x 43 vs. Base $ 40.000, todo á largos plazos. El edificio bellamente distribuído, con mucha luz, aire y sol, consta de sala, escritorio con balcones á la calle, con celosías y baranda de metal, frente imitación piedra, zaguán con ruvestimientos de mármoles extranjeros, puerta de cuilo y cancel de cedro. Hall, 6 dormitorios, comedor que cuadra los patios con roble, "lumoir", 3 habitaciones con aseo, baño con accesorios, cocina con económica, calcha de peiota, gimnasia, galería. Luce carpintería de cedro, cielos rasos de yeso decorados "pintura ripolin", zócalos de mármol, patios de mosaicos extranjeros, instalación lujosa de luz y campanillas eléctricas, agua corriente y un sinnúmero de detalles que únicamente se podrán justipriar mediante una minuciosa visita; adoquinado y tranvía á la puerta. Condición de la venta: 40.000 $ en hipoteca á 2 años de plazo, interés 8 o|o, excedente al contado.

EL DOMINGO 1o. de Junio á las 3.30 p. m. Seña 8 o|o. Comisión 2 o|o. Datos, Victoria 551.—Rosa C. de Cabrera. m25

Pedro Llanos

PRECIOSA ESQUINA EN dos soberbios lotes, Báez y Arévalo. A dos cuadras de la avenida Guttemberg. Igual distancia de la avenida Vértiz y de la escuela superior de guerra. Ambas adoquinadas. Unicos lotes sin edificar, rodeados de una completa edificación, en un barrio completamente adelantado, con tranvías, luz, etc. Todo esto, unido á la orden terminante de vender y al precio de la base, hace que sea una esquina codiciada y al alcance de todos. Base, pesos 20 vara cuadrada, al contado.

EL DOMINGO 1 de Junio, á las 3 en el mismo terreno. Títulos perfectos. Informes en el acto, sobre el mismo terreno. Seña 8 o|o por ciento. Comisión, 2 por ciento. Más datos y planos á mi escritorio, Maipú 194.—Pedro Llanos.

V. S. LOBATO & Cía.

CASAS

LAPRIDA 1081, ENTRE PAraguay y Cabrera. Una linda casita, cómoda y bien ubicada, en barrio de familias muy solicitado. A una cuadra de Córdoba y á 3 de Santa Fe. Con adoquinado pago, agua corriente y cloacas. Base $ 10.000. Título perfecto. Ad corpus.

EL DOMINGO 1o de Junio á las 3.30. Mide 8 varas por 28.44 y su edificio, sólidamente hecho, se compone de sala, comedor, 2 dormitorios, baño con w. c., otras 2 piezas en altos, cocina y w. c. para servicio; techos de azotea, cielo rasos de yeso, pisos de pino tea, zaguán y patio de mosaicos, etc. Puede visitarse. Renta, $ 200. Seña 8 por ciento. Comisión 2 o|o. Informes, Rivadavia 639.—V. S. LOBATO y Cía. m23

RIOJA 1741|43|45, ENTRE Brasil y Garro. Una sólida propiedad de renta, de altos y bajos; negocio y 2 casas, sobre la calle más importante de un barrio que día á día va cambiando notablemente de aspecto y se pone á la altura de los más centrales, por sus grandes adelantos y la edificación moderna que ostenta. Base, $ 35.000. Renta en conjunto, $ 411 mensuales. Título perfecto. Ad-corpus.

EL DOMINGO 1o. de Junio, á las 3. Mide 16 1|2 varas de frente por 44 de fondo, y 7 vs. en el contrafrente. Edificio En el N° 1741, salón de negocio, 1 pieza, cocina y w. c. N° 1743; la casa alta de 2 salas consultorio, 2 dormitorios, comedor, otra pieza, cocina y w. c. Y núm 1745 casa baja, compuesta de sala, 3 dormitorios, comedor, 2 piezas más, cocina y w. c. Puede visitarse. Seña 8 o|o. Comisión 2 o|o Informes, Rivadavia 639.—V. S. LOBATO y Cía. m25

TERRENOS

MALABIA 1926, ENTRE SOler y Nicaragua. Terreno amplio, en Palermo, con adoquinado pago y varias construcciones modernas, muy buenas, á 4 cuadras de la Avenida Santa Fe. Base $ 21 el m., pudiendo hacerse el pago, al contado, cuarta parte á 6 meses y la otra cuarta parte á 18 meses de plazo, con hipoteca y 7 o|o de interés anual. Título perfecto.

EL DOMINGO 1o de Junio á las 3. Mide 10 varas de frente al Este por 66.23 de fondo. Superficie 662.30 vs. c. Tiene cerco de pared al frente. Seña 8 o|o Comisión 2 o|o. Informes, Rivadavia 639. —V. S. LOBATO Y Cía. m23

TERRENO ESQUINA EN el Caballito, calles Centenera y Don Cristóbal (rumbos N y O.), de medidas muy lindas y ubicación interesante, á una cuadra de la Avenida Provincias Unidas y 3 de Rivadavia. Sin base. Al contado. Título perfecto.

EL DOMINGO 1o. de Junio, á las 2.30, en el mismo terreno Mide 11.43 varas de frente á Centenera por 24.48 á Don Cristóbal, 10.58 en el contrafrente y 25.16 en el otro costado. Superficie 294.24 varas cuadradas. Seña 8 o|o. Comisión 2 o|o. Informes, Rivadavia 639. V. S. LOBATO y Cía. m25

JUDICIAL — CHACRA EN Mira mar, partido de General Alvarado. La número 55, que está lindando con las quintas y dista cuatro cuadras del pueblo y diez de la estación del ferrocarril Sud. Venta ordenada por el señor juez doctor Ricardo E. Cranwell, secretaría del señor Matienzo, en un juicio ejecutivo Base, $ 1.20 el metro cuadrado. Título perfecto.

EL JUEVES 29 de Mayo, á las 3, en nuestro salón de ventas, Rivadavia 639. Mide 190.52 metros de frente por igual extensión de fondo ó sea una superficie de 36.297.67 metros cuadrados; linda al SO. con la chacra 86, al NO. con la 116, al NE. la 84 y al SE. las quintas 58 y 59 Seña, 8 por ciento. Comisión, 2 por ciento Informes en nuestro salón de ventas, Rivadavia 639.—V. S. LOBATO y Cía.

EN CAÑUELAS — 112 HECtáreas de campo flor á 50 cuadras al NO. del pueblo, con 3 potreros, población, alambrados y con agua dulce de 2 á 3 metros Campo valloso, especial para granjas ó alfalfares, á una hora de la capital, que se venderá resueltamente, con base de pesos 350 la hectárea, incluyendo en esa suma 18.000 cédulas argentinas, con las que cargará el comprador, á estilo de plaza y devolviendo lo amortizado. El saldo al contado. Título perfecto. Mensurado y amojonado, y la posesión inmediata.

EL JUEVES 29 de Mayo, á las 3, en nuestro salón de ventas, Rivadavia 639. Son 112 hectáreas, 40 áreas y 70 centiáreas, que lindan al NE. con El Retiro de Castro Oliver, al SE. con el lote B. del mismo campo, al SO. con C. Galicia de Comollo y al NO. con la sucesión de Irigoyen. Tiene una casa de material de dos piezas, cocina, w. c. y pozo; un jagüel y está todo alambrado Para visitarlo, en la estación Cañuelas lo conocen por de Cía. Seña 8 por ciento. Comisión, 2 por ciento. Informes y planos, Rivadavia 639.—V. S. LOBATO y Cía. m13

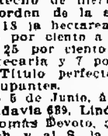

Gimenez Zapiola, Panelo & Cía.

JUDICIAL — EN BELGRAno, Coghlan, Propiedad calle Roque Pérez 2047, entre bulevar Congreso y Quesada. A 6 cuadras de la estación Coghlan y á 4 de las avenidas de Nahuel Huapí y Washington. Moderna de edificación moderna. Mide 8m66 (10 varas) de frente por 43m30 (60 varas) de fondo. Superficie 374.97 m. c. (500 v. c.) Edificio se compone de dos casas: una en el frente que consta de sala, comedor, hall, tres piezas, cocina y patio. Construcción moderna, frente imitación piedra, jardín al frente, verjas y persianas de hierro, pisos pino tea y de mosaicos, cielo rasos de yeso. Base $ 11.000. Por orden del señor juez de la instancia doctor Roberto Repetto, secretaría del doctor González Iramain en los autos "Parodi Agustín y otra contra Orciani José, cobro de un crédito hipotecario".

EL DOMINGO 1o de Junio á las 3.30 en la misma. El comprador entregará el 8 o|o á cuenta de precio y como seña el 2 o|o.—Gimenez Zapiola, Panelo y Cía., Florida 239. m24

Pedro J. Galíndez

EN VILLA GALINDEZ. — Tres casas y ocho lotes de terreno, sobre la avenida Pavón, adoquinada y con tranvía eléctrico de Plaza de Mayo á Temperley, frente por frente á la estación Talleres, Pavón 836, compuesta de 10 varas por 33, de un salón de negocio, cinco piezas, cuarto de baño, etc. Llave en mano. Base, $ 8.500 m|n. construcción sólida. Pavón 482, compuesta de 11v55 por 32v40, de un salón de negocio, dos piezas, cuarto de baño, etc., ocupada por el corralón de maderas del señor C. García con contrato á 90 $ mensual que vence el año 1915. Base 8.000 $. Belén Arruscaete esquina Centenario, compuesta de 11v55 por 27v02 de un gran salón de negocio, etc. (casa quinta). Base, $ 6.000 m|n. Terreno contiguo de 11v45 por 27v02. Sin base. Dos lotes calle Emilio Mitre al lado de Pavón. Sin base. Un lote Pavón entre B. Arruscaete y Pedro Saia. Sin base. Un lote esquina, Pedro Saia y Garibaldi, de 11v55 por 25. Sin base. Un lote Pedro Saia entre Centenario y Garibaldi. Sin base. Dos lotes, Ministro Brin entre B. Arruscaete y P. Saia. Sin base. Venta resuelta, otra pieza y completísimo de cedro celosías, cielos rasos decorados, muros empapelados, tirantería de acero, dos patios, agua corriente, adoquinado pago. Reconoce una hipoteca de 15.000, hasta el 20 de Agosto de 1916, al 8 1|2 o|o Seña 8 o|o. Comisión 2 o|o. Informes, Florida, 230, J. E. Campos. m25

PUBLIO C. MASSINI & Cía.

Mañana

A las 3 p. m., en nuestra casa, San Martín 81.

Por orden del Banco Francés

DEL RIO DE LA PLATA

Casa quinta en Adrogué, en la mejor situación de ese pueblo, á dos cuadras de la estación Mármol. Edificada en terreno de 7.687 varas cuadradas.

Base, $ 30.000. A largos plazos.

Chacra en Chivilcoy

Lindando con el ejido del pueblo. 29 hectáreas, (á menos de una legua de la estación Chivilcoy Sur). En un lote. Base, $ 450 la hectárea. A plazos.

Publio C. Massini & Cía.

1p

CASAS

JUDICIAL — GUAYANAS 1748 al 50 entre Andrés Arguibel y Carranza. Edificio compuesto de salón de negocio, al frente dos habitaciones, comedor, dos piezas más y demás dependencias. Mide 8m66 de frente por 8m90 de fondo en el costado NO y 8m70 en el SE. Tasación pesos 16.491 40, base 2|3 partes de la tasación ó sean 10.994 28 pesos. Existen en el salón de negocio varios accesorios mesas, mostradores, heladeras, y varias mercaderías que se detallan en el inventario que obra en autos, que también se venderán el mismo día sin base, al mejor postor y al contado.

EL DOMINGO 1o. de Junio á las 2 p m. en la misma propiedad Venta por orden del señor juez doctor Roberto Repetto, secretaría del doctor Julio V. Quirno Costa, en el juicio sucesorio de don Antonio Cresto. 8 o|o de seña á cuenta de precio y 2 por ciento de nuestra comisión. Comisión de los muebles 10 o|o. Informes y más datos, San Martín 81.—Publio C. Massini y Cía. m16

POR ORDEN DEL BANCO Francés del Río de la Plata. Casa quinta en Adrogué, en la mejor situación de ese pueblo, á dos cuadras de la estación Mármol, F. C. S. con frente á 2 calles, á La Reserva y Ereseano, adoquinado entre Binon y Rosales Parajo alto, rodeado de chalets. Edificio antiguo compuesto de 5 piezas y dependencias, cochera, molino, etc. Mide 45 08 vs. de frente á la Rosa 32v95 también de frente á Ereseano por 180v47 de fondo. Superficie total 7.687 52 varas cuadradas. Base pesos 30.000, pagadero cuarta parte al contado, cuarta parte á un año y cuarta á dos años de plazo con 7 o|o de interés anual y garantía hipotecaria de la misma propiedad

EL MIERCOLES 28 de Mayo á las 3 p m. en nuestra casa, San Martín 81. Títulos perfectos. Seña 8 o|o. Comisión 2 o|o. Informes en nuestras oficinas Publio C. Massini y Cía. m16

POR ORDEN DEL BANCO Francés del Río de la Plata. Chalet en Belgrano, Avenida Pampa 1507 esquina Vidal ambas adoquinadas, tranvías, aguas corrientes, luz eléctrica, etc. Situación bellísima, á una cuadra de la avenida Cramer dos de la estación Belgrano (F. C Rosario) y 4 de Cabildo Propiedad en buen estado, compuesta de jardín al frente, dos entradas, una para garage y la otra para la casa de familia, sala, comedor 3 dormitorios, baño dos piezas de servicio, garage y dependencias. Mide 14v29 por 38v50. Base $ 25.000 m|n pagadero tercera parte al contado, tercera á seis meses y tercera á doce meses de plazo con 7 o|o de interés y pagarés hipotecarios, negociables.

EL DOMINGO 8 de Junio á las 3 p m en la misma propiedad Visiteso en todo momento. Seña 8 o|o. Comisión 2 o|o. Informes, San Martín 81.—Publio C. Massini y Cía m23

JUDICIAL—VICTORIA 3754 al 66 entre Colombres y Castro Barros Gran casa de renta de construcción nueva y moderna. Preparada para construir altos Consta de 2 salones de negocio al frente, y dependencias y 8 departamentos de 3 y 4 piezas cada uno, baño, etc. Muy buen barrio comercial y de familias Dentro del barrio de tiendas, luz eléctrica, gas, aguas corrientes, etc., y con tranvías para todas direcciones. El terreno mide 17m32 cent. de frente al Norte ó sean 20 varas por 52m60 de fondo al Oeste ó sean 60v73 y 53m42 en el lado Este ó sean 61v68 Vente por orden del señor juez Dr. Jerónimo Balcarce, en el Juicio seguido por don Juan Lorzenzini hijo contra doña María Castillo Aguilar de Avila y don Ramón Rafael Avila, por cobro de pesos. Base $ 40.000 moneda nacional

EL JUEVES 29 de Mayo á las 3 p. m. en nuestra casa San Martín 81. Vendemos esta buena propiedad cuya mejor elogio es visitarla. Por disposición del juzgado se exigirá el 8 o|o á cuenta de precio y el 2 o|o de comisión. Por más datos á nuestra casa. San Martín 81.—Publio C. Massini y Cía. m24

AVENIDA RIO JANEIRO 882, entre Cangallo y Bogado, sobre el parque Centenario, á dos cuadras de las avenidas Chubut y Gaona, en situación vallosa y toda edificada. Propiedad compuesta de dos piezas, cocina y dependencias. Mide 10 varas por 45 al S. 39.68 de fondo en el costado SE. 35v67 en el costado SO y 10v44 en el contrafrente (sin corpus). Base pesos 8.000, incluyendo 5.000 cédulas argentinas que el comprador tomará á su cargo en forma y estilo de plaza, el excedente al contado.

EL DOMINGO 1o. de Junio á las 4.30 p. m. en la propiedad. Títulos perfectos. Seña 8 o|o Comisión 2 o|o. Informes 81 San Martín 81—Publio C Massini y Cía. m27

TERRENOS

SEGUNDO GRAN REMATE de los terrenos de Ambrosetti. En Villa Urquiza, dentro de los límites de la capital federal, á tres cuadras del tranvía número 96, por las calles Bebedero y Aizpurúa, ambas adoquinadas, entre un macizo de edificación y en una zona muy solicitada como lo comprueba el éxito de nuestra venta anterior, efectuada el 6 de Abril del corriente año y que en sólo dos meses escasos que han trascurrido ya se han empezado á edificar varias casas, dato elocuente que comprueba el porvenir que espera á estos terrenos. Por otra parte, Villa Urquiza es una villa hecha, que cuenta con la mayoría de sus calles pavimentadas, luz eléctrica, teléfono, sucursales bancarias, telégrafo, correos, varias escuelas y muchísimo comercio que agregado al gran número de chalets de familias existentes le dan un impulso y vitalidad propia, haciendo de esta villa, ensanche de Belgrano. Son 150 lotes con frente á las calles Manuela Pedraza (á adoquinarse), Guayra, Iberá, Burela, Ceretti, Serrano, Aizpurúa y Achega. Venta en 80 mensualidades sin interés con base de 4 pesos vara cuadrada, pudiendo vender resueltamente más, dando posición en seguida y desembolso que una mensualidad de garantía en el acto del remate y otra más al retirar el título provisional, dándose las escrituras definitivas cuando se hayan abonado 40 mensualidades ó bien á todo el que las anticipe y por ante el escribano señor Poriurio Lloret. Títulos perfectos. Comisión, 2 por ciento al comprador.

EL DOMINGO 8 de Junio, á las 2 de la tarde, en los mismos terrenos. Aconsejamos visitar los terrenos, puede tomarse el tranvía número 96 que sale de plaza de Mayo y que va por 25 de Mayo, Rangalio, Montevideo, Córdoba, Rivera, Tribuno, Ushuaia, Alvarez Thomas, Acha, Bebedero hasta Aizpurúa, es decir á tres cuadras del terreno. Más informes y planos, en nuestras oficinas.—Publio C. Massini y Cía. m27

JUDICIAL. — EN VILLA Pueyrredón. Primera estación después de Villa Urquiza, 3 lindos lotes, calle San Alberto entre Terrada y Condarco, á pocos metros de la estación Pueyrredón y entre un grupo de casas nuevas. Mide cada lote 8 metros 66 cent. de frente por 41 metros 32 cent. de fondo ó sean 10 varas por 48v41. Tasación, $ 9 m|n. el metro cuadrado. Base, 2|3 partes de la tasación, ó sean $ 6 el metro cuadrado que equivale á $ 4.50 los setenta y cinco decímetros cuadrados (vara cuadrada) pagadero tercera parte al contado, tercera parte á 6 meses y tercera parte á 12 meses de plazo sin interés y garantía hipotecaria de los mismos terrenos. Venta por orden del señor juez doctor González del Solar, secretaría del doctor Odériigo, en los autos sucesorios de don Carlos Rudin.

EL DOMINGO 8 de Junio, á las 2.30 de la tarde, en los mismos terrenos, 8 por ciento á cuenta de precio y 2 por ciento de comisión. Escrituras ante el escribano señor Nicanor Repetto. Planos y más informes, San Martín 81.—Publio C. Massini y Cía. m23

TERRENOS EN PALERMO. En un gran barrio adoquinado pago y transitado en sus frentes, á 100 metros de la avenida Rivera, entre una compacta edificación, frente al mercado municipal (en construcción), á dos cuadras del bulevar Dorrego y 3 de la estación Palermo, F. C. P, 35 lotes con frente á las calles Bompland, Cabrera, Fitz Roy, Carranza, y avenida Guayanas. Como ubicación es de primer orden, pues cuenta con todas las comodidades en los barrios modernos. Venta en ventajosas condiciones de pago, sin base á tanto la vara cuadrada, para vender resueltamente pagadero 25 o|o al contado, y el resto en 3 cuotas semestrales de 15 o|o cada una con 6 o|o de interés por semestres adelantados

EL DOMINGO 8 de Junio á las 2.30 p. m. en los mismos terrenos venderemos estos 35 lotes que recomendamos por su ubicación á los constructores que buscan el terreno ideal para edificar, pues se halla en un barrio para chico moderno. Títulos perfectos Seña 8 o|o. Comisión 2 o|o. Escrituras ante los escribanos señores Martiny Valenzuela. El remate se efectuará en la esquina de las calles Bompland y Cabrera, Más datos en nuestra casa, San Martín 81.—Publio Massini y Cía. m27

PAMPA 2788, AL LADO DE la esquina de Vidal Un lindo chalet, en el mejor barrio de Belgrano, adoquinado, tranvías, aguas corrientes, etc. Edificado con materiales de primera calidad, sin economías de ningún género. Mide 10v11 de frente por 37v79 de fondo, estando en el contrafrente 10v21 (sin corpus). Su edificio en perfecto estado, consta de 5 habitaciones principales, cocina, baño y demás dependencias. Venta por orden del Banco Francés del Río de la Plata, con base de 20.000 pesos pagadero tercera parte al contado, tercera parte á 6 meses y tercera parte á 12 meses de plazo con 7 o|o de interés y pagarés hipotecarios negociables.

EL DOMINGO 8 de Junio á las 3 p. m. en la misma propiedad Venderemos este chalet que recomendamos se visite, lo que puede hacerse en cualquier momento. Títulos perfectos, Seña 8 o|o. Comisión 2 o|o. Informes San Martín 81.—Publio C. Massini, y Cía. m27

AVENIDA VERTIZ, BLANdengues y Zabala A 4 cuadras del parque de las Barrancas, un lindo terreno con frente á tres calles en la situación más pintoresque, entre Palermo y Belgrano, especial para studs, haras, tambos, etc. Mide 15v42 de frente á la Avenida Vértiz, 34v77 á Blandengues, 2v75 á Zabala y 19v00 varas en el costado S E. superficie total 2v21 varas cuadradas. Venta por orden del Banco Francés del Río de la Plata, con base de $ 25 vara cuadrada.

EL MIERCOLES 4 de Junio á las 2 p m en nuestra casa, San Martín 81, venderemos este terreno de ubicación ideal. Títulos perfectos Seña 8 o|o Comisión 2 o|o Informes en nuestras oficinas. Publio C. Massini y Cía. m24

SOBRE LA CAPITAL — En San Andrés de Giles Chacras y quintas rodeando la nueva estación Kilómetro 107, del F. C. C. Buenos Aires en su línea de Federico Lacroze á Rojas. Tierras de primer orden, aptas y especiales para todos los cultivos para tambos, reservitas, quintas de verdura etc Venta á 5 años de plazo, con base de 600 pesos la hectárea. Los solares se dan base á tanto el metro cuadrado.

EL MIERCOLES 25 de Junio á las 3 p. m. en nuestra casa San Martín 81. Después detalles.—Publio C. Massini y Cía. m27

CAMPOS

CHACRA EN CHIVILCOY—Lindando con los ejidos del pueblo. 29 hectáreas, 50 áreas á menos de una legua de la estación Chivilcoy (Sud) con frente al camino á Navarro y bulevar Sarmiento, alambrada en todo su perímetro con 7 hilos y varillas de hierro. Tiene una población compuesta de dos piezas, cocina y dependencias. Linda al NO. con Diego White y chacras del ejido, al SE. con los sucesores de Manuel E. López, al NE. calle en medio con Marcos Tuñiaro y al SO. con Juan Tuñiaro y doña Carmen Arrasmena. Venden en un lote base 450 pesos la hectárea. Reconoce una hipoteca por 7.000 pesos al 8 1|2 por ciento por 6 años, el excedente al contado

EL MIERCOLES 28 de Mayo á las 3 p m. en nuestra casa, San Martín 81. Para visitarla conviene ir por Chivilcoy (Sud) y preguntar por la chacra de Berardi, que es bien conocida. Títulos perfectos. Seña 8 por ciento Comisión 2 o|o Informes y planos en nuestras oficinas.—Publio C. Massini y Cía m16

EN PIRAN — PARTE DEL conocido establecimiento La Merced, zona ganadera de importancia, 480 hectáreas en dos fracciones de 187 y de 292 hectáreas de campo riquísimo, á 4 leguas de la estación Pirán y 6 de Coronel Vidal, teniendo además el ramal de F. C. Sud á Juancho, que pasa muy próximo al campo. Es sin duda una de las mejores regiones de la zona, pues se trata de campos fértiles, con gran capacidad para ganadería, que para lo que está arrendado á razón de $ 10 la hectárea hasta el 31 de Diciembre de 1914, con pagos por semestres adelantados. Venta definitiva, base $ 130 la hectárea para vender resueltamente. Reconoce una hipoteca equivalente á $ 85 la hectárea, hasta Marzo de 1915 al 8 o|o, que el comprador podrá tomar á su cargo, abonando el excedente al contado.

EL MIERCOLES 11 de Junio, á las 3 de la tarde, en nuestra casa, San Martín 81. Para visitarlo, conviene ir por la estación Pirán Títulos perfectos. Seña, 8 por ciento Comisión, 2 por ciento Más informes, en nuestras oficinas.—Publio C. Massini y Cía. m24

Carlos Olmi

JUDICIAL — FINCA De 4 habitaciones Calle Jaramillo 3563 entre Rupert y Roque Pérez (Belgrano), 17 mts. 82 por 44 1|2 de fondo (20 varas de frente por 51 de fondo) Base por terreno con edificio $ 11 10 los 8 75 decímetros cuadrados (6 vara cuadrada) A una cuadra de Republiquetas, adoquinada, con carro 35. Juez doctor González del Solar, secretario señor Cúneo. Autos: Sucesiones Jo sé Plotti y María Luisa de Plotti. Seña 8 o|o. Comisión 2 por ciento.

EL SABADO 7 de Junio á las 3 p. m. en Reconquista 353 Carlos Olmi. v2|n

JUDICIAL — BOLIVAR — En Bolívar, F. C. S Finca de 5 habitaciones y galpón, toda en cal. En el centro del pueblo. Bulevar 10 núm. 232. 15 metros de frente por 50 de fondo Base, $ 10 666 66. Juez doctor Beltrán, secretario señor Espeche. Autos: Concurso Juan Moral.

EL SABADO 7 de Junio á las 3 p. m. en Reconquista 353 Seña 8 o|o. Comisión 2 por ciento —Carlos Olmi. v2|n

JUDICIAL — TERRENO — Calle Girardot 276, entre Leones y Estados. 8 metros 66 de frente por 17.26 en un costado y 17.16 en el otro. Base $ 5 con 6|0 decímetros cuadrados (la vara cuadrada). A 4 cuadras de Warnes 3400 y 6 de Triunvirato 1100. Juez doctor González del Solar, secretario señor Cúneo. Autos Sucesión Francisco Rizzo. Seña 8 o|o. Comisión 2 o|o

EL SABADO 7 de Junio á las 3 p. m. en Reconquista 353 —Carlos Olmi v2|n

JUDICIAL — CABILDO 3300 —Terreno á pocos metros del bulevar Cabildo, altura del 3300, con doble vía de eléctrico. Calle Apipé entre bulevar Cabildo y Obligado. A 4 cuadras de Republiquetas, adoquinada, con eléctrico 35, doble vía, á de la estación Núñez, F. C. C. A. á igual distancia de la estación Rural, 7 metros 7904 (9 varas) de frente por 25 mts 832 (29 varas 82) de fondo (Superficie cuadrada, 268 varas cuadradas 38 centiáreas). Base íntima, $ 12 50 los 0 75 decímetros (6 sea vara cuadrada).

EL DOMINGO 8 de Junio, á las 4 de la tarde, en el mismo terreno. Orden del señor juez, doctor Valentín González del Solar (Cilo), secretaría Cúneo, en la sucesión Enriqueta Laporte de Formentini. Seña, 8 por ciento. Comisión, 2 por ciento. Hay planos. v2|un.

Arturo Barros y Cía.

CHACRAS EN PRINGLES. A 8 cuadras de la estación Reserva y 8 leguas y media de Pringles, 29 chacras de 55 á 102 hectáreas cada una. Lindan con Lorenzo Defferrari al Norte y al Oeste, separadas en este costado por la vía del ferrocarril, con Pedro Serigós al Sur y con el Sud Fitte al Este. Es en su totalidad campo apto para agricultura, encontrándose en rastrojo de dos años una mitad y virgen la otra. Tierra excelente y agua dulce de 3 á 6 metros. Existen alambrados exteriores, poblaciones en 4 lotes, molino en otros, jagüeles, etc. Las condiciones especiales que ofrecen estas chacras, al pie de una estación del F. C. Sud, á pocas horas de los puertos de la capital y Bahía Blanca y en una de las regiones agrícolas más ricas de la provincia de Buenos Aires, son excepcionales tanto más cuanto que tratándose de chacras de reducida superficie la compra se efectúa con poco dinero. Base 90 pesos la nectárea. Mitad al contado y la otra mitad en tres cuotas á 12, 18 y 24 meses con garantía hipotecaria y 8 o|o de interés. Los interesados en revisar el campo pueden hacerlo por la estación Reserva, donde encontrarán los medios necesarios á ese fin.

EL MARTES 10 de Junio, á las 3 p. m. en nuestro salón de ventas, San Martín 50, Buenos Aires. Escrituras por la escribanía del señor Basilio Cabrera. Victoria 354, dentro de los 30 días del remate. Títulos perfectos. Seña 8 o|o. Comisión 2 o|o Planos é informes, San Martín 50.—Arturo Barros y Cía. m19

CANGALLO 2370, elegante casa de familia, entre Callao y el Once. Consta de sala, antesala, comedor, gran hall, 5 dormitorios, 3 baños, otro hall, patio con marquise y arriate de plantas, cocina revestida, etc. Muy cómoda y de todo confort. Después más detalles. Base 80.000 pesos. Mitad á un año.

EL DOMINGO 15 de Junio á las 3 p. m. en la misma. Informes, San Martín 50.—Arturo Barros y Cía. m14

Corvera y Peralta Martínez

CASAS

LAS GRANDES CASAS — Judicial. A plazos, Santa Fe número 3047. Un edificio sunt

Bacigaluppi y Rúa

AVISOS NUEVOS

ESPECULADORES! — EN Monte Grande, lindando con Villa de Mayo, en donde se han colocado 2.600 lotes, obteniéndose un promedio de 3 $ la v. c., frente á la avenida San Martín, con tranvía proyectado de Temperley á Monte Grande. 16 medias manzanas de 9.600 m. c. A 5 años de plazo, sin interés. Base, $ 0.30 v. c. Monte Grande, hoy cabeza del nuevo partido "Esteban Echeverría", es un pueblo cuyos asombrosos adelantos han llamado la atención de todos, se ha destacado por su importancia sobre muchas localidades que cuentan largos años de existencia. Está situado en un marco interesante, á 28 kilómetros de la capital (40 minutos de tren), á 20.5 metros sobre el nivel del mar. Sus magníficos chalets y casas quintas forman un conjunto atrayente y sus aguas de inmejorable calidad, la feracidad de sus tierras y los paisajes que lo rodean dejan comprender que allí se ha producido un exceso de prodigalidad de la naturaleza. Los especuladores que con ojo avizor observan los pocos negocios que hoy se ofrecen, tratándose de una fracción que permite la fácil subdivisión efectuando una operación que tiene que dar óptimos resultados, son los llamados á retener su atención ante esta venta. Planos y detalles, avenida de Mayo 673.—Bacigaluppi y Rúa, Rte.

El JUEVES 5 de Junio, á las 3, en nuestra casa. m27

CASAS

CASA CENTRAL — JUFRE 75, al lado de la Av. Río de Janeiro y á un paso de los bulevares Rivera y Triunvirato. En el punto donde convergen una infinidad de líneas de tranvías. Zona de grandes adelantos y que cuenta con todas las comodidades apetecibles. Mide su terreno 10x70 vs. Base $ 16.000. Reconoce 10.000 cédulas argentinas, que tomará á su cargo el comprador. Edificio bien construído, se compone de cocina de material y jardín al frente, 2 dormitorios, comedor que cuadra al patio, un dormitorio más, 2 piezas de servicio, cocina, w. c., gran parral, pisos de mosaicos, carpintería de cedro, patios de mosaico, árboles frutales, etc. Casa muy alegre, con mucho aire y luz. Visítese. Datos, Av. de Mayo 672.—Bacigaluppi y Rúa. Rte. 4075.

EL DGO. 1o. de Junio, á las 4. m25

CASA QUINTA EN RAMOS Mejía, "Villa María". A 50 metros de la Av. Gaona, con tranvía proyectado 400 de la plaza, iglesia, municipalidad y estación del F. C. de la localidad. Paraje alto y entre muy buena edificación. Calle cabildo entre Italia y Valle, frente al gran edificio de la Sociedad italiana. Mide su terreno 20x68 m., con un martillo en su favor de 11.58 vs.; superficie 1.358 v. c. Edificio de sala, 3 dormitorios, cocina, w. c., galería de madera, mirtorios, cocina, w. c., galería de madera, mirtorios, cocina, w. c., galería de madera, mirt

Guerrico & Williams

CASAS

ORDEN DEL COLEGIO La- cordaire. La magnífica quinta Santa Rosa, en Hernal, á 12 cuadras de la estación, con frente á la Avenida Las Heras y calles Lacordaire y otra sin nombre todos sus alrededores muy edificados, lindando con las villas La Perla y Soledad á 2 cuadras del tranvía de plaza de Mayo á 4 Quilmes. La quinta clara, espléndidas arboledas, frutales seleccionados, viña, plantas de flores escogidas, verduras, alfalfa, una casa no moderna, pero habitable, otra para servicio, molino, gallinero, etc., hallándose formado con frente á Las Heras un precioso rond-point de casuarinas y Limos, con el fin de levantar en su centro la residencia que corresponde á ese soberbio marco. Terreno todo muy alto y parejo, que mide 248.73 varas de frente á la Avenida Las Heras, por 222.53 de frente á la calle Lacordaire, y 222.38 á la otra calle sin nombre. Superficie 55.288.45 varas cuadradas. Base terminante, $ 60.000, al contado, con orden expresa del Colegio Lacordaire, de vender con cualquiera oferta sobre la base, debiendo escriturarse ante la escribanía del señor Darío Beccar, con títulos perfectos.

EL MIERCOLES 4 de Junio, á las 3, en nuestra casa, B. Mitre 530, donde pueden solicitarse planos detallados. Seña 2 o|o. Comisión 2 o|o.—Guerrico y Williams. m24

TERRENOS

JUDICIAL, EN MIRAMAR, con retasa, 23 lotes muy bien situados, algunos sobre la plaza Pueyrredón, otros próximos al mar y otros muy cerca de la estación del ferrocarril, todos con servicio de luz eléctrica. Quedan en las manzanas 88., sección 1a.: B, E, JJ., sección 2a.: F, O, H, sección 3a.: II, GG, sección 4a.: EE., sección 6a. y manzana A, quinta 19. Bases de $ 1.50 á 3.75 (que representan el 50 por ciento de sus tasaciones) la vara cuadrada, 30 por ciento al contado y el resto á 6 y 12 meses con 7 por ciento de interés anual.

EL MIERCOLES 28 de Mayo, á las 3, en nuestra casa, B. Mitre 530, donde pueden pedirse planos. Orden del señor juez doctor Padilla, testamentaría de don Bartolomé Vanasco.—Guerrico y Williams. m21

A $ 2 POR MES EL LOTE— En Espeleta (Quilmes), á dos cuadras de la estación, 128 lotes, saldo de una gran fracción vendida hace tiempo, donde se han levantado numerosos edificios, entre otros el destinado para colegio que funciona y queda á una cuadra de estos terrenos. Paraje sumamente alto y pintoresco, á sólo 5 minutos de la estación Quilmes y á menos de media hora de Constitución con servicio de 40 trenes diarios. La orden que hemos recibido es de vender absolutamente todo y como las bases y condiciones no pueden ser más favorables para el comprador, es una oportunidad que debe aprovecharse, pues con un insignificante ahorro mensual, se puede adquirir un terreno de verdadero porvenir. Base, $ 3 por vara el lote, en 30 mensualidades sin interés, exigiéndose sólo dos mensualidades y 2 por ciento de comisión en el remate, otras dos mensualidades dentro de los 10 días al entregarse las libretas y las restantes se abonarán del 1 al 10 de cada mes en el Banco Germánico. Por pago al contado descuento de 20 por ciento sobre plazos. Posesión y escrituras inmediatas, ántes ante los señores Valenzuela y Martín con títulos perfectos.

EL DOMINGO 1.o de Junio, á la 1.30 en los terrenos. Tren especial gratis saldrá de Constitución á la 1.10. Piden planos, boletos é informes, á nuestra casa, B. Mitre 530.—Guerrico y Williams. m23

MUEBLES, ETC.

DEL Sr. DIEGO S. AGAR el rico mueblaje inglés de Maple, que adorna su casa quinta en Flores, Rivadavia 7365, por ausentarse á Europa. Elegantes muebles de salón, salita y fumoir: sofáes, sillones y sillas caoba forrados en seda, vitrina y cabinets caoba tallados, mesas de centro, étagères, jardineras nogal, escritorio señora, piano media cola C. Bechstein, lámpara pie de bronce, busto y columna mármol, floreros y adornos porcelana, grabados, filigranas, cortinados, alfombras, carpetas, pieles de oso blanco y oso pardo, con cabeza, almohadones bordados; dos ricos juegos de comedor, uno de nogal y otro de roble tallado con sus correspondientes juegos de sillones y sillas, espléndida mesa de comer, sillones de marroquín, mesa bandeja, carpeta mesa felpa, licorera inglesa, centros de mesa, metales, cuadros al óleo por W. Oliver, guardafuegos de bronce, chenet de chimenea y útiles, cortinados, alfombrado, rico juego de dormitorio de nogal con ropero de tres cuerpos, camas de bronce, escritorio señora y etcétera olivo, chaise longue, cómodos sillones, mesas, caja hierro Milner, dormitorios caoba y marqueterie y de nogal con roperos de tres cuerpos; dormitorios olivo, roble, laqué y de Saint Wainut, camas cameras de bronce, botineros, costureros, juegos lavatorio porcelana, cómodas, toilettes, toalleros, grabados iluminados, bibelots, cobertores de pluma de cama, cortinados, alfombras, carpetas, escritorio americano de roble, bibliotecas roble, sillón giratorio, sillones marroquín, relojes de chimenea; sillones Smyrna, sillas caoba, mimbre bordado, ruleta, estereoscópico, alfombras de Smyrna, adornos, percha vestíbulo de cedro; sofá rinconero de caoba, sofá acajou, sillones marroquín, reloj con campanas de Westminster, estatua bronce, pedestales, macetas porcelana; juegos de mimbre, jardineras, vajillas, mesas de roble, sillas roble y cerezo, sillones roble, sillas roble y cerezo, escritorio roble, sillón giratorio, sillones de nogal y roble, espejo de chimenea, cristalero, sofá, sillones y sillas nogal y vaqueta estampada, reloj de pared, juego de vestíbulo nogal tallado, percha nogal, gran guardarropa pino tea, bañadera enlozada, lavatorio, mesas, sillas, alfombras, artefactos eléctricos, etc.

EL VIERNES 30 de Mayo, á las 8 de la noche. Exposición desde el jueves, de 9 a. m. á 10 p. m. Comisión 10 o|o.—Guerrico y Williams. m23

RICAS ALFOMBRAS DE Smyrna, legítimas, hechas á mano, gran espesor, colores claros y oscuros, de todos tamaños, grandes, medianas y chicas. Espléndido lote de 42 alfombras de la más rica calidad y preciosos gustos, miden: 5.76 por 3.60; 5.38x3.42; 5.00x3.43; 4.85x3.45; 4.75x3.52; 5.02x3.36; 4.92x3.47; 4.80x3.50; 4.91x3.50; 4.84x3.33; 4.67x3.46; 4.65x3.58; 4.66x3.29; 4.62x3.45; 4.57x2.97; 4.55x3.40; 4.51x3.38; 4.47x3.33; 4.42x3.45; 4.40x3.58; 4.38x3.36; 4.32x3.15; 4.32x3.00; 4.22x2.83; 4.16x3.22; 4.12x2.50; 4.06x3.03; 3.98x2.20; 3.94x2.89; 3.90x3.15; 3.73x3.15; 3.78x2.82; 3.80x3.64; 3.54x2.91; 3.53x2.48; 3.17x3.07; 2.97x2.11; 2.92x2.20; 2.81x3.17; 2.46x1.81; 2.30x1.76; 2.36x1.75; 1.97x1.44.

EL VIERNES 30 de Mayo, á las 4 de la tarde, en nuestra casa, B. Mitre 530. En exposición miércoles y jueves. Comisión 10 por ciento.—Guerrico y Williams m25

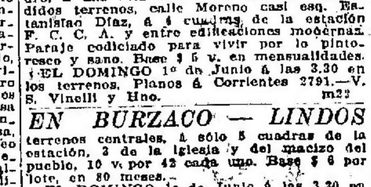

(Corrientes 2791, U. T. 1557 (Mitre)

SEMANALES, Corrientes 2791 (edificio Banco de Italia). SABADOS á las 2 y 8 p. m., muebles únicamente, MIERCOLES á las 8 y DOMINGO á las 2, tienda, bazar, mercaderías generales. Anticipamos dinero sobre muebles que nos remitan para remate. U. T. 1557 (Mitre).—V. S. Vinelli y Hno. v21

TERRENOS

EN AVELLANEDA — ES- pléndidos terrenos á 1 1|2 cuadra de la estación Sarandí, F. C. S. lindando con la capital calle Uriburu entre 1 y 3. Paraje alto, Base pesos 20 el lote, en 80 meses.

EL VIERNES 30 de Mayo á las 8 p. m. en nuestro salón de ventas, Corrientes 2791. —V. S. Vinelli y Hno. m24

20.000 VARAS, en VILLARS, en 2 fracciones, sobre el mismo pueblo rodeadas de casas quintas. Sin base á tanto la fracción en 80 meses.

EL VIERNES 30 de Mayo á las 8 p. m. en nuestro salón de ventas, Corrientes 2791. —V. S. Vinelli y Hno. m24

EN FLORES — MARIANO Acosta 828 entre Remedios y Arrecifes. Unico terreno entre edificios á 3 cuadras de Provincias Unidas con tranvías. Base pesos 5.50 en mensualidades.

EL VIERNES 30 de Mayo á las 8 en nuestro salón, Corrientes 2791.—V. S. Vinelli y Hno. m24

19 TERRENOS en MENSUA- lidades en el Pilar, rodeando la misma estación. Base pesos 3 el lote con opción.

EL VIERNES 30 de Mayo á las 8 p. m. en nuestro salón de ventas, Corrientes 2791. Después detalles. Piden planos á V. S. Vinelli y Hno., Corrientes 2791. m24

TRIUNVIRATO — FRENTE á este gran bulevar con eléctrico, 2 espléndidos terrenos, Triunvirato esquina Donado y otro en Olazábal entre Plaza y Holmberg. Sin base á largos plazos.

EL VIERNES 30 de Mayo á las 8 de la noche en nuestro salón de ventas, Corrientes 2791, U. T. 1557 Mitre.—V. S. Vinelli y Hno. m24

BARRANCAS DE SAN ISI- dro, á una sola cuadra de Cabildo, espléndidos terrenos, calle Moreno casi esq. Estanislao Díaz, á 4 cuadras de la estación F. C. C. A. y entre edificaciones modernas. Paraje codiciado para vivir por lo pintoresco y sano. Base $ 5 v. en mensualidades.

EL DOMINGO 1o de Junio á las 3.30 en los terrenos. Planos á Corrientes 2791.—V. S. Vinelli y Hno. m22

EN BURZACO — LINDOS terrenos centrales, á sólo 5 cuadras de la estación, 3 de la iglesia y del macizo del pueblo, 10 por 42 cada uno. Base $ 6 por lote, en 80 meses.

EL DOMINGO 1o de Junio á las 3.30 en los terrenos. Planos á Corrientes 2791.—V. S. Vinelli y Hno. m23

CAMPOS

LOS CAMPOS DE LINCOLN —06 hectáreas rodeando la estación Abel F. C. Gral Provincia Bs. Aires, en dos fracciones como campo es excelente, tierra especial, agua á tres metros y como negocio no puede pedirse mejor, verdadera oportunidad para especuladores, pues aquello se presta para la formación de una gran sucursal, fraccionando en solares, quintas y chacras, por su espléndida ubicación. Base, pesos 150 la hectárea, á plazos.

EL SABADO 7 de Junio á las 4 en nuestro salón de ventas, Corrientes 2791. Después detalles, desde ya pídanse planos á V. S. Vinelli y Hno., Corrientes 2791. m24

20 LEGUAS DE CAMPO EN el Chaco Paraguayo en 4 fracciones y á 10 años de plazo, situadas á 10 leguas del Río Pilcomayo. Lotes 165 y 167, fracción 2a. C. D. Campos inmejorables en su mayor parte bosques de quebracho colorado y muchas otras maderas duras, especial para ganadería, con agua dulce á poca profundidad que cruzarán ese gran chaco, la verdadera Pampa paraguaya. Base $ 3 por hectárea en 20 semestres.

EL SABADO 7 de junio á las 4, en nuestro salón de ventas, Corrientes 2791. Después detalles. Pídan planos á V. S. Vinelli y Hno., Corrientes 2791. v27

Alberto R. Saavedra y Cía.

HOY Muebles á las 8 p. m.

DEL DOCTOR PEDRO LO- pez Butaro. Su rico mueblaje que adorna la propiedad B. Mitre 1918.

HOY 27 del corriente, á las 8 de la noche, poquedo detalle: Lindo gran formato 8 pedales, juego de sala lampás y nogal, consola con espejo biselado, vitrina, mesa de sala, buenos cuadros al óleo, bronces, jarrones, pedestales, muebleitos fantasía, etc., escritorio cilindro norteamericano, bibliotecas, caja hierro, juego marroquí 7 piezas, útiles, artefactos luz eléctrica, etc. rico dormitorio Luis XV con ropero tres cuerpos nogal y roble bien tallado, doselcolchones, cortinados, "chaise-longue", juego lavatorio metal, máquina coser, escritorio para señora, etager, adornos, etc., buen comedor Enrique I, tres piezas, nogal y roble bien tallado, sillas, sofá y sillones vaqueta, espejo nogal y luna biselada, reloj, gráfófono, cortinados felpa, carpeta id, juego porcelana macizo con aplicaciones de bronce, ropero de tres cuerpos, guardarropa estilo y tres cuerpos, antecomedor nogal y roble tres piezas, loza, cristales, sillas de Viena, etc., otro dormitorio Luis XIV 4 piezas, muebles sueltos, vestíbulo, juego "toilette" 9 piezas, percha con espejo, macetonas, plantas, etc., baño enlozado, batería cocina enlozada y demás enseres de la casa. Comisión 10 o|o al cargo del comprador. Datos, San Martín 197. v30

Pedro Baldizzoni

DE LA HERRERIA HUM- berto I número 2746, entre Catamarca y Jujuy.

El JUEVES 29 del corriente, á la 1 de la tarde, procederé á vender por orden terminante de su dueño, todas las existencias de dicha herrería, á saber: 5 máquinas rápidas para agujerear, dos motores fuerza 6 caballos, gran máquina para cortar hierro, 2 trasmisiones, gran fragua con ventilador, sierra para hierro, 2 piedras esmeril, bigornia de fragua, bigornias de fundición, bancos, tablazos, moldes, platenes, poleas, herramientas, fierro, chapas, nueva y usada. Se atienden ofertas en un solo lote con gran rebaja. Más datos Lavalle 1346, escritorio 2. v28

Adolfo Pérez

CASA PENSION, CALLE Mo- reno 540, piso 1.o.

El JUEVES 29 de Mayo, por ausencia forzosa de sus dueños, á la 1 en punto de la tarde, remataré todos los muebles y demás enseres que adornan esta casa. 11 habitaciones todas amuebladas, juego de comedor, varios id de dormitorio, muchos muebles sueltos, como ser espejos, cómodas, camas roperos, lavatorios, colchones, frazadas, sábanas, fundas, etc., servicio completo para comedor, aparador, mesa trinchar, sillas, cuadros, perchas, alfombras, cocina económica y batería de la misma, y mucho más imposible de detallar por su extensión. Comisión 10 o|o á los compradores. Se atienden ofertas particulares hasta la hora del remate. Más datos, á mi escritorio, Venezuela 1441, U. T. 3788, Libertad.—Adolfo Pérez. v29

Julio A. Oca

JUDICIAL — SASTRERIA y artículos para hombres calle Rivadavia 1941

EL MARTES 3 de Junio á la 1 p. m. rematará por orden del síndico liquidador del concurso formado á don Francisco Gorchs, cuyo expediente tramita por ante el juzgado del doctor Félix Martín y Herrera, secretaría doctor Madariaga, las existencias de esta casa, consistente en casimires, botines, camisas, corbatas, sombreros, armazones, mostradores, espejos, etc., etc., y todo lo que estará á la vista el día del remate. Seña á satisfacción y 10 o|o de comisión á cargo del comprador. Más datos á mis escritorios, Lavalle 1234, C. T. Central. m17

Sandro, Consenia y Cía.

El primer Instituto Francés

"SARA BERNAT" DE LA calle Carlos Pellegrini 135. Lo remataremos!

EL MIERCOLES 28 de Mayo á las 8 de la noche, todo en un lote, ó al detalle, á saber:

VESTIBULO—Gran espejo con guirnaldas de flores con 100 lámparas eléctricas, sillas, sillones, mesa y alfombra.

CONSULTORIO 1o.—Rico sillón con resortes, vitrina repisas, grandes espejos, marcos laqué, aparatos depilatorios para extirpar el vello, artefactos luz eléctrica y alfombra.

CONSULTORIO 2o.—Lavatorio, sillón para toilette, gran espejo, alfombra, estantes y ropisas de cristal.

CONSULTORIO 3o.—Sillón giratorio granulado en la exposición para pedicuro y manicuro, con todos sus accesorios, tapizados, espléndidos espejos laqué, sofá, sillones, sillas, vitrina, mesa, alfombra, etc. etc.

LABORATORIO—Todo lo concerniente para la fabricación de perfumes, pastas, polvos dentríficos y la especialidad de este instituto. Se atienden ofertas particulares, en globo, en nuestra casa, Talcahuano 470, hasta las 12 m. del día del remate. La casa se alquila.

Antonio Rotondaro

JUDICIAL — ARTICULOS para hombres Pueyrredón 212. Orden del síndico del concurso formado á don Teodoro Ruiz Tobler, que tramita ante el juzgado del doctor Cranwell, secretaría doctor Jordán.

EL MARTES 3 de Junio á la 1 p. m. remataré todas las existencias de este concurso consistentes en cuellos, camisas, trajes, corbatas, gorras é infinidad de artículos que estarán á la vista. Instalaciones, mostradores, muebles y útiles. Seña á satisfacción y 10 o|o de comisión á cargo del comprador. Lavalle 1282, escritorio 8.—Antonio Botondaro. m27

J. Goméz Cora

HOY A LAS 2.— MUEBLA je de dos familias que se ausentan del país. Ricos comedores, dormitorios Luis XIV, XV y otros, juegos de sala, vestíbulo, gran existencia de muebles sueltos, roperos, aparadores, lavatorios, sillas, mesas, máquinas de coser, loza, cristales, cubiertos, colchones de lana, artículos de tienda y de mercería en general, etc.

HOY MARTES 27 á las 2 p. m. En mi local de ventas, Bolívar 181. 1p

Martín del Castillo

CONTINUA HOY el REMA- te calle México 4104. Además de mercadería, remataré estantería, heladera, flambrera, balanza, gaiponces, chapas cinc, etc.—México 4104. 1p

Mariano del Castillo y Pozo

Escritorio: Chacabuco 526

PELUQUERIA, PERFUME- ría y artículos para hombres á "toilettes" modernos, gran lavatorio con hermoso espejo, con dos palanganas y mármol rosa, 4 sillones norteamericanos, buena mesa centro, 10 sillas Viena y silllita niño, 20 piezas níquel, ventilador 2 palas, estufa antiséptica, 200 frascos lilio y 15 peinadores, perchas, cuadros y demás del salón, cantidad de corbatas, peines, cuellos, puños, lociones, extractos, esencias, botones, pardessus, espejos, cepillos cigarros, cigarrillos, objetos de fantasía, cosméticos, pomadas, polvo de jabón en partidas, polvo de arroz en cantidad, jabones, 2 armazones, mostrador, frigidiero, mostrador caja, 2 cajones vidrieras, parantes níquel, letreros eléctricos, letrero luminoso, letreros de hierro, etc., etc. para liquidar, por desalojo y cesación del negocio.

HOY MARTES 27, á las 2 p. m., en la calle Bernardo de Irigoyen 515. Comisión 10 o|o al comprador.—M. del Castillo y Pozo. 1p

BAR... BAR LA ROSA... ¡¡Hoy!!!... El hermoso negocio cuyos detalles se han publicado, inmejorable para cualquiera que deba establecerse y ganar dinero, y para aprovechar una oportunidad que pocas veces se presenta á cualquier comprador de adquirir por 2 lo que vale 20.

HOY MARTES, 27, con base de $ 1.500, para vender por cualquier precio en el propio local, calle Corrientes 2973, á las 9 de la noche en punto. Comisión 10 o|o al comprador.—M. del Castillo y Pozo. 1p

Lazcano Navarro y Cía.

MUEBLES — DEL Dr. Juan C. Montes. El rico mueblaje que adorna la casa habitación Cangallo 2222, la mayor parte muebles de las casas Thompson y Maple.

El MIERCOLES 28 del corriente, á las 8.30 de la noche, remataremos este notable menaje, cuyo detalle en parte es el siguiente: gran consola y espejo Luis XV, mesa centro y columnas haciendo juego, gran potiche Sevres con miniaturas, precioso juego de sala arte nuevo, armazón de nogal italiano y lampás de seda, bronces, jarrones, columnas, sillitas fantasía, vitrina, óleos, grabados y acuarelas, gran piano concierto, escritorio señora, cortinados, musiqueros, carpetas, alfombras, soberbia instalación de arañas eléctricas de la casa Heilein y Cía., escritorio inglés de roble con depósito de máquina de escribir, bibliotecas id, juego Scheskofil, etc., 2 espléndidos dormitorios de 3 cuerpos arte moderno, todo roble, con incrustaciones de maderas finas y aplicaciones bronce, doseles, cubrecamas, acolchados de raso, colchones, juegos lavatorio, etc., soberbio comedor de roble con marqueterías de caoba y grandes bronces franceses (lo más moderno), sillas de roble y marroquín, mantelería de hilo vainillado y bordado, carpeta felpa, cortinados id, gobelinos, metales de las mejores marcas, cristales, porcelanas, etc., guarderropas de 3 y 2 cuerpos, aultreomedor completo, juego vestíbulo, plantas y cuantos objetos entrarán á la vista. En exposición desde temprano. Comisión 10 o|o al comprador. Más datos á los martilleros Lazcano, Navarro y Cía. m17

Ernesto Casalins

JUDICIAL

JUDICIAL — POR ORDEN del señor Higinio Santangelo, síndico liquidador del concurso formado á los señores Alberto Rezzónico y Cía., que tramita ante el juzgado doctor Cranwell, secretaría doctor Jordán, procederé á la venta de todas las existencias del taller mecánico y fundición sito en la calle Presidente 851.

EL DIA 30 de Mayo, á las 2 de la tarde y siguiente, de acuerdo con este detalle:

MAQUINARIAS — Tornos, punzonadores, tijeras, taladradoras, motores.

MATERIALES — Tirantes, columnas, hierros varios, tornillos, bulones, accesorios eléctricos para ascensores, varillajes, balanzas, etc. Escritorio, máquina de escribir, caja de hierro, carro y dos caballos é infinidad de artículos que no se detallan por su mucha extensión. Seña á satisfacción. Comisión, 10 por ciento á cargo de los compradores. Más datos en mi escritorio, Tucumán 1353. v31

ANGEL ABAL

E. SAFIAN

(Martillero que habla todo idioma)

HOY y Mañana

A las 8 de la noche

2639 - CORRIENTES - 2639

MUEBLES

MIERCOLES Y SABADOS— á la 1 p. m. y 8 de la noche, en nuestro salón de venta, Garmiento 1118 y 1120. Sección propiedades é hipotecas. v31

Vicente Rocco y Cía.

TIENDA, LIQUIDAMOS — Por cuenta de su dueño, venderemos todas las existencias de la bien surtida tienda y mercería de la calle Provincias Unidas y Portela y cuya venta se efectuará en nuestra casa, Victoria 621, al contado, recomendamos muy especialmente este remate por ser mercadería para la presente estación y con orden de cesar. Ip

Los días MIERCOLES 28 y JUEVES 29 de Mayo, á la 1 de la tarde. Comisión 10 por ciento.—Vicente Rocco y Cía., Victoria 621. v28

Ernesto Casalins

JUDICIAL

JUDICIAL — POR ORDEN del señor Higinio Santangelo, síndico liquidador del concurso formado á los señores Alberto Rezzónico y Cía., que tramita ante el juzgado doctor Cranwell, secretaría doctor Jordán, procederé á la venta de todas las existencias del taller mecánico y fundición sito en la calle Presidente 851.

EL DIA 30 de Mayo, á las 2 de la tarde y siguiente, de acuerdo con este detalle:

MAQUINARIAS — Tornos, punzonadores, tijeras, taladradoras, motores.

MATERIALES — Tirantes, columnas, hierros varios, tornillos, bulones, accesorios eléctricos para ascensores, varillajes, balanzas, etc. Escritorio, máquina de escribir, caja de hierro, carro y dos caballos é infinidad de artículos que no se detallan por su mucha extensión. Seña á satisfacción. Comisión, 10 por ciento á cargo de los compradores. Más datos en mi escritorio, Tucumán 1353. v31

Agustín P. Taurel y Cía.

Sarmiento 1118 y 20

MUEBLES

MIERCOLES Y SABADOS— á la 1 p. m. y 8 de la noche, en nuestro salón de venta, Sarmiento 1118 y 1120. Sección propiedades é hipotecas. v31

Vicente Rocco y Cía.

TIENDA, LIQUIDAMOS — Por cuenta de su dueño, venderemos todas las existencias de la bien surtida tienda y mercería de la calle Provincias Unidas y Portela y cuya venta se efectuará en nuestra casa, Victoria 621, al contado, recomendamos muy especialmente este remate por ser mercadería para la presente estación y con orden de cesar. Ip

Los días MIERCOLES 28 y JUEVES 29 de Mayo, á la 1 de la tarde. Comisión 10 por ciento.—Vicente Rocco y Cía., Victoria 621. v28

Ernesto Casalins

JUDICIAL

JUDICIAL — POR ORDEN del señor Higinio Santangelo, síndico liquidador del concurso formado á los señores Alberto Rezzónico y Cía., que tramita ante el juzgado doctor Cranwell, secretaría doctor Jordán, procederé á la venta de todas las existencias del taller mecánico y fundición sito en la calle Presidente 851.

EL DIA 30 de Mayo, á las 2 de la tarde y siguiente, de acuerdo con este detalle:

MAQUINARIAS — Tornos, punzonadores, tijeras, taladradoras, motores.

MATERIALES — Tirantes, columnas, hierros varios, tornillos, bulones, accesorios eléctricos para ascensores, varillajes, balanzas, etc. Escritorio, máquina de escribir, caja de hierro, carro y dos caballos é infinidad de artículos que no se detallan por su mucha extensión. Seña á satisfacción. Comisión, 10 por ciento á cargo de los compradores. Más datos en mi escritorio, Tucumán 1353. v31

Antonio Perazzo & Cía.

MOBILIARIO DEL CONSUL doctor Alberto Conrado.

EL SABADO 31 de Mayo á las 8 p. m. rematarémos el regio mueblaje que adorna la casa calle Salguero 76, por tener que ausentarse el extranjero, próximamente detalle. Más datos á nuestro local de remates, Rivadavia 3814. U. T. 4336, Mitre. v28

Héctor M. Verona

BAZAR, FERRETERIA Y librería, calle Cabrera 4802 esquina Acevedo por cuenta y orden de su dueño sin retirar lote remataré

EL JUEVES 29 de Mayo á la 1 p. m. todas las existencias de este negocio, cuyo detalle en parte es el siguiente: enlozados, ollas, pavas, cucerolas, platos, tazas, fuentes, cafeteras, espumaderas, lozas y demás, platos, fuentes, pocillos, tazas, tubos, lámparas surtidas, tarros vidrio, macetas, tablas lavar, rayadores, embudo, libritos, tramperas, cajas útiles, esponjas, tinteros fantasía, tinterítos tinta, gomas, llaveros, tarjetas postales, muñecas, mates, pitos, carteras colegio surtidas, canastas id, prensas id, esmalte, papel, sobres, lápiz, lapiceras, etc., armazones, mostradores, vidrieras, escobas, reloj y muchos otros artículos que estarán á la vista el día del remate. Atiendo ofertas en globo. Seña á satisfacción. Comisión 10 o|o á cargo del comprador. Datos al martillero, Alvarez 1024.—Héctor M. Verona. v29

Luis Mussi é hijo

HOY á las 2

MUEBLES—EL GRAN stock de juegos completos y muebles sueltos. Ricos juegos dormitorio roble 3 cuerpos con cama de bronce, otros id de 4 piezas roble Luis XV, XIV y XVI, cedro, Imperio, etc., regios juegos comedor Renacimiento, hamburgueses, Imperio, etc., con sillería de baqueta, escritorios norteamericanos, bibliotecas, juego cuero Rothschild, juegos sala, piano "H. V. Roghais y Cía., juegos vestíbulo, cajas hierro varios tamaños 1 y 2 puertas, arañas, cuadros, sofá-cama, aparadores, guardarropas roperos, fonógrafos, consola con espejos, heladeras, vitrinas, sillones de escritorio, camas, colchones lana, 300 sillas Viena y todo el gran stock de juegos completos y muebles sueltos á la vista la hora del remate.

HOY, á las 2 de la tarde, en nuestro salón de ventas, Bolívar 172.—Luis Mussi é hijo. 1p

"La Bolsa"

Callao 147, Martillero Luis Malberti

REMATE SEMANALES. Los martes y sábados de muebles y bazar. Los jueves tienda y mercaderías en general. La casa adelanta dinero sobre mercaderías entregadas para liquidar en remate. Compra mobiliarios por importantes que sean. Los remates principian indefectiblemente á las 8.30 p. m.

HOY un lote especial de bazar fantasía y loza piedra, á las 8.30 p. m. Nadie falte. Pichincheros y particulares, á todos conviene. Visítenos nuestro salón. 1p

Guillermo Gowland y Cía

MERCADERIAS

REMATES SEMANALES — LOS MIERCOLES y VIERNES: comestibles, bebidas, ferretería, tienda, artículos rurales, etc., á la 1 de la tarde, en nuestra casa, Bolívar 351 y 361. perm.

4.820 CHAPAS HIERRO gal- vanizado de 6 á 10 pies, en nuestra casa, Bolívar 351|61.

EL MIERCOLES 28 del corriente, á las 2 p. m. se rematarán por cuenta de seguros en lotes. m25

250 CAJONES OPORTO, JE- rez, Champagne, vermouth, anisado, ginebra, bitter, moscato, cognac, licores, etc. etc. En nuestra casa, Bolívar 351|61.

EL MIERCOLES 28 del corriente á las 2 p. m. se rematarán por cuenta y orden de una casa introductora.—Guillermo Gowland y Cía. m25

ARTICULOS DE ALMACEN. 50 bolsas azúcar, 50 tercios yerba, 120 c. pasas uva, 60 bolsas id, 70 bolsas nueces, 40 líos galletitas, 60 c. chocolate, 500 pares alpargatas, 80 barriles aceitunas, 60 bolsas avellanas, 45 bolsas arroz, 50 c. aceite, 40 líos ro, 20 c. bacalao, 30 c. pasas higo, 80 quesos Patagrás, 50 c. salsa tomate, 25 c. anguilas, 200 cajones manzanas de California, 500 tarros harina de avena, y sopa Juliana, 70 barriles arenques, 30 bolsas porotos, jabón amarillo, etc. etc. En nuestra casa, Bolívar 351|61.

EL MIERCOLES 28 del corriente á las 2 p. m. en lotes. m25

ARTICULOS VARIOS, CABO sisal, portones, tranqueras, alambre galvanizado, rollos alambre negro, motores eléctricos, desmontadoras, palas, carpas, limas, etc. etc.

EL MIERCOLES 28 del corriente á las 2 p. m., en nuestra casa, Bolívar 351|61. — Guillermo Gowland y Cía. m25

80 CAJONES FRUTAS SE- cas de California, manzanas, ciruelas, peras, ciruelones, duraznos. Por cuenta de una casa introductora.

EL MIERCOLES 28 de Mayo á las 2 p. m. se rematará en lotes en nuestra casa Bolívar 351 y 61.—Guillermo Gowland y Cía. m27

100 CASCOS DE VINO DE Mendoza de 200 litros.

El MIERCOLES 28 del corriente á las 2 p. m., por cuenta de una casa introductora. En nuestra casa, Bolívar 351 361, en lotes.—Guillermo Gowland y Cía. m27

Quintín Alfonsín

Paraná 458

REMATE DE NEGOCIOS — LOS MARTES, armazones, instalaciones, comestibles, bebidas, bazar, muebles, etc. — Alfonsín. v31

HOY BAR

DOS LUJOSOS CAFES CON riquísimos armazones roble, lunas biseladas art nouveau, mostrador roble tallado, estantería roble para servicio, grandiosos espejos, mesas roble Luis XV, sillas para bar claras. Otro hermoso armazón cedro, lunas curvas, lo más moderno, mostrador ídem, escritorio, caja de cedro, gran heladera, mesas cedro, estilo moderno, 200 sillas Thonet para bar, gran letrero luminoso, bancos, cortinados, 60 metros zócalo con espejos, mayólicas, mayólicas, flambreras, vidrieras, ricas máquinas de metal para café, tres billares completos y taqueras y bolas sueltas para repuesto y muchos otros muebles y útiles del ramo. Servicio bien surtido de metales, loza y cristalería, licores legítimos de las marcas más acreditadas que están á la vista y pueden visitarse. Rematará

EL MARTES 27 de Mayo á las 2 p. m., Paraná 458.—Alfonsín. v27

BIOGRAFO

CON RICA MAQUINA Pathé Frères, en perfecto estado, manguera para incendio, 200 mesitas, 300 sillas, armazones, mostradores, zócalos de espejos, tanque, gran surtido útiles de servicio, licores, etc. Rematará

EL MARTES 27 de Mayo á las 2 p. m. Paraná 458.—Alfonsín. v27

DE RESTAURANT, COCI- nas, fuentes, platos, cubiertos, mesas, sillas é infinidad.

EL MARTES 27 de Mayo á las 2, Paraná 458.—Alfonsín. v27

COMESTIBLES Y BEBIDAS aceites, legumbres, vinos, conservas, etc.

EL MARTES 27 de Mayo á las 2, Paraná 458.—Alfonsín. v27

ARMAZONES, VARIOS mos- tradores, heladeras, flambreras, fideeras, mesas, sillas, etc.

EL MARTES 27 de Mayo á las 2, Paraná 458 Alfonsín. v27

A. Vázquez Estévez

Del ALMACEN DE COMES- tibles y bebidas calle Chiclana 3165.

El día 28 del corriente, á la 1 p. m., procederé á vender en pública subasta 10.000 pesos en mercaderías generales, sin retirar lote, cuyo detalle en parte es el siguiente: 2.000 latas aceite Bau, Ottone, Bocca Negra, Luca, Puget, Pío Moro, Plugnioi y otras, 500 tarros pimientos morrones, 2.000 latas sardinas varias marcas, 1.000 tarros conservas italianas, francesas y españolas, surtidas, 1.000 tarros extracto y salsa tomate, 100 kilos conserva tomate, arroz Carolina, Garbanzos Sauce, porotos manteca, caballeros y pallares, 5 estibadores yerba paraguaya, 200 kilos yerba Gato y Sarmiento, dulces inglesas y del país, tes, cafés, chocolates, velas, 500 kilos jabón amarillo, 1.000 botellas vinos y licores legítimos y del país, 30 cascos y barriles vino Mendoza, Barbera, seco, Priorato, Garnacha, Marsala é infinidad de mercaderías que no detallo. Una fidecra, 16 cadenas, 1 balanza automática, 1 báscula, 1 molinillo, dos volantes para café, tarros y queseras vidrio, 10 depósitos latón con canilla, etc., etc. Seña á satisfacción. Comisión 10 o|o á cargo del comprador. Más datos, al martillero, San Juan 2709. v28

Antonio Perazzo & Cía.

MOBILIARIO DEL CONSUL doctor Alberto Conrado.

EL SABADO 31 de Mayo á las 8 p. m. rematarémos el regio mueblaje que adorna la casa calle Salguero 76, por tener que ausentarse el extranjero, próximamente detalle. Más datos á nuestro local de remates, Rivadavia 3814. U. T. 4336, Mitre. v28

Héctor M. Verona

BAZAR, FERRETERIA Y librería, calle Cabrera 4802 esquina Acevedo por cuenta y orden de su dueño sin retirar lote remataré

EL JUEVES 29 de Mayo á la 1 p. m. todas las existencias de este negocio, cuyo detalle en parte es el siguiente: enlozados, ollas, pavas, cucerolas, platos, tazas, fuentes, cafeteras, espumaderas, lozas y demás, platos, fuentes, pocillos, tazas, tubos, lámparas surtidas, tarros vidrio, macetas, tablas lavar, rayadores, embudo, libritos, tramperas, cajas útiles, esponjas, tinteros fantasía, tinterítos tinta, gomas, llaveros, tarjetas postales, muñecas, mates, pitos, carteras colegio surtidas, canastas id, prensas id, esmalte, papel, sobres, lápiz, lapiceras, etc., armazones, mostradores, vidrieras, escobas, reloj y muchos otros artículos que estarán á la vista el día del remate. Atiendo ofertas en globo. Seña á satisfacción. Comisión 10 o|o á cargo del comprador. Datos al martillero, Alvarez 1024.—Héctor M. Verona. v29

Luis Mussi é hijo

HOY á las 2

MUEBLES—EL GRAN stock de juegos completos y muebles sueltos. Ricos juegos dormitorio roble 3 cuerpos con cama de bronce, otros id de 4 piezas roble Luis XV, XIV y XVI, cedro, Imperio, etc., regios juegos comedor Renacimiento, hamburgueses, Imperio, etc., con sillería de baqueta, escritorios norteamericanos, bibliotecas, juego cuero Rothschild, juegos sala, piano "H. V. Roghais y Cía., juegos vestíbulo, cajas hierro varios tamaños 1 y 2 puertas, arañas, cuadros, sofá-cama, aparadores, guardarropas roperos, fonógrafos, consola con espejos, heladeras, vitrinas, sillones de escritorio, camas, colchones lana, 300 sillas Viena y todo el gran stock de juegos completos y muebles sueltos á la vista la hora del remate.

HOY, á las 2 de la tarde, en nuestro salón de ventas, Bolívar 172.—Luis

Williams & Giménez

SAN JUAN ESQUINA ALberti. La mejor esquina del Sur, frente á la importante avenida San Juan que es el orgullo de las demás por su actividad comercial y sus espléndidos edificios modernos. Edificio ocupado por un negocio de bar y billares, con salón, dos pisos y cocina y contrato hasta Mayo de 1916. Terreno con 19 varas de frente á la avenida San Juan 2.500 por 21.94 varas de frente á la calle Alberti ó sea 283.46 varas cuadradas. Base de venta 35.000 pagadero 25 o|o al contado y 25 á 6, 12 y 18 meses de plazo con 7 o|o de interés y garantía hipotecaria.

EL JUEVES 12 de Junio á las 3 p. m. en nuestra casa, Sarmiento 462. Seña 8 o|o. Comisión 2 o|o. Otros informes á Williams y Giménez. m27

JUDICIAL — PERU 742 Y 744. Propiedad constituída por dos casas de una sola planta, edificadas en terreno de 17.25 varas de frente por 52.33 varas de fondo con 24 habitaciones. Tasadas en pesos 150.593.15 Dos terceras partes pesos 100.395.42. Venta de una casa con opción á la otra. La primera con 11 habitaciones, pieza baño y cocina y la segunda con 13 habitaciones, baño y cocina. Cada una con 8.68 varas de frente por 52.33 de fondo. Base de venta de cada casa pesos 50.197.71. A sólo 5 cuadras de la plaza y avenida de Mayo, en la calle Perú, que se ensancha con gran rapidez para convertirse en la avenida Perú y que será de las más importantes del municipio por su mayor circulación y porque allí afluirán con preferencia los grandes casas de negocio y del comercio.

EL JUEVES 12 de Junio á las 3 p. m. en nuestra casa calle Sarmiento 462. Venta ordenada por el señor juez de 1er. Nominio en la testamentaría de la señora Mercedes Díaz de Jiménez Seña 8 o|o á cuenta de precio. Comisión 2 o|o. Otros informes en la secretaría del doctor Marín ó en nuestra casa Sarmiento 462. m27

VIAMONTE 2314 Y 2320 — Hermoso edificio de 3 pisos, entre las calles Ombú y Azcuénaga, la parte más alta de la capital y un barrio modernizado. Tres casas que producen una renta de 7.560 pesos construída con todo confort y confort. La planta baja, y el segundo piso alto cada uno con vestíbulo, seis habitaciones, de las que dos están al frente, cuarto de baño, cocina y 2 piezas de servicio. El primer piso igual, pero con las dos piezas servicio menos. Patios y galería de mosaicos, lamparas de hierro y cristal, instalaciones de gas y luz eléctrica. Terreno de 11.55 varas de frente por 40.79 varas de fondo. Una ocasión para los que esperan propiedades bien situadas, bien construídas y de gran renta. Base de venta 60.000 pesos incluso 3.000 pesos, cédulas argentinas y el saldo 20 o|o al contado y 20 o|o á 6, 12, 18 y 24 meses de plazo con 7 o|o de interés y garantía hipotecaria.

EL JUEVES 12 de Junio á las 3 p. m. en nuestra casa Sarmiento 462. Seña y comisión de práctica. Pueden visitarse. Otros datos á Williams y Giménez. m27

PERU 1133—CASA CON sala, comedor, 3 habitaciones, otra pieza, cuarto de baño, dos piezas altas, cocina edificada en terreno de 8.65 vs. de frente por 35.80 vs. de fondo. Frente con balcones, piso de mármol, patios de mosaicos. En la cuadra donde va existe el ensanche de esa importante avenida Perú que será la de mayor circulación y donde afluirán con preferencia los negocios. Base de venta pesos 18.500. Pagadero 25 o|o al contado y 25 por ciento á 6, 12 y 18 meses de plazo con 7 por ciento de interés y garantía hipotecaria.

EL JUEVES 12 de Junio á las 3 p. m. en nuestra casa, Sarmiento 462. Seña y comisión de práctica. Otros informes á Williams y Giménez. m27

EDUARDO JOLLY

En ZARATE

A las 12 del día

EN ZARATE, F. C. C. A. — 7o. remate-feria de haciendas generales.

EL JUEVES 29 de Mayo, á las 12 del día (aunque llueva). Hasta ahora tengo anotado los siguientes lotes:

- 300 novillos mestizos especiales y gordos.
- 200 novillos mestizones y criollos gordos y carne gorda.
- 150 vacas especiales y gordas.
- 150 bueyes especiales y gordos.
- 300 novillos de 2 1|2 años mestizos Durham, tipo frigorífico, en buen estado de invernada, de una marca.
- 100 novillos de 2 años mestizos Durham para invernada.
- 30 novillitos y terneros mestizos.
- 40 vacas con cría y vacunos al corte.
- 150 capones y ovejas gordas.
- 3 yuntas potros Hackney puros por cruza.
- 10 potrancas Hackney puras por cruza.
- 12 potros livianos.
- 3 petizos de silla.
- 18 caballos y yeguas de tiro y silla.

Nota importante—Debido á la cantidad de hacienda el remate empezará á las 12 en punto.

Pedidos de local é informes, dirigirse á mi escritorio en Zarate, calle Mitre núm. 12 ó á mi encargado en Zarate, señor Justo Abal. e29

EN GENERAL RODRIGUEZ (F. C. O.), 108o. remate-feria de haciendas generales.

EL JUEVES 5 de Junio. Oportunamente detalles.

Pedidos de local é informes, dirigirse directamente á la feria ó á mi escritorio en Buenos Aires, 25 de Mayo núm. 12. v30

TAMBOS

LIQUIDACION DE TAMBOS —18o remate especial en General Rodríguez (F. C. O.)

EL DOMINGO 8 de Junio venderé 3 tambos completos. Más adelante publicaré los detalles completos.—Eduardo Jolly, 25 de Mayo 12.—Bs. Aires. v30

En LAS HERAS F. C. S.

13 *REMATE FERIA DE HA*cendas generales

EL JUEVES 12 de Junio. Oportunamente detalles. Pedidos de local é informes, dirigirse á mi encargado en Las Heras, señor Pedro Basterrax ó á mi escritorio en Buenos Aires, 25 de Mayo 12.—Eduardo Jolly. v30

A. R. Navarro y Cía.

9 *REMATE FERIA EN MA*cachín, F. C. P. en nuestras instalaciones.

EL DOMINGO 1o. de Junio de 1913 á las 2 de la tarde. 2.000 novillos y vacas, 3.000 lanares, 100 yeguarizos. Oportunamente detalles. Por mayores datos y pedidos de local, ocurrir á nuestros escritorios en Machachin en Buenos Aires, Sarmiento 760, segundo piso.—A. R. Navarro y Cía. v30

16 *REMATE FERIA EN LA* Colina, F. C. Sud, en nuestras propias instalaciones.

EL DOMINGO 1o. de Junio de 1913 á las 2 de la tarde. 800 novillos y vacas, 40 potros y yeguas, 2 padrillos. Con seguridad habrá mucho número de haciendas. Oportunamente detalles. Por mayores informes y pedidos de local ocurrir á nuestros escritorios en La Colina ó Sarmiento 760, segundo piso, Buenos Aires.—A. R. Navarro y Cía. m20

85o *REMATE FERIA EN* Pergamino, F. C. C. A. En nuestras instalaciones "La Amalia".

EL SABADO 31 de Mayo de 1913 á las 2 p. m., 3.000 novillos y vacas 3.000, según el siguiente detalle: 50 bueyes mestizos Durham gordos especiales; 100 novillos id id 3 años gordos, especiales; 100 vacas id id id id; 50 vaquillonas id id de invernada; 50 novillos criollos gordos; 50 vacas criollas gordas; 300 novillos mestizos Durham 1 y 1|2 años, especiales en clase y estado, muchos sola marca; 300 novillos mestizos Durham 3 años, buena clase y estado; 400 id id id 2 y 1|2 id id id; 500 id id id 1 y 1|2 á 2 años, buena clase y estado; 200 vacas id id buen estado, preñadas; 300 vaquillonas id id 2 y 1|2 años servidas, buena clase y estado; 200 vacas al corte mestizonas, gordas (100 vacas y 100 terneros); 100 id id buen estado preñadas; 200 novillos de 2 y 3 años mestizones, buen estado, 100 terneros mestizones, una marca, buena clase y estado. Por datos y pedidos de local á nuestros escritorios en Pergamino ó en Buenos Aires, Sarmiento 760, 2o. piso.—A. R. Navarro y Cía. v30

1er *REMATE FERIA EN* Buena Esperanza, F. C. P., provincia de San Luis.

EL JUEVES 5 de Junio de 1913 en nuestras instalaciones venderemos 2000 novillos y vacas, 75 yeguarizos, 5 toros, según el siguiente detalle: 250 novillos 3 años, mestizos Durham, gordos; 450 novillos 2 años id id gordos, muy buena clase; 100 novillos 2 y 1|2 id id id, 600 novillos 1 y 2 y 1|2 id buena clase y estado de invernada; 100 novillos 3 años mestizos Durham buen estado de invernada; 150 terneros id id machos y hembras; 50 vaquillonas Durham puras por cruza; 100 novillos criollos 2 años, buen estado; 25 novillos id 3 id id id; 25 novillos mestizos Durham 3 años gordos; 10 novillos id id 2 id id; 50 toros id id buena clase y estado; 50 vacas id id gordas; 200 novillos id id 1 y 1|2 y 2 años buena clase y estado; 200 vacunos al corte id id buena clase y estado; 15 caballos y yeguas de tiro y silla. Por datos y pedidos de local dirigirse á nuestro encargado en Buena Esperanza, señor W. J. Logan ó á nuestro escritorio en Buenos Aires, Sarmiento 760, piso segundo.—A. R. Navarro y Cía. v4jn.

ADOLFO BULLRICH & Cía.

CASAS

JUDICIAL. — PROPIEDAD Ayacucho 983 y 985.—Entre las de Paraguay y Charcas. Edificio moderno, de construcción reciente, que comprende dos amplias residencias de lujo. Una casa baja y otra que ocupa dos pisos altos. Terreno de excepcionales dimensiones, 15.585 metros de frente por 34.74 metros de fondo en el costado Norte y 33.774 metros en el del Sur. Base, 250.000 pesos, ac corpus.

EL JUEVES 29 de Mayo, á las 3 de la tarde, en nuestra casa, Florida 269 y 273, por orden del señor juez de primera instancia doctor Roberto Repetto, en el expediente número 5860, que tramita por la secretaría á cargo del doctor José A. Quirno Costa.

LA CASA BAJA consta de sala y antesala al frente, hall, escritorio comedor, cinco dormitorios con su respectivo cuarto de baño y toilette, office, cuatro patios abiertos, vestíbulo, cocina, despensa, aljibo, bodega. En el contrafrente dos dormitorios y baño, en entrepiso tres dormitorios y cuarto de baño de servicio.

LA CASA ALTA tiene en el primer piso, sala, antesala y escritorio al frente, hall, salita, comedor, antecomedor, dos dormitorios, toilette, baño, office, guardarropa, vestíbulo, un departamento en el contrafrente con tres dormitorios y baño, patio y galerías.

EN EL SEGUNDO PISO, vestíbulo, tres dormitorios y guardarropa al frente, sigue un dormitorio y cuarto de baño, terraza, gran cocina, antecocina, comedor de servicio, despensa, una pieza servicio, cuarto de planchar y office. En el contrafrente dos piezas de servicio, baño, depósito de baúles y pileta de lavar. Al frente en la torre, una pieza y terraza en tercer piso. Construcción esmerada, carpintería de cedro, parquets, muros empapelados, ascensor eléctrico, calefacción general, mármoles, cristales, excelentes herrajes, cielos rasos de yeso decorados y todos los detalles de confort que se estilan, en una habitación moderna y lujosa. Los interesados pueden visitarla de 9 á 11 a. m. y de 1 á 4 p. m., desde diez días antes del remate. Al comprador exigiremos 8 por ciento de seña y el 2 por ciento de nuestra comisión. — Adolfo Bullrich y Cía. m22

PROPIEDAD PASO números 41 y 43. Al lado de la Avenida Rivadavia. A dos cuadras de la plaza Once de Septiembre. Sobre el subterráneo. Una casa baja y otra alta, que producen $ 3.840 m|n. de renta al año. Ocupa un terreno de 10 varas de frente por 32.09 varas en un costado y 32.18 varas en otro, teniendo 10.39 varas en el contrafrente. Base de venta, pesos 65.000 m|n.

EL VIERNES 30 de Mayo, á las 3 de la tarde, en nuestra casa, calle Florida 269 y 273.

CASA BAJA — Sala, dos dormitorios, comedor que cuadra el primer patio, en el segundo hay dos dormitorios, cocina, cuarto de baño, w. c.

EN ENTREPISO — Dos piezas de servicio.

LA CASA alta tiene iguales comodidades con un escritorio más al frente. Visítese de 2 á 3 p. m. Exigiremos el 8 por ciento á cuenta de precio y el 2 por ciento de nuestra comisión. Escrituras por ante la oficina del escribano señor Tulio Méndez. Otros informes en nuestra casa, calle Florida 269 y 273.—Adolfo Bullrich y Cía. m22

PETIT HOTEL — RODRIguez Peña 1627.—Entre Vicente López y General Guido. Notable como dimensiones y ubicación. El edificio comprende subsuelo, piso bajo y dos pisos altos. Construcción esmerada. Venta ad corpus. Base, 100.000 $, de los que se deducirá una hipoteca de 80.000 que vence el 31 de Enero de 1914. El excedente al contado.

EL MARTES 3 de Junio, á las 3.30 de la tarde, en nuestra casa, Florida 269 y 273.—Adolfo Bullrich y Cía. m23

TERRENOS

EL SALDO DE LA QUINTA de Esperón en Vicente López (F. C. C. A.) 172 lotes sobre la barranca y varios con frente á la ribera del Río de la Plata á la avenida Cabildo y al camino de automóviles. Son ubicaciones preferidas y algunas como las de la ribera de una importancia porvenir indiscutibles una vez construída la proyectada avenida Costanera, destinada á ser uno de los paseos más hermosos y pintorescos. La venta se hará con base de 6 $ la v. c. á pagar en 60 mensualidades sin interés.

EL DOMINGO 1o de Junio, á las 2 de la tarde, en los mismos. En breves días planos y otros detalles.—Adolfo Bullrich y Cía. m11

CAMPOS

JUDICIAL — QUINTAS EN Campana. Entre las estaciones Los Cardales y Río Luján. A poco más de una hora y media de la capital. Sobre el camino general que une á esas dos estaciones. La espléndida meseta que forma parte del establecimiento conocido por La Esperanza. Tierras altas, ruginosas, de gran calidad productiva que se destacan entre las mejores de las inmediaciones de la capital. Son las más indicadas y aparentes para explotaciones intensivas. Para quintas de alfalfa, verduras, criaderos de aves, viveros, jardinería, granjas, pequeños tambos y granjas. Son 260 hectáreas, 90 áreas y 72 centiáreas que han sido subdivididas en 63 lotes de 3 hectáreas, 37 áreas á 18 hectáreas 14 áreas y 87 centiáreas cada uno, que se rematarán con la base uniforme de 750 pesos la hectárea, pagaderos mitad al contado y mitad á un año de plazo con garantía hipotecaria del mismo campo é interés del 7 o|o anual.

EL MIERCOLES 4 de Junio á las 3 de la tarde, en nuestra casa calle Florida 269 y 273, por orden del señor juez de primera instancia doctor Juan Carlos Lanza, en los autos testamentarios del doctor Miguel García Fernández, que tramitan por la secretaría del doctor Argentino Barraquero. La fracción en venta linda al NO. con la sucesión Vendedora, al NE. con la viuda de Goieta y J. Sardi, al SE. con Peyrano, Jacinto Aguirre y camino general en medio con A. Brioso, al SO. con Lynch Pueyrredón, todos caminos de por medio. Todos los lotes dan frente á calles Hay 10 de ellos que están alfalfados, existiendo además una población y un molino. La división y amojonamiento han sido practicados por el ingeniero Raúl Capello Chanourdie.

Los interesados pueden ir á inspeccionarlos por cualquiera de las estaciones mencionadas, pero es más cómodo ir por Campana, ferrocarril Central Argentino, que aunque más distante ofrece la ventaja de contar con hoteles, buenos carruajes y precios cómodos. A los compradores exigiremos el 8 o|o á cuenta de precio y el 2 o|o de nuestra comisión. Escrituras por ante el escribano señor Dámaso Salvatierra, con oficina en la calle Florida 248. Planos é informes, en nuestra casa, Florida 269 y 273.

SAN NICANOR, DE Miguens —Parte de este conocido establecimiento situado en el partido de Chascomús, á nueve leguas del pueblo y seis de la estación Lezama, F. C. S., 389 hectáreas, 89 áreas y 36 centiáreas, alambradas en su perímetro y lindando: al NE. con los señores Ghanatasio y Dodero, al Este con los señores Luciano y Martín Miguens, al SO. con Alfredo Miguens y al Oeste con Rodolfo Miguens. Base, 125 $ la hectárea.

EL MARTES 3 de Junio, á las 3 de la tarde, en nuestra casa calle Florida 269 y 273. Está alambrado en un solo cuadro con tres cosiados medianeros y uno del lindero. Contiene población de barro y jagüel. Es campo de pastos refinados y muy buena tierra, á sólo 15 cuadras pasa el canal número 18. Actualmente está arrendado para ganadería á razón de 11.50 pesos la cuadra al año hasta el 31 de Diciembre de 1914 al señor José Acha, con contrato que debe respetarse. Planos en nuestra casa. Al comprador exigiremos el 8 por ciento á cuenta de precio y el 2 por ciento de nuestra comisión.—Adolfo Bullrich y Cía. m22

LA ESPERANZA, EN EL Tandil. Lindando con las chacras del pueblo María Ignacia, estación Vela, F. C. S. Un establecimiento moderno, con magnífico parque, grandes arboledas y aguadas naturales del arroyo San Pedro, que lo cruza. Campo de lo mejor de la zona, que tiene ya bien consagrado su renombre dentro de la región. Sur de la provincia. 4.757 hectáreas fraccionadas en 61 lotes entre los que figura el valioso casco que se venderá con 1.205 hectáreas de campo, siendo los lotes restantes de 281 á 356 hectáreas, varios de ellos con poblaciones, aguadas y arboledas. Base de venta, $ 220 la hectárea el lote de la estancia y $ 180 la hectárea los demás. Al contado.

EL JUEVES 5 de Junio, á las 3 de la tarde, en nuestra casa, Florida 269 y 273. Linda, con doña Josefina Ancho-rena, con Jerónimo Rocca, con Juan Sariongue y con las chacras del pueblo María Ignacia. Puede visitarse por la estación Vela, F. C. S. donde siempre hay carruajes. En breve estarán listos los folletos con vistas fotográficas y planos con detalles completos.—Adolfo Bullrich y Cía. m22

CAMPO EN LAS FLORES— A tres y media leguas al Sur de Las Flores y á tres leguas al Este de F. Montero, F. C. S. 335 hectáreas, 79 áreas y 99 centiáreas, sobre el arroyo Gualicho, que es el deslinde de este partido con el de Rauch. A 20 cuadras del canal número 11. Parte del campo conocido por de Gonzalez, alambrado, con linegas medianeras, en su perímetro, y dividido en tres potreros. Tiene una población de dos piezas y bañadero para ovejas. En un lote. Base, $ 100 la hectárea, á pagar solamente 20.000 $ al contado y el resto á un año de plazo, con garantía hipotecaria y 7 por ciento de interés anual, pagaderos por semestres anticipados.

EL VIERNES 30 de Mayo, á las 3 de la tarde, en nuestra casa, Florida 269 y 273. La fracción en venta linda al NE. con B. Churruá y M. Larrumbe; al NO. con G. Sáenz de la Peña; al SE. con el arroyo Gualicho, y al SO. con Primitiva Gonzáles de Gonzáles. Puede visitarse por la estación Las Flores, ferrocarril del Sur, donde siempre hay carruajes, pudiendo dirigirse en dicho pueblo al escribano señor Francisco A. Risso, ante quien deberán firmarse las escrituras, sin perjuicio de que el comprador haga revisar los títulos por el escribano que desee. Exigiremos el 8 por ciento á cuenta de precio y el 2 por ciento de nuestra comisión. Planos en nuestra casa, Florida 269 y 273. — Adolfo Bullrich y Cía. m23

ANIMALES-FERIAS

Orden de ventas

PARA MAYOR COMODIDAD DE NUESTra clientela, insertamos en esta sección el orden de ventas de nuestros remates de haciendas:

MAYO

MARTES 27—2.700 vacas Durham, tamberas, en Las Perdices, F. C. C. A.

MIERCOLES 28—Hackney de "Chapadmalal" en nuestra casa.

SABADO 31—43.o remate-feria en el Azul.

JUNIO

DOMINGO 1—7.000 vacunos, 12 lanares y 300 yeguarizos en Vidal, F. C. S.

VIERNES 6—8.200 vacunos, 12.000 lanares y 250 yeguarizos, en Ingeniero Thompson, F. C. O.

SABADO 7—1.100 vacunos, 2.250 lanares y 73 yeguarizos, en Abbott, F. C. S.

DOMINGO 8—3.500 vacunos Durham en Vieytes F. C. S.

MARTES 10—1.000 ovejas Lincoln servidas y 100 yeguarizos de tiro pesado de La Belén y Las Barrancas, en Lezama.

MIERCOLES 11—2do. remate-féria en 30 de Agosto, F. C. O.

Los detalles pueden verse en los avisos respectivos.—Adolfo Bullrich y Cía. Perm.

7.000 novillos y vacas Durham

12.000 lanares Lincoln y

300 yeguarizos pesados y livianos

EN VIDAL F. C. S.

El Domingo 1 de Junio

A LAS 12 M.

en el establecimiento "La Tomasa" paraje conocido por Santa Clara de Lastra.

Véase aviso detallado.

Adolfo Bullrich & Cía.

2.700 VACUNOS DURHAM en Las Perdices.—Hacienda de alta mestiación Durham, incluso novillos, vacas y vaquillonas, todo en muy buen estado, en el establecimiento "La Portería", distante 1 1|2 legua de la estación Las Perdices, F. C. C. A., ramal de Villa María á Río IV, de acuerdo con el siguiente detalle:

- 400 novillos de 2 años, en muy buen estado.
- 400 vaquillonas de gran clase, servidas por toros de primer orden.
- 1100 vacas de tambo, excelentes lecheras.
- 800 terneros al pie de las madres.

La venta se realizará

EL MARTES 27 de Mayo á las 12 m. en el mismo establecimiento, después de un almuerzo campestre, con las haciendas á la vista y en lotes debidamente clasificados.

Tropas de esta capital sale tren de la estación Retiro (F. C. C. A.) la víspera á las 6 p. m. y llega á Las Perdices á las 8.29 a. m. De Rosario sale tren el lunes 26 á las 11.10 p. m., pasa por Villa María á las 7.10 a. m. y llega á Las Perdices á las 8.29 a. m. del día del remate. San Luis, tienen tren el lunes 26 á las 8.20 p. m., pasa por Villa Mercedes á las 11.45 p. m., por Río IV á las 3 a. m. y llega á Las Perdices á las 4.51 a. m. del día de la venta. De Córdoba sale tren la víspera á las 8 a. m. y llega á Villa María á las 11.25 a. m., los concurrentes pueden pernoctar en este punto para tomar el día del remate el tren que va de Buenos Aires, que pasa por V. María á las 7.20 a. m. Para el regreso conferá un tren especial desde Las Perdices á Villa María, en combinación con el tren á Buenos Aires. En Las Perdices habrá coches para la conducción de los interesados, los que deberán abonar $ 5 m|n por el viaje de ida y vuelta al establecimiento, así como viajar con el respectivo boleto en el tren especial. Comisión 4 o|o á cargo de los compradores. Otros informes en nuestra casa, Florida 269 y 273, Buenos Aires.—Adolfo Bullrich y Cía. m22

2500 NOVILLOS EN 30 DE Agosto, F. C. O.—Hacienda buen mestizo Durham y en buen estado, en nuestro 2o remate feria de haciendas generales en 30 de Agosto, F. C. O., ramal de Pehuajó á Tres Lomas.

EL MIERCOLES 11 de Junio á las 12 m. en nuestras instalaciones, situadas á pocas cuadras de la estación. Pedidos de local y otros informes en nuestra casa, Florida 269 y 273, Buenos Aires, ó en nuestro representante en aquella localidad señor Bernardo Dirube. Comisión 2 o|o al vendedor y 2 o|o al comprador en haciendas generales y 3 o|o de cada parte en yeguarizo y reproductores. Próximamente detalles completos.—Adolfo Bullrich y Cía. v10jn

8.200 VACUNOS, 12.000 LAnares y 250 yeguarizos. Liquidación de las haciendas vacuna, lanar y yeguariza existentes en el establecimiento Los Montes en Ingeniero Thompson, F. C. O. por orden y cuenta de los señores Badano y Solari. La venta comprende novillos, vacas con y sin cría y vaquillonas, muy buen mestizos Durham y en buen estado capones, ovejas y borregos mestizos, Lincoln y Rambouillet y seguirán de tiro pesado y liviano y se realizará

EL VIERNES 6 de Junio á las 12 m. en el mismo establecimiento, después de un almuerzo campestre, con las haciendas á la vista y debidamente clasificadas en lotes. Próximamente detalles completos de las haciendas y horarios de trenes.—Adolfo Bullrich y Cía. m19

1.100 VACUNOS, 2.230 LAnares y 73 yeguarizos. Hacienda vacuna buen mestizo Durham, incluso vacas lecheras, servidas, novillos y vaquillonas, lanar mestizo Lincoln, capones de 2 á 6 dientes en muy buen estado, y yeguarizo Clydesdale, Hackney y criollo, incluso padrillos, potros y potrancas, en el establecimiento "El 24", distante media legua de la estación Abbott, F. C. Sud. La venta se realizará.

EL SABADO 7 de Junio á las 12 m. en el mismo, con las haciendas á la vista y debidamente clasificadas en lotes, de acuerdo al detalle que haremos conocer oportunamente. Comisión 4 o|o en las haciendas generales y 6 o|o en reproductores y yeguarizos á cargo de los compradores.—Adolfo Bullrich y Cía. m24

PLANTAS DE BASSO. SElecto lote de árboles frutales y forestales y plantas de adorno, procedentes del establecimiento horticola Domingo Basso. Se rematarán

EL VIERNES 30 de Mayo, á las 2 de la tarde, en nuestra casa, San Martín 254.—Adolfo Bullrich y Cía. m26

CERDOS BERKSHIRE — 25 cerdos Berkshire, 20 hembras de 4 á 8 meses de edad y 5 machos de 6 á 8 meses, origen de Bartolomé Ginocchio. Se rematarán

EL MARTES 27 de Mayo, á las 2 de la tarde, en nuestra casa, San Martín 254. Comisión á cargo de los compradores.—Adolfo Bullrich y Cía. m25

LINCOLN Y YEGUARIZO, de La Belén y Las Barrancas. 1.000 ovejas Lincoln, de pedigree colectivo, servidas por los grandes padres de la cabaña, de origen importadas y en parte de los reputados planteles del establecimiento, cuyos productos Lincoln han obtenido nueve campeonatos y gran número de premios y menciones en las exposiciones á que han concurrido; 50 yeguas mestizas Shire, paridas y servidas y 50 capones mestizos Shire pecho, del establecimiento La Belén y Las Barrancas, en Lezama, F. C. Sud, del señor Manuel J. Cobo, se rematarán

EL MARTES 10 de Junio, á las 12 m., en las instalaciones de la cabaña, en Lezama, F. C. Sur, en lotes de 25 piezas las ovejas y en lotes de 10 piezas los yeguarizos. Oportunamente horario de trenes. —Adolfo Bullrich y Cía. m20

7.000 VACUNOS, 12.000 LAnares y 300 yeguarizos. Liquidación de las haciendas vacuna muy buen mestizo Durham incluso 2.500 novillos de 1 1|2 á 2 1|2 años, de gran clase y estado y en parte de una sola marca y vacas con y sin cría y vaquillonas servidas, lanar Lincoln definido incluso 2.500 capones de 2 y 4 dientes, gordos y yeguarizo de tiro pesado y liviano, incluso potros, en el establecimiento La Tomasa, paraje conocido por Santa Clara, de Lastra, distante 4 leguas de Vidal, 2 de Vivoratá y 8 de Balcarce, F. C. Sud. Por orden y cuenta del señor Serafín Losada, de acuerdo con el siguiente detalle:

VACUNO

- 500 novillos de 3 años, gran clase y estado, muchos una marca.
- 300 novillos de 3 años, gran clase y estado, muchos, una marca.
- 400 novillos de 3 1|2 años, muy buena clase y buen estado (dos marcas).
- 300 novillos de 2 y 1 1|2 años, gran clase y estado, muchos, 1 marca.
- 800 novillos de 1 1|2 y 2 años, muy buena clase y buen estado, cuatro marcas.
- 500 novillos de 1 1|2 años, muy buena clase y buen estado, pocas marcas.
- 320 vacas incluso 160 crías de 6 á 8 meses, gran clase, una marca
- 400 vacas incluso 200 terneros machos de 8 meses, gran clase y estado, una marca
- 400 vacas incluso 200 terneras de 8 meses, especiales en clase, una marca
- 2.300 vacas incluso 1.150 crías de 5 á 8 meses, muy buena clase y buen estado, en lotes de 200, pocas marcas.
- 300 vacas lecheras incluso 150 crías de 5 á 8 meses gran clase, una marca.
- 200 vacas muy buenas para cría, servidas, buena clase.
- 300 vaquillonas de 2 años, buena clase y estado, servidas (4 marcas).
- 300 vaquillonas de 1 1|2 y 2 años, buena clase y estado, servidas.

La hacienda de cría está toda muy bien servida, por toros que en su mayoría son marca de Cobo y Chapadmalal.

LANAR

- 2.500 capones Lincoln de 2 y 4 dientes, gordos.
- 6.000 ovejas de vientre Lincoln definido, gordas, servidas por carneros de Cobo y Los Inglesitos, en lotes, por majadas
- 1.500 borregas de 2 dientes, servidas, gordas, en lotes.
- 2.000 borregas y borregos, dientes de leche, muy buen estado, en lotes.

YEGUARIZO

- 100 potros tiro pesado en lotes.
- 200 yeguas mestizas, tiro pesado y liviano, en su mayor parte mansas de tiro, servidas por padrillos Shire en lotes.

La venta se realizará

EL DOMINGO 1.o de Junio, á las 12 m en el mismo establecimiento, después de un almuerzo campestre, con las haciendas á la vista y debidamente clasificadas en lotes.

TRENES

De Constitución, sale tren la víspera del remate á las 8.30 p. m., llega á Vidal á las 5.18 a. m.

Bahía Blanca, sale tren el sábado 31, á las 10.25 a. m., pasa por Tres Arroyos á las 5.05 p. m., por Juárez, á las 7.25 p. m., llega á Tandil á las 9.28 p. m., sale á las 10 p. m. pasa por Ayacucho á las 11.32 p. m., y llega á Maipú á las 12.55 a. m., de Maipú sale á las 4.40 a. m. el tren que va de Buenos Aires, que llega á Vidal á las 5.15 a. m.

Necochea, sale tren la víspera, sábado 31 á las 6.10 p. m. pasa por Loberia á las 7.22 y llega á Balcarce á las 9.04 p. m., pudiendo los concurrentes hacer noche en Balcarce.

Tres Arroyos, ramal á Cooper y Loberia, sale tren el sábado 31 á las 3.15 p. m., pasa por Cooper á las 5.17 p. m. y llega á Loberia á las 6.52 p. m., por Loberia pasa á las 7.22 p. m. el tren á Balcarce.

Las Flores, vía Rauch, sale tren el sábado 31 á las 2.42 a. m. y llega á Tandil á las 6.30 a. m.; de Tandil sale á las 9 a. m. pasa por Ayacucho á las 10.26 a. m. y llega á Maipú á las 11.44, para salir á la 1.52 p. m. y llegar á Vidal á las 3.22 p. m. del mismo día.

Guido, sale tren el sábado 31 á las 4 a. m., llega á Vivoratá á las 9.22 a. m.

Mechongué, sale tren el sábado 31 á las 4 a. m., llega á Mar del Plata á las 11.35 de la mañana.

De Mar del Plata, sale tren el día del remate á las 8.40 a. m., llega á Vivoratá á las 9.37 a. m.

De Coronel Vidal, saldrán á las 7 a. m., el día del remate del local del hotel Colón, coches para el establecimiento, distante cuatro leguas; los pasajeros deberán abonar $ 7 m|n. por el viaje de ida y vuelta.

En Vivoratá, habrá coches á la llegada de los trenes de Guido y Mar del Plata, para la conducción de los interesados; cada pasajero deberá abonar $ 5 m|n. por el viaje de ida y vuelta.

De Balcarce saldrán coches de la cochería de Víctor Martínez; estos coches saldrán después de la llegada del tren de Buenos Aires, y los concurrentes deberán abonar 10 $ m|n. por el viaje de ida y vuelta.

Comisión, 4 por ciento en las haciendas generales y 6 por ciento en reproductores y yeguarizos á cargo de los compradores.

Otros informes en nuestra casa, Florida 269 y 273.—Adolfo Bullrich y Cía. m21

HACKNEY DE CHAPADmalal 18 yeguas y 10 crías Hackney, de pedigree, inscriptas H. B. A., procedentes del establecimiento Chapadmalal, en Mar del Plata, del señor Miguel A. Martínez de Hoz. Se rematarán.

EL MIERCOLES 28 de Mayo á las 2 p. m., en nuestra casa San Martín 254, donde se exhibirán oportunamente. Comisión á cargo de los compradores.—Adolfo Bullrich y Cía. m16

850 *VACUNOS y 300 LANA*res en el Azul. Hacienda buen mestizo y en buen estado, habiendo en la vacuna lotes de novillos gordos, en nuestro 43o. remate feria de haciendas generales, en las instalaciones de la Sociedad Rural del Azul, F. C. Sud, de acuerdo con el siguiente detalle:

- 200 novillos de 4 y 5 años, buen mestizo, gordos.
- 300 novillos de 4 y 5 años, buen mestizo, gordos.
- 160 novillos de 1 1|2 año, gran clase, 1 marca.
- 100 novillos de 1 1|2 á 2 1|2 años, buen mestizo y buen estado.
- 120 vaquillonas tamberas, de 2 y 1|2 años, especiales para cría, servidas.
- 100 vacas incluso 50 terneros, buena clase, 1 marca.
- 180 vacas gordas, para consumo, en lotes.

LANAR

- 300 capones Rambouillet, gordos, en lotes.

La venta se realizará

EL SABADO 31 de Mayo á la 1 p. m. Los concurrentes de esta capital tienen tren de Constitución la víspera á las 9.45 p. m.

Pedidos de local y otros informes, á nuestro representante en aquella localidad señor Luis Uler, ó en nuestra casa, Florida 269 y 273, Buenos Aires.

Comisión 2 o|o al vendedor y 2 o|o al comprador en haciendas generales y 3 o|o de cada parte en yeguarizo y reproductores.—Adolfo Bullrich y Cía. m27

AVES IMPORTADAS POR James Muse. Selecto lote de aves de corral de las razas y variedades más acreditadas importadas de Inglaterra por el señor James Muse. Se rematarán

EL JUEVES 29 de Mayo á las 2 p. m. en nuestra casa, San Martín 254. — Adolfo Bullrich y Cía. m27

LLAMAS—14 LLAMAS MAchos y hembras procedentes del establecimiento "La Tomasa", de la sucesión de don Tomás Gibson. Se rematarán

EL SABADO 31 de Mayo á las 2 p. m. en nuestra casa San Martín 254.—Adolfo Bullrich y Cía. m27

Manuel Castellar

En CORONEL SUAREZ, 88o. remate-feria en mis instalaciones.

EL JUEVES 5 de Junio. Oportunamente detalles. Por consignaciones ó informes, dirigirse en Coronel Suárez al señor Gmo. B. Mc. Glocy Elliff ó á mis escritorios del Azul ó capital, 25 de Mayo 248.—Manuel Castellar. v4jun.

EN LAPRIDA — 99.o REMAte-feria en mis instalaciones.

EL JUEVES 12 de Junio. Oportunamente detalles. Por consignaciones ó informes, dirigirse en Laprida al señor Joaquín P. Villar ó á mis escritorios del Azul ó capital, 25 de Mayo 248.—Manuel Castellar. v11

EN EL AZUL — 1500 NOVIllos y vacas, habiendo muy buenos lotes de novillos y vacas, gordos, para invernada y cría. 800 capones y ovejas. 350o remate feria en mis instalaciones.

EL VIERNES 30 de Mayo á la 1 del día, con los lotes á la vista, remataré las siguientes haciendas anotadas y demás que concurran ese día, á saber: 200 novillos mestizos 2 1|2 y 3 1|2 años, buen estado, 1 marca, 20 novillos gordos 3 1|2 y 4 años, 250 id. 1 1|2 años, buen estado, 1 marca, 250 vacas gordas, en lotes, 500 vacas y terneros, habiendo buenos lotes para cría, 160 vacas servidas, 60 vaquillonas 2 1|2 años, servidas, 800 capones y ovejas. Seguramente habrá más hacienda. Condiciones de venta las de costumbre. Por consignaciones ó informes dirigirse á mis escritorios de Azul ó capital, 25 de Mayo 248. —Manuel Castellar. v29

2.168 HECTAREAS DE RICO campo para ganadería ó agricultura, dividido en cuatro lotes para la venta. Situado en el partido de Juárez, á cuatro leguas más ó menos de las estaciones Durañona y Sansinena, F. C. S. Establecimiento denominado Rincón de Mayo, conocido por El Infierno, propiedad de la señora Lucía Moreno y Bueido de Núñez. Campo alto, de rica tierra, sin desperdicio, reputado como uno de los mejores campos de la región. Venta al contado, con la ínfima base de pesos 150 m|n. la hectárea.

EL LUNES 16 de Junio, á las 2 de la tarde, en mi escritorio del Azul, calle Alsina núm. 538, por cuenta y orden de su dueña, rematará el magnífico campo que he mencionado, llevándose á cabo la venta al contado en cuatro lotes, dos de 480 hectá

RISSO & Cía.

537—B. MITRE—537

HOY

A las 3

En nuestro salón de ventas

JUDICIAL

CHARCAS 957

BASE, $ 32.000

JUDICIAL

CABRERA 3025

BASE, $ 18 000

ARENALES 1953

BASE, $ 45.000

PERU 1724

BASE, $ 9.000

RONDEAU 2594

BASE, $ 7.000

Risso Patron y Cía.

CASAS

*EN EL BARRIO ARISTO-*crático. Propiedad Arenales 1958 al lado de Río Bamba y á 1 cuadra de las grandes arterias, Callao y Santa Fe y del Colegio del Sagrado Corazón, es decir en el barrio de mayor significación y más solicitado de la ciudad. Rodeada de palacios modernos de gran precio, como ser los de los señores Basualdo, Zamboni, Garber, López y otros. Allí se está haciendo verdadero derroche de dinero, en construcciones sobre lujosas. La propiedad, con esa preciosa situación está llamada á marcar altísimos precios. Base pesos 45.000 de los cuales pueden quedar $ 30.000 á 20 ó 30 meses de plazo. Terreno de 450 v. c. El edificio consta de zaguán con mayólicas, sala al óleo con balcones, comedor, 5 dormitorios, 3 piezas de servicio, baño con instalación para agua caliente, cocina con económica, 1 galponcito y dependencias. Tirantería de fierro, techos, pisos de pinotea de yeso, pisos de tea y mosaicos, puertas y celosías de cedro, umbrales de mármol, revestimientos, fondo con frutales. Visítese. Más datos, B. Mitre 537, donde se efectuará el remate. —RISSO PATRON y Cía.

EL MARTES 27 de Mayo, á las 3. m11

JUDICIAL — CENTRAL AL Norte. Chacras 957. Edificio en la situación más saliente de la capital. A pocos metros de la calle Carlos Pellegrini, arteria principalísima dentro de la ciudad; á 1 cuadra de la gran Av. Santa Fe, recientemente ensanchada y donde se están levantando notables edificios de gran precio, á la mano de la calle Florida y de los bajos Retiro y con todas las comodidades y ventajas propias de los grandes centros urbanos. Adoquinado y eléctricos al frente. Venta por orden del señor juez doctor Julián V. Pera, secretaría González del Solar, en la testamentaría de doña Lucinda Sánchez. Base de venta $ 32.000. Mide 8m71 (27¡1) por 41m43 (48v.) en el costado Este, teniendo un martillo á su favor, en el costado Oeste, de 1m95. (2.25v.) que comienza á los 27m93 (32v.15) de la línea de la calle y sigue hasta el fondo. El edificio consta de frente imitación piedra con 2 metros de salida, zaguán, comedor, que cuadra sus patios, 5 dormitorios, 2 piezas de servicio, baño con w. c., cocina, galerías, 3 patios, olcio rasos de yeso, pisos de tea y mosaicos, carpintería con celosías de cedro, umbrales de mármol, muros empapelados y obras de salamandra. Por orden del juzgado se comprender entregará el 10 á cuenta de precio y 2 o|o de comisión. Más datos, B. Mitre 537, donde se efectuará el remate.—RISSO PATRON Y Cía.

EL MARTES 27 de Mayo á las 4. m11

*JUDICIAL CASA DE FAMI-*lia. Cabrera 3025 entre Agüero y Laprida. Es una de los parajes más altos de la capital y los edificios construídos y en construcción en ese barrio, son realmente importantes, cómo que es una de las situaciones preferidas para vivir. A 1 cuadra de bulevar Córdoba y 4 de Santa Fe. Con arboledas, adoquinado y eléctricos al frente. lo mismo que en todas las calles vecinas. Venta por orden del señor juez doctor Julián V. Pera, secretaría González del Solar, en la testamentaría de doña Lucinda Sánchez. Base $ 18.000. Mide 8m47 (27¡1) por 41m43 (48v.) en el costado Este, teniendo un martillo á su favor, en el costado Oeste, de 1m95. (2.25v.) que comienza á los 27m93 (32v.15) de la línea de la calle y sigue hasta el fondo. El edificio consta de frente imitación piedra con 2 metros de salida, zaguán, comedor, que cuadra sus patios, 5 dormitorios, 2 piezas de servicio, baño con w. c., cocina, galerías, 3 patios, olcio rasos de yeso, pisos de tea y mosaicos, carpintería con celosías de cedro, umbrales de mármol, muros empapelados y obras de salamandra. Por orden del juzgado se comprender entregará el 10 á cuenta de precio y 2 o|o de comisión. Más datos, B. Mitre 537, donde se efectuará el remate.—RISSO PATRON Y Cía.

EL MARTES 27 de Mayo á las 4. m11

*JUDICIAL CASA DE FAMI-*lia, Con cédulas y á plazos. Bulevar Las Heras 2331 entre Bustamante y Billinghurst. Con doble vía de eléctricos al frente. Rodeada de construcciones de alto precio. Base $ 21.000. De los cuales $ 11.000 cédulas argentinas en $ 25.000 á 1 año con 8 o|o de interés. El excedente al contado. Mide 11.55 por 58.50. Edificio en perfecto estado, compuesto de frente al óleo, con balcones, sala, 2 dormitorios, sótano, baño con w. c., cocina, 2 piezas de servicio, galerías, cielos rasos de yeso, pisos de tea y mosaicos, carpintería con celosías de cedro, gas y aguas corrientes. Vereda de piedra, adoquinados y eléctricos al frente. Visítese. Más datos, B. Mitre 537. —RISSO PATRON y Cía.

EL MARTES 27 de Mayo á las 3. m11

PRECIOSA VIVIENDA, EN Palermo, Thames 2230. A 150 mts. de la plaza Italia, del Jardín Zoológico y de las grandes paseos. En el más paqueto barrio concurrido de la ciudad. Situación inmejorable para habitar por las comodidades de todo orden con que cuenta ese barrio preferido. Base, $ 13.000, á pagar mitad á 1 año, con 8 o|o de interés. Mide 8.40 por 42.61. Edificio en perfecto estado que consta de frente imitación piedra, zaguán con mayólicas, sala, vestíbulo con pisos, comedor, 3 dormitorios, baño con instalación para agua caliente, cocina con económica, 1 galponcito y dependencias. Tirantería de fierro, techos, cielos rasos de yeso, pisos de tea y mosaicos, puertas y celosías de cedro, umbrales de mármol, revestimientos, fondo con frutales. Visítese. Más datos, B. Mitre 537, donde se efectuará el remate. —RISSO PATRON y Cía.

EL MARTES 27 de Mayo á las 3. m11

JUDICIAL — CENTRAL AL Norte. Chacras 957. Edificio en la situación más saliente de la capital. A pocos metros de la calle Carlos Pellegrini, arteria principalísima dentro de la ciudad; á 1 cuadra de la gran Av. Santa Fe, recientemente ensanchada y donde se están levantando notables edificios de gran precio, á la mano de la calle Florida y de los bajos Retiro y con todas las comodidades y ventajas propias de los grandes centros urbanos. Adoquinado y eléctricos al frente. Venta por orden del señor juez doctor Julián V. Pera, secretaría González del Solar, en la testamentaría de doña Lucinda Sánchez. Base $ 32.000. Mide 8m71 (27¡1) por 41m43 (48v.) en el costado Este, teniendo un martillo á su favor, en el costado Oeste, de 1m95. (2.25v.) que comienza á los 27m93 (32v.15) de la línea de la calle y sigue hasta el fondo. El edificio consta de frente imitación piedra con 2 metros de salida, zaguán, comedor, que cuadra sus patios, 5 dormitorios, 2 piezas de servicio, baño con w. c., cocina, galerías, 3 patios, olcio rasos de yeso, pisos de tea y mosaicos, carpintería con celosías de cedro, umbrales de mármol, muros empapelados y obras de salamandra. Por orden del juzgado se comprender entregará el 10 á cuenta de precio y 2 o|o de comisión. Más datos, B. Mitre 537, donde se efectuará el remate.—RISSO PATRON y Cía.

EL MARTES 27 de Mayo á las 4. m11

EXCELENTE ESQUINA, AL Sur. Con edificio y renta. Carlos Calvo 4150 y Vélez 2495. Medidas y calles á 2 cuadras del gran bulevar Entre Ríos y en barrio de rápida transformación, en el que se construyen notables edificios. Con iluminación eléctrica en ambos frentes y tranvías, cloacas y demás ventajas de los barrios centrales. Base $ 23.000, á plazos. Mide 17.34 Carlos Calvo por 16.25 á Cevallos.—Edificio de gran salón en esquina con 3 portadas y 1 ventana y con entrada independiente, casa para familia de 3 piezas 1 en altos, cocina y dependencias. Renta $ 270 mensuales, con todos los impuestos á cargo del inquilino y contrato que vence el 30 de Junio de 1914. Facultativo que se pueda rescindir en cualquier momento, mediante el pago de 600 $. Un edificio de varios pisos, daría allí la más alta renta. Mientras se resuelve la edificación que corresponde la renta que produce responderá al capital que se empleo en comprar. Es un buen negocio bajo todo punto de vista. Más datos, B. Mitre 537.—RISSO-PATRON & Cía.

EL DGO. 1o. de Junio, á las 3.30. m25

*HERMOSA CASA DE FAMI-*lia. Con cédulas y á plazos. Bulevar Las Heras 2331 entre Bustamante y Billinghurst. Con doble vía de eléctricos al frente. Rodeada de construcciones de alto precio. Base $ 21.000. De los cuales $ 11.000 cédulas argentinas en $ 25.000 á 1 año con 8 o|o de interés. El excedente al contado. Mide 11.55 por 58.50. Edificio en perfecto estado, compuesto de frente al óleo, con balcones, sala, 2 dormitorios, sótano, baño con w. c., cocina, 2 piezas de servicio, galerías, cielos rasos de yeso, pisos de tea y mosaicos, carpintería con celosías de cedro, gas y aguas corrientes. Vereda de piedra, adoquinados y eléctricos al frente. Visítese. Más datos, B. Mitre 537. —RISSO PATRON y Cía.

EL MARTES 27 de Mayo á las 3. m11

PRECIOSA VIVIENDA, EN Palermo, Thames 2230. A 150 mts. de la plaza Italia, del Jardín Zoológico y de las grandes paseos. En el más paqueto barrio concurrido de la ciudad. Situación inmejorable para habitar por las comodidades de todo orden con que cuenta ese barrio preferido. Base, $ 13.000, á pagar mitad á 1 año, con 8 o|o de interés. Mide 8.40 por 42.61. Edificio en perfecto estado que consta de frente imitación piedra, zaguán con mayólicas, sala, vestíbulo con pisos, comedor, 3 dormitorios, baño con instalación para agua caliente, cocina con económica, 1 galponcito y dependencias. Tirantería de fierro, techos, cielos rasos de yeso, pisos de tea y mosaicos, puertas y celosías de cedro, umbrales de mármol, revestimientos, fondo con frutales. Visítese. Más datos, B. Mitre 537, donde se efectuará el remate. —RISSO PATRON y Cía.

EL MARTES 27 de Mayo á las 3. m11

EXCELENTE ESQUINA, AL Sur. Con edificio y renta,